



แผนพัฒนาสี่ปี

(พ.ศ. ๒๕๖๑-๒๕๖๔)

ของ

เทศบาลตำบลบ้านตาล

อำเภอฮอด จังหวัดเชียงใหม่

คำนำ

ด้วยระเบียบกระทรวงมหาดไทยว่าด้วยการจัดทำแผนพัฒนาขององค์กรปกครองส่วนท้องถิ่น พ.ศ. ๒๕๔๘ แก้ไขเพิ่มเติมถึงฉบับที่ ๒ พ.ศ. ๒๕๕๙ ได้ยกเลิก “แผนยุทธศาสตร์การพัฒนา” และ “แผนพัฒนาสามปี” โดยให้จัดทำ “แผนพัฒนาท้องถิ่นสี่ปี” แทน โดยให้เริ่มจัดทำ “แผนพัฒนาท้องถิ่นสี่ปี (พ.ศ. ๒๕๖๑-๒๕๖๔) เป็นแผนพัฒนาท้องถิ่นสี่ปีฉบับแรกเพื่อใช้เป็นกรอบแนวทางในการจัดทำงบประมาณขององค์กรปกครองส่วนท้องถิ่นในปีงบประมาณ พ.ศ. ๒๕๖๑ เป็นต้นไป

“แผนพัฒนาท้องถิ่นสี่ปี” หมายความว่า แผนพัฒนาขององค์กรปกครองส่วนท้องถิ่นที่กำหนดวิสัยทัศน์ ประเด็นยุทธศาสตร์ เป้าประสงค์ ตัวชี้วัด ค่าเป้าหมาย และกลยุทธ์ โดยสอดคล้องกับแผนพัฒนาจังหวัด ยุทธศาสตร์การพัฒนาขององค์กรปกครองส่วนท้องถิ่นในเขตจังหวัด แผนพัฒนาอำเภอ แผนพัฒนาตำบล แผนพัฒนาหมู่บ้านหรือแผนชุมชนอันมีลักษณะเป็นการกำหนดรายละเอียดแผนงาน โครงการพัฒนา ที่จัดทำขึ้นสำหรับปีงบประมาณแต่ละปี ซึ่งมีความต่อเนื่องและเป็นแผนก้าวหน้าและให้หมายความรวมถึงการเพิ่มเติมหรือเปลี่ยนแปลงแผนพัฒนาท้องถิ่นสี่ปี

เทศบาลตำบลบ้านตาล ได้เล็งเห็นความจำเป็นและความสำคัญเกี่ยวกับการจัดทำแผนพัฒนาท้องถิ่นสี่ปี จึงได้จัดทำแผนพัฒนาท้องถิ่นสี่ปี(พ.ศ. ๒๕๖๑-๒๕๖๔) ขึ้น ซึ่งถือปฏิบัติตามระเบียบกระทรวงมหาดไทย ว่าด้วยการจัดทำแผนพัฒนาขององค์กรปกครองส่วนท้องถิ่น(ฉบับที่ ๒) ข้อ ๑๗ โดยผ่านกระบวนการประชาคมท้องถิ่น และสอดคล้องกับแผนพัฒนาจังหวัด ยุทธศาสตร์การพัฒนาขององค์กรปกครองส่วนท้องถิ่นในเขตจังหวัด แผนพัฒนาอำเภอ แผนพัฒนาตำบล แผนพัฒนาหมู่บ้านหรือแผนชุมชน อันมีลักษณะเป็นการกำหนดรายละเอียดแผนงาน โครงการพัฒนา ที่จัดทำขึ้นสำหรับปีงบประมาณแต่ละปี ซึ่งมีความต่อเนื่องและเป็นแผนก้าวหน้า เทศบาลตำบลบ้านตาลหวังเป็นอย่างยิ่งว่าแผนพัฒนาท้องถิ่นสี่ปี(พ.ศ. ๒๕๖๑-๒๕๖๔) ฉบับนี้ จะได้ใช้เป็นแนวทางการจัดทำงบประมาณประจำปีและตอบสนองความต้องการของประชาชนในเขตเทศบาลตำบลบ้านตาลอย่างมีประสิทธิภาพต่อไป

สำนักปลัด

เทศบาลตำบลบ้านตาล

ส่วนที่ ๑

สภาพทั่วไปและข้อมูลพื้นฐานที่สำคัญขององค์กรปกครองส่วนท้องถิ่น

๑. ด้านกายภาพ

๑.๑ ที่ตั้ง

เทศบาลตำบลบ้านตาลตั้งอยู่ ๑๗๙ หมู่ที่ ๓ ตำบลบ้านตาล อำเภอฮอด จังหวัดเชียงใหม่ อยู่ห่างจากตัวอำเภอฮอด ๑๗ กิโลเมตรอยู่ห่างจากตัวจังหวัดเชียงใหม่ ๑๐๕ กิโลเมตรมีเนื้อที่ ๑๐๔.๘ ตารางกิโลเมตรหรือคิดเป็นพื้นที่ทั้งหมดประมาณ ๖๕,๕๐๐ ไร่

อาณาเขต

ทิศเหนือ	ติดต่อกับเขตเทศบาลท่าข้ามอำเภอฮอด และเทศบาลตำบล บ้านแปะ อำเภอจอมทอง
ทิศใต้	ติดต่อกับเขตตำบลบ้านแอ่น และตำบลบงตันอำเภอดอยเต่า
ทิศตะวันออก	ติดต่อกับเขตอำเภอสีจันทน์ลำพูน
ทิศตะวันตก	ติดต่อกับตำบลฮอดและตำบลหางดงอำเภอฮอด

๑.๒ ลักษณะภูมิประเทศ

ลักษณะภูมิประเทศของตำบลบ้านตาล ส่วนใหญ่มีลักษณะเป็นภูเขาและที่ลาดเชิงเขา โดยพื้นที่ด้านตะวันออกของตำบลเป็นภูเขาสูง มีระดับความสูง ๕๐๐-๑,๒๐๐ เมตร จากระดับน้ำทะเล สภาพพื้นที่ลาดเทจากทิศตะวันออกไปยังทิศตะวันตก โดยมีภูเขาที่สำคัญ ดอยผีเสื้อ ดอยสันคมพริ้ว ดอยมะหินฝงเงิน ดอยแหลมแม่เป็น ดอยแหลมแม่อาวน และเป็นต้นกำเนิดของลำน้ำต่างๆ เช่น น้ำแม่ตาล ห้วยแม่เป็นในตำบล คือ ตำบลบ้านตาล มีลักษณะภูมิประเทศโดยทั่วไปเป็นที่ราบเชิงเขาและที่ราบลุ่มบริเวณลำน้ำปิง พื้นที่อยู่สูงกว่าระดับน้ำทะเลปานกลางประมาณ ๒๐๐ - ๕๐๐ เมตร

๑.๓ ลักษณะภูมิอากาศ

ภูมิอากาศในพื้นที่แบ่งเป็น ๓ ฤดู จะมีฝนชุกช่วงฤดูฝน ปริมาณ ร้อยละ ๗๐
-ฤดูฝน ระหว่างเดือนพฤษภาคม - ตุลาคม
-ฤดูหนาว ระหว่างเดือนตุลาคม - มีนาคม อากาศหนาว อุณหภูมิเฉลี่ย ๒๒ องศาเซลเซียส
-ฤดูร้อน ระหว่างปลายเดือนมีนาคม - ต้นเดือนพฤษภาคม ตำบลบ้านตาลเป็นพื้นที่ที่มีอากาศร้อน โดยเฉพาะในช่วงเดือนเมษายน ของทุกปี อุณหภูมิเฉลี่ย ๓๕ องศาเซลเซียส

๑.๔ ลักษณะของดิน

สภาพที่ดินเป็นดินร่วนปนทราย ดินลูกรัง การเก็บกักน้ำไม่พอ ทำให้ขาดแคลนแหล่งน้ำเพื่อการเกษตร

๑.๕ ลักษณะของแหล่งน้ำ

ขาดแคลนแหล่งน้ำเพื่อการเกษตร ราษฎรอาศัยน้ำฝนและการขุดเจาะบ่อบาดาลเพื่อการเกษตร เป็นส่วนใหญ่

๑.๖ ลักษณะของไม้และป่าไม้

มีป่าเบญจพรรณมีไม้ผลัดใบสมบูรณ์

๒. ด้านการเมืองการปกครอง

๒.๑ เขตการปกครอง

ตำบลบ้านตาล ได้รับการยกฐานะจากสภาตำบลบ้านตาล ขึ้นเป็นองค์การบริหารส่วนตำบลบ้านตาล เมื่อวันที่ ๑๖ ธันวาคม ๒๕๓๙ และปัจจุบันได้รับการยกฐานะจากองค์การบริหารส่วนตำบลบ้านตาล เป็นเทศบาลตำบลบ้านตาล เมื่อวันที่ ๒๗ ตุลาคม ๒๕๕๒ ได้แบ่งการปกครองภายในตำบลเป็น ๑๐ หมู่บ้าน ได้แก่

หมู่ที่ ๑	บ้านตาลเหนือ	นายสุคำ	คำมูลใจ	กำนันตำบลบ้านตาล
หมู่ที่ ๒	บ้านป่าขาม	นายประพันธ์	กันทะคำ	ผู้ใหญ่บ้าน
หมู่ที่ ๓	บ้านตาลใต้	นายดวงดี	ตาเบอะ	ผู้ใหญ่บ้าน
หมู่ที่ ๔	บ้านทุ่งโป่ง	นายสุรียา	ซัดตา	ผู้ใหญ่บ้าน
หมู่ที่ ๕	บ้านตาลกลาง	นายอนุรักษ์ไตรรงค์	อยู่ไว	ผู้ใหญ่บ้าน
หมู่ที่ ๖	บ้านเด่นสารภี	นายสิงห์แก้ว	อินต๊ะ	ผู้ใหญ่บ้าน
หมู่ที่ ๗	บ้านแม่ยุย	นายบุญส่ง	โกฏูคำลือ	ผู้ใหญ่บ้าน
หมู่ที่ ๘	บ้านท่าหนองหลวง	นายสุทัศน์	ศิริป้อม	ผู้ใหญ่บ้าน
หมู่ที่ ๙	บ้านช่างเค็ง	นายศรีทอง	กาวิล	ผู้ใหญ่บ้าน
หมู่ที่ ๑๐	บ้านใหม่พัฒนา	นายสมปาน	จันทร์รัก	ผู้ใหญ่บ้าน

แผนที่แสดงอาณาเขตการปกครอง



๒.๒ การเลือกตั้ง

ตำบลบ้านตาลเป็นเทศบาลขนาดกลางแบ่งเขตเลือกตั้งเป็น สองเขต ดังนี้
 เขตที่ ๑ หมู่ที่ ๑ บ้านตาลเหนือ หมู่ ๒ บ้านป่าขาม หมู่ ๕ บ้านตาลกลาง หมู่ ๗ บ้านแม่ยุย
 หมู่ ๙ บ้านช่างเคิ่ง หมู่ ๑๐ บ้านใหม่พัฒนา
 เขตที่ ๒ หมู่ที่ ๓ บ้านตาลใต้ หมู่ ๔ บ้านทุ่งโป่ง หมู่ ๖ บ้านเด่นสารภี หมู่ ๘ บ้านท่าหนองหลวง

๓. ประชากร

ข้อมูลเกี่ยวกับจำนวนประชากรตำบลบ้านตาลมี ดังนี้

หมู่ที่	ชื่อบ้าน	หลังคาเรือน	ประชากร		รวม
			ชาย	หญิง	
๑	บ้านตาลเหนือ	๒๕๕	๒๗๔	๒๙๓	๕๖๗
๒	บ้านป่าขาม	๑๕๐	๑๘๕	๑๗๘	๓๖๓
๓	บ้านตาลใต้	๒๘๐	๓๒๑	๓๑๐	๖๓๑
๔	บ้านทุ่งโป่ง	๔๔๒	๕๓๐	๔๘๔	๑,๐๑๔
๕	บ้านตาลกลาง	๑๔๘	๑๕๘	๑๙๐	๓๔๘
๖	บ้านเด่นสารภี	๒๓๖	๓๓๑	๒๙๒	๖๒๓
๗	บ้านแม่ยุย	๑๘๗	๑๖๙	๑๓๐	๒๘๖
๘	บ้านท่าหนองหลวง	๑๘๕	๒๒๓	๒๑๔	๔๓๗
๙	บ้านช่างเคิ่ง	๑๕๖	๑๙๖	๑๙๖	๓๙๒
๑๐	บ้านใหม่พัฒนา	๑๘๔	๒๖๓	๒๕๙	๕๒๒
	รวม	๒,๒๒๓	๒,๖๕๙	๒,๕๕๕	๕,๑๙๖

ข้อมูล ณ วันที่ ๑๕ ตุลาคม ๒๕๕๙

๒.๒ ข้อมูลจำนวนประชากรแยกตามช่วงอายุ (ข้อมูล ณ วันที่ ๑๕ ตุลาคม ๒๕๕๙)

หมู่ที่	ชื่อหมู่บ้าน	จำนวนครอบครัว	ช่วงอายุต่ำกว่า ๑๘ ปี		ช่วงอายุ ๑๙ - ๖๐ ปี		ช่วงอายุ ๖๐ ปีขึ้นไป		รวม
			๕-๕	๕-๒	๑๕-๕	๑๗-๒	๖๕	๗๖	
๑	บ้านตาลเหนือ	๒๕๕	๕๕	๔๒	๑๕๕	๑๗๒	๖๕	๗๖	๕๖๒
๒	บ้านป่าขาม	๑๕๐	๓๔๗	๓๒๑	๑๑๐	๑๐๔	๒๔	๓๒	๓๖๔
๓	บ้านตาลใต้	๒๘๐	๗๓	๖๓	๑๙๔	๑๘๘	๕๔	๕๗	๖๓๓
๔	บ้านทุ่งโป่ง	๔๔๐	๑๒๙	๑๐๓	๓๑๗	๓๐๕	๘๕	๘๒	๑,๐๒๑
๕	บ้านตาลกลาง	๑๔๘	๒๘	๒๘	๘๗	๑๑๗	๔๗	๕๐	๓๕๗
๖	บ้านเด่นสารภี	๒๓๖	๘๖	๖๔	๒๐๔	๑๘๙	๔๑	๓๙	๖๒๓
๗	บ้านแม่ยุย	๑๘๗	๓๔	๒๙	๑๑๓	๗๗	๒๒	๒๔	๒๘๖
๘	บ้านท่าหนองหลวง	๑๘๕	๕๕	๕๔	๑๓๐	๑๒๕	๓๕	๓๔	๔๓๖
๙	บ้านช่างเคิ่ง	๑๕๖	๔๘	๓๗	๑๐๓	๑๒๓	๔๔	๓๗	๓๙๒
๑๐	บ้านใหม่พัฒนา	๑๘๓	๖๔	๕๑	๑๕๗	๑๕๙	๔๕	๔๘	๕๒๔

จำนวนประชากรแยกตามเพศและอายุ

อายุ (ปี)	เพศชาย	เพศหญิง	รวม	ร้อยละของจำนวนประชากรทั้งหมด
	จำนวน (คน)	จำนวน (คน)		
น้อยกว่า ๑ ปี	๒๒	๑๕	๓๗	๐.๗๑
๑ - ๖	๑๕๖	๑๔๓	๒๙๙	๕.๗๖
๗ - ๑๒	๒๐๐	๑๖๑	๓๖๑	๖.๙๕
๑๓ - ๑๗	๑๙๑	๑๓๗	๓๒๘	๖.๓๒
๑๘ - ๖๐	๑,๖๒๘	๑,๖๑๔	๓,๒๔๒	๖๒.๐๐
๖๐ ปี ขึ้นไป	๔๗๖	๔๘๒	๙๕๘	๑๘.๒๖
รวม	๒,๖๗๓	๒,๕๕๒	๕,๑๒๖	๑๐๐

(ที่มา : สำนักทะเบียนอำเภอหาดใหญ่ วันที่ เดือน ตุลาคม พ.ศ.๒๕๕๙)

๔. สภาพทางสังคม

๔.๑ การศึกษา

สถานศึกษาในสังกัดสำนักงานคณะกรรมการการศึกษาขั้นพื้นฐาน โรงเรียนในสังกัดสำนักงานคณะกรรมการ
ประถมศึกษาแห่งชาติ (เดิม)

โรงเรียน	หมู่ที่	จำนวนนักเรียน			รวม
		อนุบาล	ประถม	มัธยมต้น	
บ้านตาลเหนือ	๑	๓๐	๑๒๓	๘๖	๒๓๙
บ้านตาลใต้	๓	๔	๔๔	-	๔๘
บ้านทุ่งโป่ง	๔	๓๓	๘๗	๓๘	๑๕๘
รวม		๖๗	๒๕๔	๑๒๔	๔๕๕

การศึกษาและแหล่งเรียนรู้

๑) ศูนย์พัฒนาเด็กเล็ก

ศูนย์พัฒนาเด็กเล็ก	หมู่ที่	จำนวนเด็กเล็ก	จำนวนผู้ดูแลเด็ก		
			ชาย	หญิง	รวม
บ้านทุ่งโป่ง	๔	๓๑	-	๔	๖๐
รวม		๓๑	-	-	-

การศึกษาและแหล่งเรียนรู้

๑) ศูนย์พัฒนาเด็กวัด

ศูนย์พัฒนาเด็กวัด	หมู่ที่	จำนวนเด็กเล็ก	จำนวนผู้ดูแลเด็ก		
			ชาย	หญิง	รวม
ลัญจิวัน	๑	๘๒	-	๕	๕
รวม		๘๒	-	๕	๕

ศูนย์การเรียนนอกโรงเรียน สังกัดกรมการศึกษานอกโรงเรียน (เดิม)

ศูนย์การเรียนชุมชน	หมู่ที่	จำนวนนักเรียน	จำนวนครู		
			ชาย	หญิง	รวม
มี	๕	-	-	๒	๒
รวม		-	-	๒	๒

๔.๒ สาธารณสุข

โรงพยาบาลส่งเสริมสุขภาพตำบลบ้านตาล	๑	แห่ง
ศูนย์สาธารณสุขมูลฐานชุมชน	๑๐	แห่ง

๔.๓ อาชญากรรม

สถิติการจับกุมกลุ่มคดีอุกฉกรรจ์และสะเทือนขวัญ จำแนกตามประเภทคดีที่รับแจ้ง
(ห้วงระยะตั้งแต่ ๑ มกราคม - ๓๑ ธันวาคม ๒๕๕๘)

ลำดับที่	ข้อกล่าวหา	จำนวน (ราย)
๑	ฆ่าผู้อื่นโดยเจตนา	๐
๒	ปล้นทรัพย์	๐
๓	ชิงทรัพย์	๐
๔	ลักพาเรียกค่าไถ่	๐
๕	วางเพลิง	๐
รวม		๐

สถิติการจับกุมกลุ่มคดีที่เกี่ยวกับชีวิต ร่างกาย จำแนกตามประเภทคดีที่รับแจ้ง
(ห้วงระยะตั้งแต่ ๑ มกราคม - ๓๑ ธันวาคม ๒๕๕๘)

ลำดับที่	ข้อกล่าวหา	จำนวน (ราย)
๑	ฆ่าผู้อื่นโดยเจตนา	๐
๒	ฆ่าผู้อื่นโดยไม่เจตนา	๐
๓	ทำให้ตายโดยประมาท	๐
๔	พยายามฆ่า	๐
๕	ทำร้ายร่างกายจนเป็นเหตุให้ผู้อื่นถึงแก่ความตาย	๑
๖	ข่มขืนกระทำชำเรา	๐
รวม		๑

สถิติการจับกุมกลุ่มคดีประทุษร้ายต่อทรัพย์ จำแนกตามประเภทคดีที่รับแจ้ง
(ห้วงระยะตั้งแต่ ๑ มกราคม - ๓๑ ธันวาคม ๒๕๕๘)

ลำดับที่	ข้อกล่าวหา	จำนวน (ราย)
๑	ลักทรัพย์	๐
๒	วิ่งราวทรัพย์	๐
๓	รีดเอาทรัพย์	๐
๔	กรรโชกทรัพย์	๐
๕	ชิงทรัพย์ (รวม)	๐
	- บาดเจ็บ จำนวน ราย	
	- ไม่บาดเจ็บ จำนวน ราย	
๖	ปล้นทรัพย์	๐
๗	รับของโจร	๐
๘	ทำให้เสียทรัพย์	๐
รวม		๐

สถิติการจับกุมกลุ่มคดีอาญาที่น่าสนใจ จำแนกตามประเภทคดีที่รับแจ้ง
(ห้วงระยะตั้งแต่ ๑ มกราคม - ๓๑ ธันวาคม ๒๕๕๘)

ลำดับที่	ข้อกล่าวหา	จำนวน (ราย)
๑	โจรกรรมรถจักรยานยนต์	๐
๒	โจรกรรมรถยนต์	๐
๓	โจรกรรมโค-กระบือ	๐
๔	โจรกรรมเครื่องมือเกษตร	๐
๕	ปล้น-ชิงรถยนต์โดยสาร	๐
๖	ปล้น-ชิงรถยนต์แท็กซี่	๐
๗	ข่มขืนและฆ่า	๐
๘	ลักพาเรียกค่าไถ่	๐
๙	ฉ้อโกง	๐
๑๐	ยกยอกทรัพย์	๐
รวม		๐

๔.๕ ยาเสพติด

สถิติการจับกุมผู้กระทำความผิดตาม พ.ร.บ.ยาเสพติด
ห้วงระยะตั้งแต่ ๑ มกราคม - ๓๑ ธันวาคม ๒๕๕๘
ในพื้นที่ตำบลบ้านตาล อำเภอฮอด จังหวัดเชียงใหม่

ลำดับที่	ข้อกล่าวหา	จำนวน (ราย)
๑	ซัปรดเสพยาเสพติดให้โทษ	๗
๒	ครอบครองเพื่อจำหน่าย	๓
๓	ครอบครองยาเสพติด	๐
๔	ครอบครองยาเสพติด (จับไม่ได้)	๐
๕	ครอบครองเสพติดและเสพยาเสพติด	๒
๖	จำหน่าย (ขยายผล)	๐
๗	จำหน่ายยาเสพติดให้โทษ	๐
๘	จำหน่ายและเสพยาเสพติด	๐
๙	จำหน่ายและเสพยาเสพติด (ขยายผลออกหมายจับ)	๐
๑๐	ใช้สารระเหย	๐
๑๑	ผลิตยาเสพติด	๐
๑๒	ร่วมกันครอบครองยาเสพติดให้โทษเพื่อจำหน่าย	๐
๑๓	ร่วมกันครอบครองยาเสพติดให้โทษเพื่อจำหน่าย (จับตามหมายจับ)	๐
๑๔	ร่วมกันครอบครองยาเสพติดให้โทษเพื่อจำหน่าย (วิสามัญ)	๐
๑๕	เสพยาเสพติดให้โทษ	๐
รวม		๑๔

(ที่มา: สถานีตำรวจภูธรฮอด ณ เดือน ตุลาคม พ.ศ.๒๕๕๙)

๔.๕ การสังคมสงเคราะห์

พระบาทสมเด็จพระเจ้าอยู่หัวรัชกาลปัจจุบัน ทรงมีพระราชดำรัสในพิธีเปิดการประชุมการสังคมสงเคราะห์แห่งชาติ ครั้งที่ ๒ เมื่อวันที่ ๒๖ มีนาคม ๒๕๐๕ ความว่า " การสังคมสงเคราะห์นั้น มีความหมายกว้างขวางมาก กินความถึงการดำเนินการทุกอย่างที่จะช่วยเหลือเกื้อกูลเพื่อนมนุษย์ หรือกลุ่มชนที่ร่วมกันเป็นสังคม เป็นชาติ และผู้ไม่สามารถช่วยตัวเองได้ ให้มีความสุขทั้งทางกายและจิตใจ ให้ได้มีปัจจัยอันจำเป็นแก่การครองชีพคือ อาหาร เครื่องนุ่งห่ม ที่อยู่อาศัย และการบำบัดโรคร้ายไข้เจ็บ ได้รับการศึกษาอบรมตามควร ตลอดจนมีความรู้ที่จะนำมาเลี้ยงชีพโดยสุจริต เพื่อความเรียบร้อยและความเป็นปึกแผ่นของสังคม เทศบาลตำบลบ้านตาล ได้น้อมรับพระราชดำรัสมาปฏิบัติโดยมีจุดมุ่งหมายของการปฏิบัติงานสังคมสงเคราะห์ ของเทศบาลตำบลบ้านตาล มี ดังนี้

๑. สังเคราะห์ผู้ประสบปัญหาความทุกข์ยากเดือดร้อน ที่ช่วยตนเองไม่ได้ ให้สามารถช่วยตนเองได้ การให้การสงเคราะห์นี้รวมความถึงการบรรเทา และแก้ไขปัญหา การป้องกัน และขจัดปัญหา การฟื้นฟู และปรับสภาพของบุคคล ครอบครัว กลุ่ม และชุมชน
๒. การแก้ไขปัญหาสังคม เป็นการแก้ไขปัญหาสังคมให้ลดน้อยหรือหมดไป ปัญหาสังคมที่สำคัญ ซึ่งคณะกรรมการส่งเสริม และพัฒนางานสังคมสงเคราะห์แห่งชาติ ระบุไว้มี ๙ ปัญหาด้วยกัน ได้แก่ ปัญหาเด็กและเยาวชน ปัญหายาเสพติด ปัญหาชุมชนแออัด ปัญหาความปลอดภัยในชีวิตและทรัพย์สิน ปัญหาการใช้แรงงานเด็กและแรงงานสตรี ปัญหาคนพิการ ปัญหาการขาดแคลนบริการและสวัสดิการในสังคมชนบท ปัญหาครอบครัว ปัญหาศีลธรรม วัฒนธรรม และปัญหาสุขภาพจิต
๓. การพัฒนาสังคม หมายถึง การพัฒนาคน เพื่อให้ช่วยพัฒนาสังคมให้มีความเจริญก้าวหน้า สำหรับประเทศไทยในปัจจุบันนี้ ถือว่า การสังคมสงเคราะห์มีเป้าหมาย เพื่อการพัฒนาสังคม กล่าวคือ การสังคมสงเคราะห์จะช่วยให้ผู้รับบริการ สามารถช่วยตนเองได้ เพื่อที่จะได้มีส่วนร่วมในการทำประโยชน์ให้แก่สังคม และประเทศชาติในที่สุด

๕.ระบบบริการพื้นฐาน

๕.๑ การคมนาคมขนส่ง

มีถนนลาดยางแอสฟัลท์ ถนนคอนกรีตเสริมเหล็กและถนนลูกรัง

หมู่ที่	จำนวน สายทางรวม (สาย)	ถนนลาดยาง แอสฟัลท์ (สาย)	ถนนคอนกรีต เสริมเหล็ก (สาย)	ถนนลูกรัง (สาย)	ทางลัดลง (สาย)
๑	๒	๒	-	-	-
๒	๖	๓	-	๓	-
๓	๔	๒	-	๒	-
๔	๕	๔	-	๑	-
๕	๒	๑	-	๑	-
๖	๑๙	๗	-	๑๒	-
๗	๔	๒	-	๒	-
๘	๔	๒	-	๒	-
๙	๒	-	-	๒	-
๑๐	๕	๔	-	๑	-
รวม	๕๓	๒๗	-	๒๖	-
ถนนเชื่อมระหว่างตำบล				-	-
ถนนในการรับผิดชอบของ หน่วยงานอื่น		-	-	-	-

๕.๒ การไฟฟ้า

มีระบบไฟฟ้าครบทุกหมู่บ้าน จำนวน ๒,๗๘๐ ครัวเรือน

๕.๓ การประปา

มีระบบประปาบาดาลหมู่บ้าน จำนวน ๑๐ หมู่บ้าน ได้แก่ หมู่ที่ ๑-๑๐

๕.๔ โทรศัพท์

ปัจจุบันทุกหมู่บ้าน ใช้โทรศัพท์เคลื่อนที่เป็นส่วนใหญ่

๕.๕ ไปรษณีย์หรือการสื่อสารหรือการขนส่ง และวัสดุ ครุภัณฑ์

ที่ทำการไปรษณีย์ที่ใกล้ที่สุด ได้แก่ ไปรษณีย์ฮอด ตั้งอยู่ ตำบลท่าข้าม อำเภอฮอด จังหวัดเชียงใหม่ ห่างจากตำบลบ้านตาล อำเภอฮอด จังหวัดเชียงใหม่ ไปทางทิศตะวันตกประมาณ ๑๔ กิโลเมตร

๖.ระบบเศรษฐกิจ

๖.๑ การเกษตร

ประชากรส่วนใหญ่ประกอบอาชีพเกษตรกรรม ทำสวนลำไย ทำนา ปลูกหอมแดง ทำไร่ แปรรูปผลผลิตทางการเกษตร เช่น ลำไยอบแห้ง สภาพที่ดินเป็นดินร่วนปนทราย ดินเหนียว การเก็บกักน้ำไม่พอทำให้ขาดแคลนแหล่งน้ำเพื่อการเกษตร ราษฎรอาศัยน้ำฝนธรรมชาติ และการขุดเจาะบ่อบาดาลเพื่อการเกษตรเป็นส่วนใหญ่

๖.๒ การประมง

สภาพพื้นที่ตำบลบ้านตาล พื้นที่ส่วนมากเป็นพื้นที่สูง ขาดแคลนน้ำ มีการเลี้ยงปลาตามบ่อเล็กของชาวบ้านเพื่อสำหรับการอุปโภคในครัวเรือน และมีการประมงโดยการจับสัตว์น้ำตามลำน้ำปิง หมู่ที่ ๖ บ้านเด่นสารภี ตำบลบ้านตาล อำเภอฮอด จังหวัดเชียงใหม่

๖.๓ การปศุสัตว์

ตำบลบ้านตาลมีการปศุสัตว์ คือ การเลี้ยงโค และการเลี้ยงสุกร ในทุกหมู่บ้านของตำบลบ้านตาล อำเภอฮอด จังหวัดเชียงใหม่

๖.๔ การบริการ

บริการนวดพื้นเมือง ที่ กลุ่มนวดพื้นเมือง หมู่ที่

มีร้านบริการทำผม เสริมสวย พื้นที่ หมู่ที่ ๑-๘ และหมู่ที่ ๑๐ หมู่ที่ ๙ และหมู่ที่ ๑๐

มีโรงแรมในพื้นที่ จำนวน - แห่ง

มีรีสอร์ทในพื้นที่ จำนวน - แห่ง

มีโรงสีข้าวขนาดเล็กในพื้นที่ จำนวน - แห่ง

๖.๕ การท่องเที่ยว

สถานที่ท่องเที่ยวที่สำคัญในตำบลบ้านตาลที่สำคัญ มีดังนี้

๑. วัดลัญจิวิน ภายใต้วัดมีพระประธานชื่อ”พระเจ้าแสนแซ่” เล่ากันว่าในองค์พระพุทธรูปมีข้อต่อที่เชื่อมติดต่อกันถึงแสนท่อน แต่ละท่อนมีน๊อต(แซ่) ทำด้วยทองคำยึดไว้ ตั้งอยู่ที่หมู่ที่ ๑ บ้านตาลเหนือ ตำบลบ้านตาล อำเภอฮอด จังหวัดเชียงใหม่

๒.ผานางน้อยผานางหลวง เป็นโขดหินปูนเก่า มีร่องรอยถ้ำถ้ำเขาจนเกิดเป็นรูปร่างแปลกประหลาด และเกิดหินงอกหินย้อยรูปร่างสวยงาม สลับกับถ้ำหินปูนอื่นๆ ตั้งอยู่ที่ หมู่ ๗ บ้านแม่ยุย อำเภอฮอด จังหวัดเชียงใหม่

๓. ผาสิงห์เหลิยว เป็นปรากฏการณ์ทางธรรมชาติ(ธรณีวิทยา) โดยมีการทรุดตัวของแผ่นดิน จนเกิดเป็นรอยชั้นของหินสลับกันสวยงามมาก ลักษณะของผาสิงห์เหลิยว เป็นส่วนที่ตั้งตระหง่านอยู่อย่างโดดเด่นมองเห็นอย่างชัดเจน มีรูปร่างด้านบนสุด คล้ายสิงห์กำลังเหลิยวอยู่ มีลักษณะเป็นเสาดินแข็งที่มีหมวกหลากหลายรูปทรงที่ตั้งตระหง่านอยู่อย่างโดดเด่น มองเห็นอย่างชัดเจน มีรูปร่างด้านบนสุดคล้ายสิงห์กำลังเหลิยวอยู่ ผาสิงห์เหลิยวเป็นปรากฏการณ์ทางธรรมชาติทางธรณีวิทยาโดยมีการทรุดตัวของแผ่นดิน จนเกิดเป็นรอยชั้นของหินสลับกันสวยงามมาก มีตำนานกล่าวว่าแม้กระทั่งพญาราชสีห์ยังต้องเหลิยวมองความสวยงามของผาแห่งนี้ผาสิงห์เหลิยว เป็นเสาดินที่สูงที่สุดในประเทศไทยมีความสูงถึง ๕๐ เมตรกินพื้นที่บริเวณกว้างเกือบๆ ๑๐๐ ไร่ เสาดินที่ผาสิงห์เหลิยว นั้นจะเป็นแบบเดียวกับที่แพะเมืองผี คือ เป็นดินลูกรัง เสาดินถูกยึดด้วยเนื้อดินเหนียวลูกรังปนกรวดหิน เสาดินที่ผาสิงห์เหลิยวนั้น มีหลากหลายรูปร่าง รูปทรง ทำให้จินตนาการไปได้มากมาย ทั้งที่คล้ายกับกำแพงโรมัน ที่สูงร่วม ๓๐ เมตร หรือเสาดินที่สูงที่สุดในประเทศ ทำเล ที่ตั้งที่รายล้อมไปด้วยผืนป่าเต็งรัง จึงทำให้สวนเสาดินแห่งนี้ ดูดีกว่าที่อื่นสามารถมองเห็นผาแห่งนี้จากมุมสูงได้และช่วงฤดูฝนใบไม้สีสดทำให้สีของหน้าผาที่ตั้งตระหง่านตัดกับสีของใบไม้ที่ปกคลุมป่าผืนนี้อย่าง ชัดเจน ถ้าหากเป็นช่วงป่าเต็งรังเปลี่ยนสีราวเดือนมกราคมก็จะเห็นป่าเปลี่ยนสีและ เสาดินสวยงามไปอีกแบบหนึ่งด้วยตั้งอยู่ที่ หมู่ ๑๐ บ้านใหม่พัฒนา

๔. น้ำตกห้วยนกเขา เป็นน้ำตกที่ไม่ใหญ่นักแต่มีทิวทัศน์และธรรมชาติที่สวยงามเป็นสถานที่พักผ่อนหย่อนใจของชาวตำบลบ้านตาล ตั้งอยู่หมู่ที่ ๗ บ้านแม่ยุย ตำบลบ้านตาล อำเภอฮอด จังหวัดเชียงใหม่

๖.๖ อุตสาหกรรม

อุตสาหกรรมครัวเรือนที่สำคัญคือการทำผ้าฝ้ายพื้นเมือง ผลิตภัณฑ์ผ้าฝ้ายพื้นเมือง ทอมือด้วยกี่กระตุก เป็นผ้าผืนใหญ่สามารถนำไปแปรรูปเป็นผลิตภัณฑ์ต่างๆได้ มีตลาดหลายหลากหลาย สีส้มด้วยสีธรรมชาติ สวยงามเช่น ผ้าพันคอ ผ้าถุง ผ้าคลุมไหล่ ผ้าตัดชุด เป็นต้น ทำในหมู่ ๑ บ้านตาลเหนือ หมู่ ๕ บ้านตาลกลาง หมู่ ๙ บ้านช่างเค็ง ซึ่งเป็นงานฝีมือ และเป็นอาชีพที่ทำรายได้ให้แก่ครอบครัวเป็น อย่างดียิ่ง และยัง เป็น อุตสาหกรรมพื้นบ้าน ที่ทำชื่อเสียงให้แก่ตำบลบ้านตาลในการคัดสรรผลิตภัณฑ์ OTOP โดยเป็นธุรกิจใ้ครัวเรือนที่สามารถผลิตผ้าฝ้ายทอมือไปจำหน่ายยังต่าง ประเทศ เช่นประเทศ ญี่ปุ่น ประเทศ จีน ฯลฯ และการอุตสาหกรรมการทำผางประทีป เป็นผลิตภัณฑ์ที่ทำจากกลุ่มชุมชนส่งขายให้กับแหล่งรับซื้อ ที่ใช้จุดใน เทศกาลลอยกระทงเป็นอุตสาหกรรมในครัวเรือน ทำในหมู่ ๙ บ้านช่างเค็ง สร้างรายได้ให้แก่ประชาชนใน ตำบลบ้านตาลเป็นอย่างดี

๖.๗ การพาณิชย์และกลุ่มอาชีพ

การพาณิชย์

-กลุ่ม ๖กส.	๑	กลุ่ม
-กลุ่มออมทรัพย์	๘	กลุ่ม
-กลุ่มเกษตร	๑	กลุ่ม
-กลุ่มสามัคคี ๔๑	๑	กลุ่ม
-กลุ่มออมทรัพย์เพื่อการผลิต	๑	กลุ่ม
-กลุ่มสหกรณ์การเกษตร	๑	กลุ่ม

กลุ่มอาชีพในตำบลบ้านตาล

- ๑.กลุ่มผลิตภัณฑ์ทำพริกกลาบ
- ๒.กลุ่มผลิตภัณฑ์ขนมจีน
- ๓.กลุ่มผลิตภัณฑ์ผ้าฝ้ายทอมือ
- ๔.กลุ่มสอนจักสานไม้
- ๕.กลุ่มทำผางประทีป บ้านช่างเค็ง

๖.๘ แรงงาน

ราษฎรส่วนใหญ่ประมาณร้อยละ ๘๐ ประกอบอาชีพทำการเกษตรกรรมได้แก่ทำนา ปลูกข้าว ปลูก ลำไย ปลูกผักที่เหลือประกอบอาชีพส่วนตัวและรับจ้าง

๗. เศรษฐกิจพอเพียงท้องถิ่น

๗.๑ ข้อมูลพื้นฐานของหมู่บ้านหรือชุมชน

ตำบลบ้านตาล แต่เดิมชาวบ้านมีเชื้อสายลัวะ ชาวบ้านได้มาอาศัยในเขตพื้นที่เมื่อปี พ.ศ. ๑๒๐๒-๑๕๙๐ แต่ก่อนบ้านตาลมีอยู่ด้วยกัน ๗ หลังคาเรือน โดยการนำของหลานหมื่นยศได้มาอาศัยอยู่บริเวณทุ่งนาบดสด (ปัจจุบัน)เป็นที่นาและยังมีวัดร้างอยู่ตั้งอยู่) ก่อสร้างบ้านเรือน ต่อมาถูกพม่ารุกราน ชาวบ้านได้อพยพหนีศึกไป อยู่ตามป่าเขา เมื่อศึกสงบจึงกลับมาบ้านตาล บ้านตาลตั้งชื่อตามลำห้วยที่ไหลผ่านหมู่บ้าน และเป็นเส้นเลือดใหญ่ที่หล่อเลี้ยงชีวิตชาวบ้านมาตั้งแต่อดีต ตำแหน่งที่ตั้งของหมู่บ้านอยู่คนละฝั่งกับเมืองฮอด โดยมีแม่น้ำปิง กั้นกลาง

มีจำนวน ๑๐ หมู่บ้าน และมีข้อมูลพื้นฐานแต่ละหมู่บ้านดังนี้

หมู่ที่	ชื่อบ้าน	หลังคาเรือน	ประชากร		รวม
			ชาย	หญิง	
๑	บ้านตาลเหนือ	๒๕๕	๒๗๔	๒๙๓	๕๖๗
๒	บ้านป่าขาม	๑๕๐	๑๘๕	๑๗๘	๓๖๓
๓	บ้านตาลใต้	๒๘๐	๓๒๑	๓๑๐	๖๓๑
๔	บ้านทุ่งโป่ง	๔๔๒	๕๓๐	๔๘๔	๑,๐๑๔
๕	บ้านตาลกลาง	๑๔๘	๑๕๘	๑๙๐	๓๔๘
๖	บ้านเด่นสารภี	๒๓๖	๓๓๑	๒๙๒	๖๒๓
๗	บ้านแม่ยุย	๑๘๗	๑๖๙	๑๓๐	๒๘๖
๘	บ้านท่าหนองหลวง	๑๘๕	๒๒๓	๒๑๔	๔๓๗
๙	บ้านช่างเคิ่ง	๑๕๖	๑๙๖	๑๙๖	๓๙๒
๑๐	บ้านใหม่พัฒนา	๑๘๔	๒๖๓	๒๕๙	๕๒๒
	รวม	๒,๒๒๓	๒,๖๕๙	๒,๕๕๕	๕,๑๓๖

๗.๒ ข้อมูลด้านการเกษตร

ราษฎรส่วนใหญ่ประมาณร้อยละ ๘๐ ประกอบอาชีพทำการเกษตรกรรมได้แก่ทำนา ปลูกข้าว ไร่ ยาสูบ ข้าวโพด ลำไย มะม่วง ปลูกหอมแดงและกระเทียม

๗.๓ ข้อมูลด้านแหล่งน้ำทางการเกษตร

ตำบลบ้านตาลเป็นตำบลที่มีพื้นที่ส่วนมากจะอยู่บนพื้นที่สูง แหล่งน้ำทำการเกษตรตามธรรมชาติจะไม่ค่อยมี มีแต่บ่อขุด และการขุดเจาะบ่อบาดาล สำหรับใช้ทำการเกษตรเท่านั้น และค่อนข้างจะขาดแคลนน้ำ แยกเป็นหมู่ได้ดังนี้

๑. หมู่ที่ ๑ บ้านตาลเหนือ มีแหล่งน้ำทำการเกษตร ดังนี้

- ลำธาร ๑ แห่ง
- อ่างเก็บน้ำ ๑ แห่ง
- สระ ๒ แห่ง

๒. หมู่ที่ ๒ บ้านป่าขาม มีแหล่งน้ำทำการเกษตร ดังนี้

- ลำธาร ๑ แห่ง
- อ่างเก็บน้ำ ๑ แห่ง

๓. หมู่ที่ ๓ บ้านตาลใต้ มีแหล่งน้ำทำการเกษตร ดังนี้

- ลำธาร ๑ แห่ง
- อ่างเก็บน้ำ ๑ แห่ง

๔. หมู่ที่ ๔ บ้านทุ่งโป่ง มีแหล่งน้ำทำการเกษตร ดังนี้

- แม่น้ำ ๑ แห่ง
- ลำห้วย/ลำธาร ๔ แห่ง
- คลอง ๒ แห่ง
- หนอง/บึง ๓ แห่ง
- แก้มลิง ๑ แห่ง
- อ่างเก็บน้ำ ๒ แห่ง
- สระน้ำ ๔ แห่ง
- คลองชลประทาน ๓ แห่ง

๕. หมู่ที่ ๕ บ้านตาลกลาง มีแหล่งน้ำทำการเกษตร ดังนี้
 - ห้วย/ลำธาร ๑ แห่ง
 - อ่างเก็บน้ำ ๑ แห่ง
๖. หมู่ที่ ๖ บ้านบ้านเด่นสารภี มีแหล่งน้ำทำการเกษตร ดังนี้
 - แม่น้ำ ๑ แห่ง
 - อ่างเก็บน้ำ ๒ แห่ง
 - คลองชลประทาน ๑ แห่ง
๗. หมู่ที่ ๗ บ้านม่วย มีแหล่งน้ำทำการเกษตร ดังนี้
 - ลำห้วย/ลำธาร ๑ แห่ง
 - หนองน้ำ/บึง ๒ แห่ง
 - อ่างเก็บน้ำ ๑ แห่ง
 - ฝาย ๓ แห่ง
 - สระน้ำ ๒ แห่ง
๘. หมู่ที่ ๘ บ้านตาลใต้ มีแหล่งน้ำทำการเกษตร ดังนี้
 - แม่น้ำ ๑ แห่ง
 - อ่างเก็บน้ำ ๒ แห่ง
 - อ่างเก็บน้ำ ๒ แห่ง
 - สระน้ำ ๒ แห่ง
 - คลองชลประทาน ๑ แห่ง
๙. หมู่ที่ ๙ บ้านช่างเค็ง มีแหล่งน้ำทำการเกษตร ดังนี้
 - ลำห้วย/ลำธาร ๑ แห่ง
 - สระ ๑ แห่ง
๑๐. หมู่ที่ ๑๐ บ้านใหม่พัฒนา มีแหล่งน้ำทำการเกษตร ดังนี้
 - ลำห้วย/ลำธาร ๑ แห่ง
 - อ่างเก็บน้ำ ๑๐ แห่ง

๗.๔ ข้อมูลด้านแหล่งน้ำกิน น้ำใช้ (หรือน้ำเพื่อการอุปโภค บริโภค)

ตามแบบสำรวจข้อมูลเพื่อจัดทำแผนพัฒนาเศรษฐกิจพอเพียงท้องถิ่น(ด้านการเกษตรและแหล่งน้ำ) จะได้ข้อมูลด้านแหล่งน้ำกินน้ำใช้ (เพื่อการอุปโภคและบริโภค ดังนี้

- หมู่ที่ ๑ -๑๐ มีระบบ ประปาหมู่บ้านขององค์กรปกครองส่วนท้องถิ่น หมู่ ๑,๒,๓,๔,๕,๗,๘,๙,๑๐
ระบบประปา (การประปาส่วนภูมิภาค) มีจำนวน ๑ แห่ง คือ หมู่ ๖
-บ่อบาดาลสาธารณะจำนวน มีครบทุกหมู่บ้าน
-บ่อน้ำตื้นสาธารณะ มีหมู่ที่ ๑,๕,๑๐

น้ำเพื่อการอุปโภคและบริโภคทุกหมู่บ้านค่อนข้างจะเพียงพอ แต่มีบางหมู่บ้านแหล่งน้ำเพื่อการอุปโภคและบริโภคหน้าแล้งค่อนข้างจะขาดแคลนคือหมู่ ๑ ,๕ ,๓๑๐

๘.ศาสนา ประเพณี วัฒนธรรม

๘.๑ การนับถือศาสนา

ประชาชน หมู่ที่ ๑-๑๐ นับถือศาสนาพุทธ

วัด มีจำนวน ๗ วัดได้แก่

๑. วัดสถูฐิวัน หมู่ที่ ๑
๒. วัดป่าขาม หมู่ที่ ๒
๓. วัดพิมพิสารรังสรรค์ หมู่ที่ ๓
๔. วัดทุ่งโป่ง หมู่ที่ ๔

๕. วัดเด่นสารภี หมู่ที่ ๖
๖. วัดแม่ยุย หมู่ที่ ๗
๗. วัดท่าหนองหลวง หมู่ที่ ๘

๘.๒ ประเพณีและงานประจำปี

ช่วงเดือนเมษายน งานแห่พระและสงฆ์ผู้สูงอายุเวียนกันเป็นเจ้าภาพทุกหมู่บ้าน
กันยายน – ตุลาคม งานวันสารทไทย (งานสลากภัต) เวียนกันเป็นเจ้าภาพทุกหมู่บ้าน

๘.๓ ภูมิปัญญาท้องถิ่น ภาษาถิ่น

ภูมิปัญญาท้องถิ่นที่โดดเด่น คือ

การผลิตประติมากรรม ประติมากรรมที่จำหน่าย หมู่ ๙ บ้านช่างเค็ง

ผลิตผ้าฝ้ายทอมือ หมู่ที่ ๑ บ้านตาลตาลเหนือ หมู่ที่ ๕ บ้านตาลกลาง หมู่ที่ ๙ บ้านช่างเค็ง

ภาษาถิ่น คือ

ภาษาเมืองล้านนา สำเนียงบ้านตาล

๘.๔ สินค้าพื้นเมืองและของที่ระลึก

สินค้าพื้นเมืองและของที่ระลึกที่โดดเด่น คือ

ประติมากรรม สำหรับจุดในงานประเพณีลอยประพวง

ผ้าฝ้ายทอมือซึ่งเป็นงานฝีมือ เป็นอาชีพที่ทำรายได้ให้แก่ครอบครัวเป็น อย่างดี ยิ่ง และยังเป็น
อุตสาหกรรมพื้นบ้าน ที่ทำชื่อเสียงให้แก่ตำบลบ้านตาลในการคัดสรรผลิตภัณฑ์ OTOP โดยเป็นธุรกิจใ
ครัวเรือนที่สามารถผลิตผ้าฝ้ายทอมือไปจำหน่ายยังต่าง ประเทศ เช่นประเทศ ญี่ปุ่น ประเทศ จีน ฯลฯ สร้าง
รายได้ให้แก่ประชาชนในตำบลบ้านตาลเป็นอย่างดี

๙.ทรัพยากรธรรมชาติ

๙.๑ น้ำ

แหล่งน้ำธรรมชาติ

ลำห้วย , ลำน้ำ	๔	สาย
บึง , หนองน้ำ	๗	แห่ง
ลำเหมือง	๒	สาย
อ่างเก็บน้ำ	๑๐	แห่ง

แหล่งน้ำที่สร้างขึ้น

ฝาย	๓	แห่ง
บ่อน้ำตื้น	๑๒๐	แห่ง
บ่อโยก	๒๐	แห่ง
อ่างเก็บน้ำ	๑๐	แห่ง
เขื่อนดิน	๓	แห่ง

๙.๒ ป่าไม้

ป่าไม้ในพื้นที่ตำบลบ้านตาล ส่วนมากเป็นป่าเบญจพรรณ หรือเรียกว่า " ป่าผสมผลัดใบ" หรือ "ป่าโปร่งผสม" มีถึงร้อยละ ๔๖ ของพื้นที่ป่าไม้ทั้งหมด

๙.๓ ภูเขา

ภูเขาที่สูงที่สุดคือดอยช้าง ความสูงจากระดับกับน้ำทะเล ๑,๒๐๐ เมตร ซึ่งเป็นดอยที่เป็นเขตติดต่อระหว่าง ตำบลบ้านตาล กับ ตำบลบ้านแปะ อำเภอจอมทอง จังหวัดเชียงใหม่ ตำบลป่าพลู อำเภอบ้านโฮ่ง และ ตำบลศรีวิชัย อำเภอลี้ จังหวัดลำพูน

๙.๔ คุณภาพของทรัพยากรธรรมชาติ

๑. ทรัพยากรดิน จะมีความอุดมสมบูรณ์ปานกลางถึงต่ำ เนื่องจากพื้นที่ส่วนใหญ่เป็นที่สูง มีความลาดชันมาก และมีการตัดไม้ทำลายป่า จึงก่อให้เกิดการชะล้างและพังทลายหน้าดินได้ง่าย
๒. ทรัพยากรน้ำ ส่วนมากจะขาดแคลนน้ำ น้ำไม่ค่อยเพียงพอกับการทำการเกษตรต้องอาศัยน้ำบาดาล และบ่อน้ำที่เกษตรกรขุดไว้ซึ่งไม่เพียงพอสำหรับทำการเกษตรในฤดูแล้ง
๓. ทรัพยากรป่าไม้ ส่วนมากเป็นป่าไม้เบญจพรรณ ความอุดมสมบูรณ์ของป่าไม้ค่อนข้างปานกลาง

๔. ทรัพยากรแร่ ธาตุ แร่ธาตุที่สำคัญที่อยู่ในเขตตำบลบ้านตาลเท่าที่สำรวจพบคือแร่ฟอสฟรัส **ปัญหาของสิ่งแวดล้อมในพื้นที่ตำบลบ้านตาล**

๑. การขาดแคลนน้ำในฤดูแล้ง
๒. การพังทลายของหน้าดิน
๓. การตัดไม้ทำลายป่า

ส่วนที่ ๒

สรุปผลการพัฒนาท้องถิ่นตามแผนพัฒนาท้องถิ่น
(พ.ศ. ๒๕๕๗ - ๒๕๖๐)

๑. สรุปผลการดำเนินงานตามงบประมาณที่ได้รับ และการเบิกจ่ายงบประมาณ
ในปีงบประมาณ พ.ศ. ๒๕๕๗ - ๒๕๖๐

๑.๑ สรุปสถานการณ์พัฒนา การตั้งงบประมาณ การเบิกจ่ายงบประมาณ

ตามที่เทศบาลได้ดำเนินการจัดทำแผนยุทธศาสตร์การพัฒนากองการพัฒนา (พ.ศ. ๒๕๕๖ - ๒๕๖๐) และแผนยุทธศาสตร์การพัฒนา (พ.ศ. ๒๕๕๙ - ๒๕๖๓) ขึ้นมา เพื่อใช้เป็นกรอบในการจัดทำแผนพัฒนาสามปี (พ.ศ. ๒๕๕๖ - ๒๕๕๘) (พ.ศ. ๒๕๕๗ - ๒๕๕๙) (พ.ศ. ๒๕๕๘ - ๒๕๖๐) (พ.ศ. ๒๕๕๙ - ๒๕๖๑) อันมีลักษณะเป็นแผนพัฒนาเศรษฐกิจและสังคมขององค์กรปกครองส่วนท้องถิ่นเป็นแผนที่สอดคล้องกับแผนยุทธศาสตร์การพัฒนา อันมีลักษณะเป็นการกำหนดรายละเอียดแผนงาน โครงการพัฒนาที่จัดทำขึ้นสำหรับปีงบประมาณแต่ละปี ซึ่งมีความต่อเนื่องและเป็นแผนก้าวหน้าครอบคลุมระยะเวลาสามปีโดยมีการทบทวนเพื่อปรับปรุงเป็นประจำทุกปี โดยเทศบาลได้ใช้แผนพัฒนาสามปีเป็นกรอบในการจัดทำงบประมาณรายจ่ายประจำปี การจ่ายขาดเงินสะสม เงินอุดหนุนเฉพาะกิจ โครงการที่ขอให้หน่วยงานอื่นมาดำเนินงานให้ รวมทั้งวางแผนทางเพื่อให้มีการปฏิบัติให้บรรลุวัตถุประสงค์ตามโครงการที่กำหนดไว้ในแผนพัฒนาสามปี

ทั้งนี้ เทศบาลได้ดำเนินการตั้งงบประมาณ การเบิกจ่ายงบประมาณดังกล่าว ตามแผนพัฒนาซึ่งสามารถสรุปได้ดังนี้

ปีงบประมาณ ๒๕๕๗ บาท

ตั้งประมาณการรายรับไว้	๒๐,๐๑๐,๘๓๐.๐๐	บาท
ตั้งประมาณการรายจ่ายไว้	๒๐,๐๑๐,๘๓๐.๐๐	บาท
รายรับจริง	๔๓,๕๕๒,๖๗๘.๕๘	บาท
รายจ่ายจริง	๔๔,๐๙๗,๓๙๐.๑๙	บาท

ปีงบประมาณ ๒๕๕๘ บาท

ตั้งประมาณการรายรับไว้	๒๒,๑๖๑,๒๑๐.๐๐	บาท
ตั้งประมาณการรายจ่ายไว้	๒๒,๑๖๑,๒๑๐.๐๐	บาท
รายรับจริง	๒๒,๙๓๘,๓๔๗.๓๐	บาท
รายจ่ายจริง	๒๑,๖๙๖,๑๖๖.๖๓	บาท

ปีงบประมาณ ๒๕๕๙ บาท

ตั้งประมาณการรายรับไว้	๒๒,๕๘๙,๕๘๐.๐๐	บาท
ตั้งประมาณการรายจ่ายไว้	๒๒,๕๘๙,๕๘๐.๐๐	บาท
รายรับจริง	๔๐,๓๖๐,๖๓๘.๘๙	บาท
รายจ่ายจริง	๔๐,๗๙๙,๗๙๗.๒๗	บาท

ปีงบประมาณ ๒๕๖๐ บาท

ตั้งประมาณการรายรับไว้	๓๕,๓๘๖,๑๒๐.๐๐	บาท
ตั้งประมาณการรายจ่ายไว้	๓๕,๓๘๖,๑๒๐.๐๐	บาท
รายรับจริง	กำลังเริ่มต้น ปีงบประมาณ	
รายจ่ายจริง	กำลังเริ่มต้น ปีงบประมาณ	

๑.๒ การประเมินผลการนำแผนพัฒนาท้องถิ่นไปปฏิบัติในเชิงปริมาณและเชิงคุณภาพ

ตามที่เทศบาลได้ดำเนินการจัดทำแผนพัฒนาขึ้นมาเพื่อใช้เป็นเครื่องมือในการพัฒนาเทศบาลให้บรรลุเป้าหมายที่วางไว้ เกิดประสิทธิภาพประสิทธิผลสูงสุดในการแก้ไขปัญหาให้กับประชาชน ในการจัดทำแผนพัฒนานั้นจะต้องมีการติดตามและประเมินแผนพัฒนา ตามระเบียบกระทรวงมหาดไทย ว่าด้วยการจัดทำแผนขององค์กรปกครองส่วนท้องถิ่น พ.ศ. ๒๕๔๘ หมวด ๖ ข้อ ๒๙ และระเบียบกระทรวงมหาดไทย ว่าด้วยการจัดทำแผนขององค์กรปกครองส่วนท้องถิ่น (ฉบับที่ ๒) พ.ศ. ๒๕๕๙ ข้อ ๑๓ โดยคณะกรรมการติดตามและประเมินแผนพัฒนาเป็นผู้ดำเนินการติดตามและประเมินผลแผนพัฒนา ซึ่งคณะกรรมการจะต้องดำเนินการกำหนดแนวทาง วิธีการในการติดตามและประเมินผลแผนพัฒนา ดำเนินการติดตามและประเมินผลแผนพัฒนา รายงานผลและเสนอความเห็นซึ่งได้จากการติดตามและประเมินผลแผนพัฒนาต่อผู้บริหารท้องถิ่น เพื่อให้ผู้บริหารท้องถิ่นเสนอต่อสภาท้องถิ่น และคณะกรรมการพัฒนาท้องถิ่น พร้อมทั้งประกาศผลการติดตามและประเมินผลแผนพัฒนาให้ประชาชนในท้องถิ่นทราบในที่เปิดเผยภายในสิบห้าวันนับแต่วันรายงานผลและเสนอความเห็นดังกล่าวและต้องปิดประกาศไว้เป็นระยะเวลาไม่น้อยกว่าสามสิบวันโดยอย่างน้อยปีละสองครั้งภายในเดือนเมษายนและภายในเดือนตุลาคมของทุกปี

ซึ่งแผนพัฒนาของเทศบาลสามารถนำไปปฏิบัติในเชิงปริมาณและเชิงคุณภาพได้ดังนี้

(๑) เชิงปริมาณ

➤ ปีงบประมาณ พ.ศ. ๒๕๕๗

ยุทธศาสตร์การพัฒนา	ปี ๒๕๕๗	
	โครงการ (เป้าหมาย)	ผลการดำเนินงาน
๑. ยุทธศาสตร์การพัฒนาด้านเศรษฐกิจ	๒๑	๑
๒. ยุทธศาสตร์การพัฒนาด้านสังคมและวัฒนธรรม	๖๔	๕
๓. ยุทธศาสตร์ด้านการพัฒนาโครงสร้างพื้นฐาน	๙๙	๘
๔. ยุทธศาสตร์ด้านการพัฒนาแหล่งน้ำ	๗๑	๑
๕. ยุทธศาสตร์ด้านการพัฒนาการเมืองการบริหาร	๓๘	๑๕
๖. ยุทธศาสตร์ด้านการสาธารณสุขการจัดการทรัพยากรธรรมชาติและสิ่งแวดล้อม	๑๙	๕
รวมทั้งสิ้น	๓๑๒	๓๑
คิดเป็นร้อยละของยุทธศาสตร์การพัฒนา	๑๐๐	๙.๙๓

แผนยุทธศาสตร์การพัฒนา (พ.ศ. ๒๕๕๗ - ๒๕๖๐)

โครงการที่บรรจุในแผน จำนวน ๓๑๒ โครงการ
สามารถดำเนินการได้ จำนวน ๙.๙๓ โครงการ
คิดเป็นร้อยละ ๙.๙๓

แผนพัฒนาสามปี (พ.ศ. ๒๕๕๗ - ๒๕๕๙)

เทศบาลสามารถดำเนินงานได้ ๙.๙๓ ของแผนและสามารถดำเนินการได้
ในอัตราที่ลดลงเมื่อเปรียบเทียบกับปีงบประมาณที่ผ่านมา

▶ **ปีงบประมาณ พ.ศ. ๒๕๕๘**

ยุทธศาสตร์การพัฒนา	ปี ๒๕๕๘	
	โครงการ (เป้าหมาย)	ผลการดำเนินงาน
๑. ยุทธศาสตร์การพัฒนาด้านการบริหารจัดการบ้านเมืองที่ดีแบบมีส่วนร่วม	๒๑	๑๒
๒. ยุทธศาสตร์การพัฒนาด้านเศรษฐกิจ	๑๑	๑
๓. ยุทธศาสตร์การพัฒนาด้านสังคม	๓๐	๑๓
๔. ยุทธศาสตร์การพัฒนาด้านโครงสร้างพื้นฐาน	๑๘	๑๘
๕. ยุทธศาสตร์การพัฒนาด้านการบริหารจัดการทรัพยากรธรรมชาติและสิ่งแวดล้อม	๑๒	๓
รวมทั้งสิ้น	๙๒	๕๘
คิดเป็นร้อยละของยุทธศาสตร์การพัฒนา	๑๐๐	๖๓.๐๔

แผนยุทธศาสตร์การพัฒนา (พ.ศ. ๒๕๕๘ - ๒๕๖๐)

โครงการที่บรรจุในแผน จำนวน ๙๒ โครงการ
สามารถดำเนินการได้ จำนวน ๕๘ โครงการ
คิดเป็นร้อยละ ๖๓.๐๔

แผนพัฒนาสามปี (พ.ศ. ๒๕๕๘ - ๒๕๖๐)

เทศบาลสามารถดำเนินงานได้ตามวัตถุประสงค์ร้อยละ ๖๓.๐๔ ขึ้นไปของ
แผนและสามารถดำเนินการได้ในอัตราที่เพิ่มขึ้นเมื่อเปรียบเทียบกับ
ปีงบประมาณที่ผ่านมา

▶ **ปีงบประมาณ พ.ศ. ๒๕๕๙**

ยุทธศาสตร์การพัฒนา	ปี ๒๕๕๙	
	โครงการ (เป้าหมาย)	ผลการดำเนินงาน
๑. ยุทธศาสตร์การพัฒนาด้านการบริหารจัดการบ้านเมืองที่ดีแบบมีส่วนร่วม	๒๗	๕
๒. ยุทธศาสตร์การพัฒนาด้านเศรษฐกิจ	๑๐	๒
๓. ยุทธศาสตร์การพัฒนาด้านสังคม	๔๐	๕
๔. ยุทธศาสตร์การพัฒนาด้านโครงสร้างพื้นฐาน	๒๙	๑๔
๕. ยุทธศาสตร์การพัฒนาด้านการบริหารจัดการทรัพยากรธรรมชาติและสิ่งแวดล้อม	๑๑	๕
รวมทั้งสิ้น	๑๑๗	๓๑
คิดเป็นร้อยละของยุทธศาสตร์การพัฒนา	๑๐๐	๒๖.๔๙

แผนยุทธศาสตร์การพัฒนา (พ.ศ. ๒๕๕๙ - ๒๕๖๑)

โครงการที่บรรจุในแผน จำนวน ๑๑๗ โครงการ
สามารถดำเนินการได้ จำนวน ๓๑ โครงการ

คิดเป็นร้อยละ ๒๖.๔๙

แผนพัฒนาสามปี (พ.ศ. ๒๕๕๘ - ๒๕๖๐)

เทศบาลสามารถดำเนินงานได้ตามวัตถุประสงค์ร้อยละ ๒๖.๔๙ ของแผน และสามารถดำเนินการได้ในอัตราที่ลดลงขึ้นเมื่อเปรียบเทียบกับปีงบประมาณที่ผ่านมา

แผนพัฒนาสามปี (พ.ศ. ๒๕๕๙ - ๒๕๖๑)

เทศบาลสามารถดำเนินงานได้ ๒๖.๔๙ ขึ้นไปของแผนและสามารถดำเนินการได้ในอัตราที่ลดลงเมื่อเปรียบเทียบกับปีงบประมาณที่ผ่านมา

▶ ปีงบประมาณ พ.ศ. ๒๕๖๐

ยุทธศาสตร์การพัฒนา	ปี ๒๕๖๐	
	โครงการ (เป้าหมาย)	ผลการดำเนินงาน
๑. ยุทธศาสตร์การพัฒนาด้านการบริหารจัดการบ้านเมืองที่ดีแบบมีส่วนร่วม	๔๒	๒๖
๒. ยุทธศาสตร์การพัฒนาด้านเศรษฐกิจ	๑๒	๔
๓. ยุทธศาสตร์การพัฒนาด้านสังคม	๖๖	๓๖
๔. ยุทธศาสตร์การพัฒนาด้านโครงสร้างพื้นฐาน	๓๙	๑๕
๕. ยุทธศาสตร์การพัฒนาด้านการบริหารจัดการทรัพยากรธรรมชาติและสิ่งแวดล้อม	๙	๕
รวมทั้งสิ้น	๑๖๘	๘๖
คิดเป็นร้อยละของยุทธศาสตร์การพัฒนา	๑๐๐	๕๑.๑๙

แผนยุทธศาสตร์การพัฒนา (พ.ศ. ๒๕๖๐ - ๒๕๖๒)

โครงการที่บรรจุในแผน จำนวน ๑๖๘ โครงการ

คาดว่าจะสามารถดำเนินการได้ จำนวน ๘๖ โครงการ

คิดเป็นร้อยละ ๕๑.๑๙

แผนพัฒนาสามปี (พ.ศ. ๒๕๖๐ - ๒๕๖๒)

เทศบาลจะดำเนินงานได้ตามวัตถุประสงค์มากกว่าร้อยละ ๕๑.๑๙ ขึ้นไปของแผนและสามารถดำเนินการได้ในอัตราที่เพิ่มขึ้นเมื่อเปรียบเทียบกับปีงบประมาณที่ผ่านมา

(๒) เชิงคุณภาพ

เทศบาลได้ดำเนินการเพื่อให้เกิดประสิทธิภาพประสิทธิผลสูงสุดต่อประชาชนโดยได้มีการประเมินความพึงพอใจ ซึ่งการประเมินความพึงพอใจทำให้ทราบถึงผลเชิงคุณภาพในการดำเนินงานของเทศบาลในภาพรวม ซึ่งเทศบาลได้ดำเนินการประเมินความพึงพอใจสรุปได้ดังนี้

๒. ผลที่ได้รับจากการดำเนินงานในปีงบประมาณ พ.ศ. ๒๕๕๗ - ๒๕๖๐

๒.๑ ผลที่ได้รับหรือผลที่สำคัญ

ตามที่เทศบาลได้ดำเนินงานต่างๆ ตั้งแต่มีงบประมาณ พ.ศ. ๒๕๕๗ - ๒๕๖๐ เพื่อแก้ไขปัญหาให้กับประชาชน และพัฒนาองค์กรให้เกิดความมั่นคงในการพัฒนาเพื่อให้อายุของประชาชนดีขึ้น ซึ่งผลจากการดำเนินงานของเทศบาลนั้น ผลที่ได้รับมีดังนี้

๑. ประชาชนมีน้ำประปาใช้ทุกครัวเรือน
๒. ประชาชนมีไฟฟ้าใช้ทุกครัวเรือน
๓. ประชาชนมีถนนใช้ในการสัญจรไปมาได้สะดวก
๔. ไม่มีการเกิดอาชญากรรมในพื้นที่
๖. เด็กๆ ได้รับการศึกษาทุกคน
๗. ผู้สูงอายุ ผู้พิการ ผู้ป่วยเอดส์ ได้รับเงินช่วยเหลือเบี้ยยังชีพทุกคน
๑๐. ประชาชนได้รับความช่วยเหลือในเรื่องที่อยู่อาศัยที่มั่นคงแข็งแรง
๑๑. ประชาชนได้รับความช่วยเหลือจากสาธารณสุข
๑๔. ปัญหาใช้เลือดออกลดลง
๑๖. ชยะในชุมชนมีวิธีการจัดการที่ถูกต้อง
๑๗. ประชาชนได้รับความรู้เกี่ยวกับการสาธารณสุข
๑๘. ประชาชนได้รับความรู้เกี่ยวกับการป้องกันภัย
๑๙. ประชาชนได้มีส่วนร่วมในการดำเนินงานต่างๆ ของเทศบาล
๒๐. ประชาชนได้รับบริการจากงานบริการต่างๆ ของเทศบาลด้วยความสะดวก สำหรับในปีงบประมาณ พ.ศ. ๒๕๖๐ ผลที่คาดว่าจะได้รับเพิ่มขึ้น มีดังนี้
 ๑. ประชาชนมีถนนที่มีคุณภาพดีขึ้นสำหรับการสัญจรไปมา ในเขตเทศบาลทั้งหมด
 ๒. ประชาชนได้รับการฝึกอบรมอาชีพเพื่อนำไปประกอบอาชีพเพิ่มรายได้ให้กับครัวเรือน
 ๓. การกำจัดขยะมีประสิทธิภาพมากขึ้น

๒.๒ ผลกระทบ

ในการดำเนินงานของเทศบาลปีงบประมาณ พ.ศ. ๒๕๕๗ – ๒๕๖๐ สามารถดำเนินการได้ตามที่ประชาชนต้องการ ซึ่งการดำเนินงานนั้นก็สามารถส่งผลกระทบต่อชุมชนในเขตเทศบาล ดังนี้

๑. การก่อสร้างถนนเพิ่มขึ้นในเขตเทศบาล ทำให้การระบายน้ำได้ช้าเกิดน้ำท่วมขังในบางจุดทำให้เทศบาลต้องเร่งก่อสร้างวางระบายน้ำเพิ่มขึ้นเพื่อแก้ไขปัญหาดังกล่าว
๒. การพัฒนาเจริญขึ้นทำให้การขยายตัวทางเศรษฐกิจเพิ่มขึ้นไปด้วย ส่งผลให้ ก่อให้เกิดโรคระบาด เช่น ไข้เลือดออก โรคอุบัติใหม่ เป็นต้น
๓. เมื่อประชาชนเพิ่มมากขึ้น แต่หน่วยบริการด้านสาธารณสุขมีไม่เพียงพอต่อความต้องการ ทำให้ไม่ได้รับความสะดวกในการใช้บริการ
๔. การก่อสร้างทางระบายน้ำในชุมชนสามารถระบายน้ำได้ แต่ผลกระทบคือปลายทางที่เป็นพื้นที่การเกษตรได้รับความเสียหาย เพราะปลูกไม่ได้ เป็นแหล่งสะสมเชื้อโรคต่างๆ

๓. สรุปปัญหาอุปสรรคการดำเนินงานที่ผ่านมาและแนวทางการแก้ไข

ปีงบประมาณ พ.ศ. ๒๕๕๗ – ๒๕๖๐

➤ ปีงบประมาณ พ.ศ. ๒๕๕๗

ปัญหา

- ๑) เจ้าหน้าที่ยังขาดความรู้ความเข้าใจในเรื่องของระเบียบ กฎหมาย เท่าที่ควร
- ๒) เครื่องมือ เครื่องใช้ เทคโนโลยีในการทำงานมีไม่เพียงพอและไม่ทันสมัย
- ๓) ชุมชนในเขตเทศบาลมีปัญหาค่าใช้จ่ายที่ต้องแก้ไขอยู่เป็นจำนวนมาก
- ๔) ประชาชนมีความต้องการซึ่งความต้องการดังกล่าวมีเป็นจำนวนมาก
- ๕) ประชาชนยังไม่เข้าใจขอบเขตอำนาจหน้าที่ของเทศบาลที่จะสามารถดำเนินการได้

อุปสรรค

- ๑) การขาดความรู้เรื่องของระเบียบ กฎหมาย อีกทั้ง เครื่องมือ เครื่องใช้ เทคโนโลยีในการทำงานมีไม่เพียงพอและไม่ทันสมัย ทำให้เกิดอุปสรรคในการดำเนินงานเป็นอย่างยิ่ง
- ๒) เทศบาลมีงบประมาณไม่เพียงพอต่อการดำเนินงานแก้ไขปัญหาของประชาชน
- ๓) เทศบาลสามารถดำเนินการได้เฉพาะตามอำนาจหน้าที่

➤ แนวทางการแก้ไข

(๑) การดำเนินงานของเทศบาล

- ๑) การจัดทำแผนพัฒนาสามปีควรพิจารณาใช้แผนยุทธศาสตร์การพัฒนามาเป็นกรอบในการจัดทำแผนพัฒนาสามปีและให้มีความสอดคล้องกัน
- ๒) การดำเนินงานของเทศบาลควรจะเป็นไปตามแผนพัฒนาสามปี กล่าวคือควรพิจารณาโครงการ/กิจกรรม ที่บรรจุในแผนพัฒนาสามปีมาพิจารณาดำเนินการ
- ๓) ไม่ควรบรรจุโครงการ/กิจกรรม ที่ไม่อยู่ในอำนาจหน้าที่ ในแผนพัฒนาสามปี
- ๔) ควรพิจารณาโครงการ/กิจกรรม ที่สามารถดำเนินการได้ในงบประมาณนั้น
- ๕) ควรพิจารณาดำเนินงานโครงการ/กิจกรรมที่ประชาชนได้รับความเดือดร้อนมากที่สุด เช่น การแก้ไขปัญหาเรื่องน้ำประปา น้ำเพื่อทำการเกษตร

(๒) การบริการประชาชน

- ๑) ควรจัดให้มีสถานที่ในการให้บริการประชาชนอย่างพอเพียง เช่น มีจุดบริการ และเก้าอี้เพียงพอ สะดวก สะอาด และมีเจ้าหน้าที่คอยให้คำแนะนำที่ดี
- ๒) ควรพิจารณาจัดบริการประชาชนในเชิงรุกมากขึ้น เพื่อให้ประชาชนได้รับความสะดวก รวดเร็วและถูกต้อง ในการบริการของเทศบาล
- ๓) เจ้าหน้าที่เทศบาลควรยิ้มแย้ม แจ่มใส และพูดจาสุภาพต่อประชาชน
- ๔) ควรสร้างความสัมพันธ์ระหว่างเทศบาลกับประชาชน เพื่อให้เกิดความเข้าใจ
- ๕) ควรสร้างภาพลักษณ์ที่ดีให้เกิดขึ้นกับเทศบาล

➤ ปีงบประมาณ พ.ศ. ๒๕๕๘

ปัญหา

- ๑) การจัดทำแผนพัฒนาสามปีของเทศบาลยังมีบางโครงการ/กิจกรรมที่ไม่สอดคล้องกับแผนยุทธศาสตร์การพัฒนา
- ๒) เทศบาลไม่สามารถบรรจุโครงการ/กิจกรรมในเทศบัญญัติงบประมาณรายจ่าย ได้ครบทุกโครงการ/กิจกรรมและครอบคลุมทุกยุทธศาสตร์การพัฒนา
- ๓) เทศบาลไม่สามารถดำเนินการได้ครบทุกโครงการ/กิจกรรมที่ตั้งไว้ในเทศบัญญัติงบประมาณรายจ่าย

อุปสรรค

- ๑) เทศบาลตำบลบ้านตาลมีงบประมาณไม่เพียงพอต่อการดำเนินงานแก้ไขปัญหาและความต้องการของประชาชนในชุมชนได้ทั้งหมด
- ๒) เทศบาลตั้งงบประมาณในการดำเนินการตามภารกิจแต่ละด้านบางรายการยังไม่เพียงพอและบางรายการมากเกินไป ทำให้ต้องโอนเพิ่ม โอนลด และตั้งจ่ายรายการใหม่

➤ แนวทางการแก้ไข

(๑) การดำเนินงานของเทศบาล

- ๑) การจัดทำแผนพัฒนาสามปีควรพิจารณาใช้แผนยุทธศาสตร์การพัฒนามาเป็นกรอบในการจัดทำแผนพัฒนาสามปีและให้มีความสอดคล้องกัน

๒) การจัดทำแผนพัฒนาสามปีควรพิจารณางบประมาณและค่านึงถึงสถานะการคลังในการพิจารณาโครงการ/กิจกรรม ที่จะบรรจุในแผนพัฒนาสามปี

๓) ควรเร่งรัดให้มีการดำเนินโครงการ/กิจกรรม ที่ตั้งในเทศบัญญัติงบประมาณรายจ่ายให้สามารถดำเนินการได้ในปีงบประมาณนั้น

๔) เทศบาลควรพิจารณาตั้งงบประมาณให้เพียงพอและเหมาะสมกับกับภารกิจแต่ละด้านที่จะต้องดำเนินการ ซึ่งจะช่วยลดปัญหาในการโอนเพิ่ม โอนลด โอนตั้งจ่ายรายการใหม่

๕) ควรพิจารณาดำเนินงานโครงการ/กิจกรรมที่ประชาชนได้รับความเดือดร้อนมากที่สุด เช่น การแก้ไขปัญหาเรื่องน้ำประปา การขาดแคลนน้ำในการอุปโภค-บริโภค และปัญหาวาทภัยที่เกิดขึ้นเป็นประจำทุกปี

(๒) การบริการประชาชน

๑) ควรจัดให้มีสถานที่ในการให้บริการประชาชนอย่างพอเพียง เช่น มีจุดบริการ และเก้าอี้เพียงพอ สะดวก สะอาด และมีเจ้าหน้าที่คอยให้คำแนะนำที่ดี

๒) ควรพิจารณาจัดบริการประชาชนในเชิงรุกมากขึ้น เพื่อให้ประชาชนได้รับความสะดวก รวดเร็วและถูกต้อง ในการบริการของเทศบาล

๓) เจ้าหน้าที่เทศบาลควรยิ้มแย้ม แจ่มใส และพูดจาสุภาพต่อประชาชน

๔) ควรสร้างความสัมพันธ์ระหว่างเทศบาลกับประชาชน เพื่อให้เกิดความเข้าใจ

๕) ควรสร้างภาพลักษณ์ที่ดีให้เกิดขึ้นกับเทศบาล

➤ ปีงบประมาณ พ.ศ. ๒๕๕๙

ปัญหา

๑) เทศบาลตำบลบ้านตาลได้รับการจัดสรรงบประมาณรายรับบางประเภทและเงินอุดหนุนทั่วไปจากรัฐบาลน้อยกว่าปีที่ผ่านมา ซึ่งไม่ได้รับตามที่ตั้งประมาณการรายรับไว้ในงบประมาณรายจ่ายประจำปี ทำให้ไม่สามารถดำเนินการโครงการได้ทั้งหมด

๒) เครื่องมือ เครื่องใช้ เทคโนโลยีในการทำงานยังมีไม่เพียงพอต่อการดำเนินการ

๓) ชุมชนในเขตเทศบาลมีปัญหาที่จะต้องแก้ไขอยู่เป็นจำนวนมาก

๔) ประชาชนมีความต้องการซึ่งความต้องการดังกล่าวมีเป็นจำนวนมาก

อุปสรรค

๑) อำนาจหน้าที่มีข้อจำกัดทำให้ไม่สามารถดำเนินการได้

➤ แนวทางการแก้ไข

(๑) การดำเนินงานของเทศบาล

๑) การจัดทำแผนพัฒนาสามปีควรพิจารณาใช้แผนยุทธศาสตร์การพัฒนามาเป็นกรอบในการจัดทำแผนพัฒนาสามปีและให้มีความสอดคล้องกัน

๒) การจัดทำแผนพัฒนาสามปีควรพิจารณางบประมาณและค่านึงถึงสถานะการคลังในการพิจารณาโครงการ/กิจกรรม ที่จะบรรจุในแผนพัฒนาสามปี

๓) ควรเร่งรัดให้มีการดำเนินโครงการ/กิจกรรม ที่ตั้งในเทศบัญญัติงบประมาณรายจ่ายให้สามารถดำเนินการได้ในปีงบประมาณนั้น

๔) เทศบาลควรพิจารณาตั้งงบประมาณให้เพียงพอและเหมาะสมกับกับภารกิจแต่ละด้านที่จะต้องดำเนินการ ซึ่งจะช่วยลดปัญหาในการโอนเพิ่ม โอนลด โอนตั้งจ่ายรายการใหม่

(๒) การบริการประชาชน

- ๑) แก้ไขปัญหาขยะไม่ให้ส่งกลิ่นเหม็น
- ๒) ควรปรับสถานที่ในการให้บริการประชาชนอย่างพอเพียง เช่น มีจุดบริการ และเก้าอี้เพียงพอ สะดวก สะอาด และมีเจ้าหน้าที่คอยให้คำแนะนำที่ดี
- ๓) เทศบาลควรจัดประชาสัมพันธ์ข่าวสารต่างๆ ผ่านทางหอกระจายข่าวมากกว่านี้ และประชาสัมพันธ์ชาวบ่อยๆ
- ๔) ควรพิจารณาจัดบริการประชาชนในเชิงรุกมากขึ้น เพื่อให้ประชาชนได้รับความ สะดวก รวดเร็วและถูกต้อง ในการบริการของเทศบาล

ส่วนที่ ๓

ยุทธศาสตร์องค์การปกครองส่วนท้องถิ่น

๑. ความสัมพันธ์ระหว่างแผนพัฒนาระดับมหภาค

๑.๑ แผนยุทธศาสตร์ชาติ ๒๐ ปี

การจัดทำแผนพัฒนาของเทศบาลจะต้องมีความสัมพันธ์ระหว่างแผนยุทธศาสตร์ชาติ เพื่อขับเคลื่อนการพัฒนาประเทศไปสู่ความมั่นคง มั่งคั่ง และยั่งยืน โดยแผนยุทธศาสตร์ชาติ ๒๐ ปี ของประเทศไทยกำลังอยู่ระหว่างการการเสนอร่างกรอบยุทธศาสตร์ชาติต่อที่ประชุมคณะกรรมการจัดทำยุทธศาสตร์ชาติ ซึ่งขณะนี้อยู่ระหว่างการดำเนินการปรับปรุงร่างกรอบยุทธศาสตร์ชาติตามมติที่ประชุมคณะกรรมการจัดทำร่างยุทธศาสตร์ชาติ โดยร่างกรอบยุทธศาสตร์ชาติ ๒๐ ปี (พ.ศ. ๒๕๖๐ –๒๕๗๙) สรุปย่อได้ ดังนี้

ยุทธศาสตร์ชาติ : กรอบการพัฒนาระยะยาว

เพื่อให้บรรลุวิสัยทัศน์
“ประเทศมีความมั่นคง มั่งคั่ง ยั่งยืน เป็นประเทศพัฒนาแล้ว
ด้วยการพัฒนาตามปรัชญาของเศรษฐกิจพอเพียง”
 นำไปสู่การพัฒนาให้คนไทยมีความสุข
 และตอบสนองต่อการบรรลุ
 ซึ่งผลประโยชน์แห่งชาติ ในการที่จะพัฒนาคุณภาพชีวิต
 สร้างรายได้ระดับสูงเป็นประเทศพัฒนาแล้ว และสร้าง
 ความสุขของคนไทย **สังคมมีความมั่นคง เสมอภาคและ**
เป็นธรรม ประเทศสามารถแข่งขันได้ในระบบเศรษฐกิจ

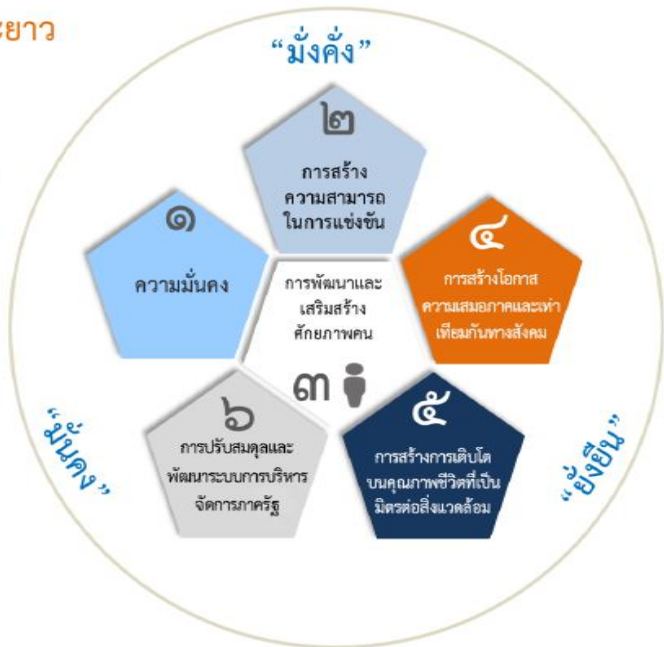

ความเชื่อมโยงของยุทธศาสตร์ชาติกับแผนในระดับต่างๆ



๑. ความเป็นมา

คณะรัฐมนตรีได้มีมติเมื่อวันที่ ๓๐ มิถุนายน ๒๕๕๘ เห็นชอบให้มีการจัดตั้งคณะกรรมการจัดทำยุทธศาสตร์ชาติ มีอำนาจหน้าที่ในการจัดทำร่างยุทธศาสตร์ชาติระยะ ๒๐ ปี เพื่อใช้ในการขับเคลื่อนการพัฒนาประเทศสู่ความมั่นคง มั่งคั่ง และยั่งยืน และให้เสนอร่างยุทธศาสตร์ชาติระยะ ๒๐ ปี ให้คณะรัฐมนตรีพิจารณาให้ความเห็นชอบเพื่อใช้เป็นกรอบในการดำเนินงานในระยะที่ ๒ ของรัฐบาล (ปี ๒๕๕๘ - ๒๕๕๙) และกรอบการปฏิรูปในระยะที่ ๓ (ปี ๒๕๖๐ เป็นต้นไป) คณะกรรมการจัดทำยุทธศาสตร์ชาติได้แต่งตั้งคณะอนุกรรมการ ๒ คณะ ได้แก่ (๑) คณะอนุกรรมการจัดทำยุทธศาสตร์และกรอบการปฏิรูป เพื่อจัดทำร่างกรอบยุทธศาสตร์ชาติระยะ ๒๐ ปี และ (๒) คณะอนุกรรมการจัดทำแผนปฏิบัติการตามแนวทางการปฏิรูปประเทศเพื่อจัดทำร่างแผนปฏิบัติการตามแนวทางการปฏิรูปประเทศ (Roadmap) ภายใต้ยุทธศาสตร์ชาติระยะ ๒๐ ปี

คณะอนุกรรมการจัดทำยุทธศาสตร์และกรอบการปฏิรูปได้ดำเนินการยกร่างกรอบยุทธศาสตร์ชาติระยะ ๒๐ ปี ตามแนวทางที่คณะรัฐมนตรีกำหนด โดยได้มีการนำความคิดเห็นและข้อเสนอแนะจากกรรมการจัดทำยุทธศาสตร์ชาติที่มาจากหลายภาคส่วน ได้แก่ ภาครัฐ ภาคเอกชน ภาคการเมือง และ นักวิชาการ รวมถึงได้พิจารณานำข้อคิดเห็นจากสภาปฏิรูปแห่งชาติ และความคิดเห็นจากภาคประชาชนมาเป็นข้อมูลในการยกร่างยุทธศาสตร์ชาติด้วย และได้นำเสนอร่างกรอบยุทธศาสตร์ชาติระยะ ๒๐ ปี ต่อที่ประชุมคณะกรรมการจัดทำยุทธศาสตร์ชาติ ซึ่งขณะนี้อยู่ระหว่างการดำเนินการปรับปรุงร่างกรอบยุทธศาสตร์ชาติตามมติที่ประชุมคณะกรรมการจัดทำยุทธศาสตร์ชาติ

ในการดำเนินการขั้นต่อไป คณะกรรมการจัดทำยุทธศาสตร์ชาติจะนำเสนอร่างกรอบยุทธศาสตร์ชาติเพื่อขอความเห็นชอบจากคณะรัฐมนตรีและจะได้รับการรับฟังความคิดเห็นจากประชาชน ก่อนที่จะนำเสนอต่อสภานิติบัญญัติแห่งชาติให้ความเห็นชอบกรอบยุทธศาสตร์ชาติมาใช้เป็นกรอบในการกำหนดทิศทางในการบริหารประเทศภายในเดือนตุลาคม ๒๕๕๙ ซึ่งเป็นช่วงเวลาของการประกาศใช้แผนพัฒนาเศรษฐกิจและสังคมแห่งชาติ ฉบับที่ ๑๒ (ตุลาคม ๒๕๕๙ - กันยายน ๒๕๖๔) นอกจากนี้หน่วยงานต่างๆ จะได้นำแผนพัฒนาเศรษฐกิจและสังคมแห่งชาติ ซึ่งเป็นแผนระยะ ๕ ปี มาถ่ายทอดลงสู่แผนปฏิบัติการระดับกระทรวงและแผนพัฒนารายสาขาในระหว่างที่กลไกการจัดทำยุทธศาสตร์ชาติตามร่างรัฐธรรมนูญฉบับใหม่อยู่ระหว่างการดำเนินการ ซึ่งคาดว่าจะดำเนินการแล้วเสร็จภายในเดือนกรกฎาคม ๒๕๖๐

๒. สารสำคัญ

๒.๑ สภาพแวดล้อม

ในช่วงทศวรรษที่ผ่านมา กระแสการเปลี่ยนแปลงที่เกิดขึ้นในโลกเป็นไปอย่างรวดเร็วและในหลากหลายมิติทำให้ภูมิทัศน์ของโลกเปลี่ยนแปลงไปอย่างมีนัยสำคัญ โดยก่อให้เกิดโอกาสทั้งในด้านเศรษฐกิจ สังคม สิ่งแวดล้อม เทคโนโลยี และการเมืองของประเทศไทยแต่ขณะเดียวกันท่ามกลางความเปลี่ยนแปลงในด้านต่างๆ ก็มีปัจจัยเสี่ยงและภัยคุกคามที่ต้องบริหารจัดการด้วยความยากลำบากมากขึ้น กระแสทุนนิยมและการเปลี่ยนแปลงภูมิทัศน์เศรษฐกิจของโลกได้ส่งผลให้โครงสร้างเศรษฐกิจของประเทศไทยซึ่งเดิมมีโครงสร้างเศรษฐกิจในระบบ “เกษตรแบบพึ่งตนเอง” ต้องปรับตัวและเปลี่ยนไปเป็นระบบเศรษฐกิจที่ “พึ่งพาอุตสาหกรรมและการส่งออก” การพัฒนาในภาคเกษตรล่าช้ากว่าฐานการผลิตอื่นๆ ที่อาศัยเทคโนโลยีสมัยใหม่มากขึ้นตามลำดับโดยเฉพาะอย่างยิ่งภายใต้อิทธิพลของกระแสโลกาภิวัตน์และความก้าวหน้าอย่างรวดเร็วของเทคโนโลยีสารสนเทศ จึงมีปัญหาคอขวดด้านรายได้ระหว่างภาคการเกษตรกับภาคอุตสาหกรรมและระหว่างสังคมในเมืองและชนบทขยายวงกว้างขึ้น และปัญหาคอขวดกระจุกตัวใน

กลุ่มเกษตรกรรายย่อยและในภาคชนบทรวมทั้งโอกาสในการเข้าถึงข้อมูลข่าวสาร องค์ความรู้ แหล่งทุน และบริการทางสังคมที่มีคุณภาพสำหรับประชาชนที่อยู่ในพื้นที่ห่างไกลก็มีในวงแคบกว่า ในขณะที่การใช้เทคโนโลยีในภาคอุตสาหกรรมและบริการเองก็นับว่ายังอยู่ในกลุ่มประเทศที่ใช้เทคโนโลยีในระดับกลางๆ ซึ่งส่วนใหญ่ไม่สามารถพัฒนาได้เองภายในประเทศ ต้องนำเข้าจากต่างประเทศ โดยรวมประเทศไทยจึงยังใช้วัตถุดิบและแรงงานเข้มข้นในการเป็นจุดแข็งในการแข่งขันและขับเคลื่อนการเจริญเติบโตนอกจากนั้น ในอีกด้านหนึ่งการเปลี่ยนแปลงภูมิทัศน์ของโลกและแรงขับเคลื่อนของเทคโนโลยีสมัยใหม่รวมทั้งความเชื่อมโยงอย่างใกล้ชิดของสังคมโลกได้ทำให้เกิดภัยคุกคามและความเสี่ยงด้านอื่นๆ ที่ซับซ้อนขึ้นอาทิ การก่อการร้าย โรคระบาด เครือข่ายยาเสพติดข้ามชาติ และการก่อการร้าย อาชญากรรมข้ามชาติในรูปแบบต่างๆ ขณะที่การเปลี่ยนแปลงภูมิอากาศโลกก็มีความผันผวนรุนแรงขึ้น ซึ่งล้วนแล้วเป็นความเสี่ยงในการดำรงชีวิตของประชาชน การบริหารจัดการทางธุรกิจ และการบริหารราชการแผ่นดินของภาครัฐ

นอกจากนั้นในช่วงต้นศตวรรษที่ ๒๑ กระแสโลกาภิวัตน์ได้ทำให้ภูมิทัศน์ทางด้านเศรษฐกิจและสังคมของโลกเปลี่ยนแปลงจากเศรษฐกิจสังคมอุตสาหกรรมมุ่งสู่เศรษฐกิจสังคมดิจิทัล ในขณะที่โอกาสทางเศรษฐกิจขยายเพิ่มขึ้น แต่ช่องว่างทางสังคมก็ยิ่งกว้างขึ้นรวมถึงช่องว่างทางดิจิทัล (digital divide) ถ้าหากไม่สามารถลดลงก็จะยิ่งทำให้ความเหลื่อมล้ำทางรายได้และโอกาสทางเศรษฐกิจและสังคมมีความแตกต่างมากขึ้น ประกอบกับในอนาคต ๒๐ ปีข้างหน้าสภาพแวดล้อมทั้งภายในและภายนอกประเทศจะมีการเปลี่ยนแปลงอย่างมีนัยสำคัญในทุกมิติ เงื่อนไขภายนอกที่สำคัญต่อการพัฒนาประเทศไทยในอนาคต ได้แก่ กระแสโลกาภิวัตน์ที่เข้มข้นขึ้นอย่างต่อเนื่องและมีความเสี่ยงและท้าทายต่อการปรับตัวมากขึ้นจากการเคลื่อนย้ายอย่างเสรีและรวดเร็วของผู้คน เงินทุน ข้อมูลข่าวสารองค์ความรู้และเทคโนโลยี และสินค้าและบริการ ขณะเดียวกันการรวมกลุ่มเศรษฐกิจในภูมิภาคนำไปสู่ความเชื่อมโยงทุกระบบในขณะที่ศูนย์รวมอำนาจทางเศรษฐกิจโลกเคลื่อนย้ายมาสู่เอเชียภายใต้สภาพแวดล้อมทางเศรษฐกิจโลกซึ่งในช่วงระยะ ๑๐ ปีข้างหน้าจะยังคงได้รับผลกระทบจากปัจจัยสำคัญหลายประการทั้งปัญหาต่อเนื่องจากวิกฤติการณ์ทางเศรษฐกิจโลกในช่วงปี ๒๕๕๑ - ๒๕๕๒ และวิกฤติการณ์ในกลุ่มประเทศยูโรโซนที่ทำให้ระดับหนี้สาธารณะในประเทศต่างๆ เพิ่มสูงขึ้นและกลายเป็นความเสี่ยงต่อความยั่งยืนทางการคลัง ขณะที่จะมีผลพวงต่อเนื่องจากการดำเนินมาตรการขยายปริมาณเงินขนาดใหญ่ในสหรัฐฯ ยุโรป และญี่ปุ่น ซึ่งเป็นความเสี่ยงให้เกิดภาวะเงินเฟ้อได้เมื่อเศรษฐกิจฟื้นตัวเต็มที่ รวมทั้งอาจจะมีความผันผวนของการเคลื่อนย้ายเงินทุนระหว่างประเทศ นอกจากนี้การพัฒนาด้านเทคโนโลยีสารสนเทศเข้าสู่จุดอิ่มตัวมากขึ้น ขณะที่การพัฒนาเทคโนโลยีใหม่ที่จะช่วยเพิ่มประสิทธิภาพการผลิตของโลกเพิ่มขึ้นขนานใหญ่และเป็นวงกว้าง เช่นที่เคยเกิดขึ้นในช่วงการปฏิวัติอุตสาหกรรมยังไม่มีแนวโน้มการก่อตัวที่ชัดเจน แต่ก็มีแนวโน้มของการพัฒนาเทคโนโลยีในรูปแบบใหม่ๆ ที่จะเปิดโอกาสสำหรับการพัฒนาเศรษฐกิจรูปแบบใหม่ๆ ซึ่งภายใต้เงื่อนไขดังกล่าว เศรษฐกิจโลกในช่วง ๑๐ ปีข้างหน้ามีแนวโน้มที่จะขยายตัวต่ำกว่าเฉลี่ยร้อยละ ๕.๑ ในช่วง ๕ ปีก่อนวิกฤติเศรษฐกิจโลก (๒๕๔๖ - ๒๕๕๐) สถานการณ์ที่ตลาดโลกขยายตัวช้า แต่ประเทศต่างๆ ขยายกำลังการผลิตเพื่อยกระดับศักยภาพการผลิต การแข่งขันในตลาดโลกจะมีความรุนแรงขึ้น ขณะเดียวกันการลดลงของประชากรไทยในระยะ ๑๐ - ๑๕ ปี ข้างหน้านี้ จะทำให้ขนาดของตลาดในประเทศขยายตัวช้าลง เงื่อนไขดังกล่าวเป็นความเสี่ยงสำหรับอนาคตของเศรษฐกิจไทยในระยะยาวหากประเทศไทยไม่เร่งปรับโครงสร้างเพื่อแก้ปัญหาจุดอ่อนและเสริมจุดแข็งให้สัมฤทธิ์ผล

ในด้านความมั่นคงของโลกก็กำลังก้าวเข้าสู่ช่วงเปลี่ยนผ่านที่สำคัญจากการปรับดุลอำนาจของสหรัฐฯ เพื่อพยายามคงบทบาทผู้นำโลกและเพื่อคานอิทธิพลและบทบาทของจีนและรัสเซียที่เพิ่มมากขึ้น

ในเอเชียและยุโรปนั้น น่าจะมีผลทำให้บรรยากาศด้านความมั่นคงของโลกในช่วงปี ๒๕๖๐ - ปี ๒๕๗๙ มีลักษณะผสมผสานกันทั้งความร่วมมือและความขัดแย้ง โดยขึ้นอยู่กับปัจจัยผลประโยชน์แห่งชาติทั้งในระดับทวิภาคีและพหุภาคีเป็นองค์ประกอบสำคัญในการกำหนดนโยบายของประเทศและกลุ่มประเทศ สำหรับการเปลี่ยนแปลงด้านเทคโนโลยีอย่างรวดเร็วจะเป็นเงื่อนไขสำคัญสำหรับอนาคตของโลกและประเทศไทยเช่นกัน โดยเฉพาะอย่างยิ่งเทคโนโลยีสมัยใหม่ที่เป็นอัจฉริยะจะกระทบการดำรงชีวิตของคนและทำให้เกิดธุรกิจรูปแบบใหม่ รวมทั้งเกิดการเชื่อมต่อและการบรรจบกันของเทคโนโลยีก้าวหน้าอุตสาหกรรม และผลิตภัณฑ์ ซึ่งประเทศไทยจะต้องลงทุนด้านทรัพยากรมนุษย์และการวิจัยให้สามารถพัฒนาเทคโนโลยีสมัยใหม่ได้ เงื่อนไขการผลิตและการบริโภคที่เป็นมิตรกับสิ่งแวดล้อมก็จะเป็นเกณฑ์มาตรฐานที่กดดันให้ประเทศไทยต้องปรับเปลี่ยนไปสู่สังคมสีเขียวโดยการพัฒนาและนาเทคโนโลยีสีเขียวมาใช้ก็จะมีส่วนสำคัญ และช่วยแก้ปัญหาการลดลงของทรัพยากรต่างๆ รวมทั้งน้ำมัน ซึ่งแม้ราคาจะลดลงแต่มีผลกระทบต่อสภาพแวดล้อม จึงต้องผลักดันให้มุ่งสู่การผลิตพลังงานทดแทนในรูปแบบต่างๆ รวมทั้งพืชพลังงานที่อาจจะส่งผลกระทบต่อความมั่นคงทางอาหารของโลก

นอกจากนั้น ยังมีข้อจำกัดและความเสี่ยงสำคัญจากการเข้าสู่สังคมสูงวัยของโลกและภาวะภูมิอากาศเปลี่ยนแปลงผันผวนและภาวะโลกร้อน ทั้งนี้โครงสร้างประชากรโลกที่เข้าสู่สังคมสูงวัย แม้จะส่งผลให้เกิดโอกาสทางธุรกิจใหม่ๆ แต่มีความเสี่ยงให้เกิดการแย่งชิงแรงงานและเงินทุน รวมทั้งมีแรงกดดันต่อการใช้จ่ายงบประมาณด้านสวัสดิการและสาธารณสุขเพิ่มขึ้นในหลายๆ ประเทศกลายเป็นความเสี่ยงด้านการคลังที่สำคัญ สำหรับ ภาวะโลกร้อนและการเปลี่ยนแปลงสภาวะภูมิอากาศที่ผันผวนก่อให้เกิดภัยธรรมชาติที่ทวีความรุนแรงมากขึ้นนั้น กดดันให้ต้องมีการปรับเปลี่ยนรูปแบบการดำเนินธุรกิจ การดำรงชีวิต การผลิตและการบริโภคที่เป็นมิตรต่อสิ่งแวดล้อมมากขึ้น ในขณะที่ความพยายามในการกระจายความเจริญและการพัฒนาให้มีความทั่วถึงมากขึ้น ประกอบกับจำนวนประชากรที่เพิ่มขึ้นจะส่งผลให้ความเป็นเมืองเติบโตอย่างต่อเนื่องตามมาด้วยการมีข้อกำหนดของรูปแบบและกฎเกณฑ์ที่เกี่ยวข้องกับลักษณะการใช้พื้นที่ และความเป็นมิตรต่อสิ่งแวดล้อม ภายใต้เงื่อนไขการเปลี่ยนแปลงดังกล่าว การยึดถือหลักการบริหารจัดการที่ดีทั้งในภาครัฐและภาคธุรกิจเอกชน การใช้ระบอบประชาธิปไตย และการปฏิบัติให้เป็นไปตามสิทธิมนุษยชนจะเข้มข้นมากขึ้น

สำหรับสถานการณ์และสภาพแวดล้อมภายในประเทศไทยนั้น ผลของการพัฒนาตั้งแต่อดีตถึงปัจจุบันทำให้ประเทศไทยมีระดับการพัฒนาที่สูงขึ้นตามลำดับ โดยถูกจัดอยู่ในกลุ่มประเทศระดับรายได้ปานกลางมาตั้งแต่ปี ๒๕๓๑ และได้ขยับสูงขึ้นมาอยู่ในกลุ่มบนของกลุ่มประเทศระดับรายได้ปานกลางตั้งแต่ปี ๒๕๕๓ และล่าสุดในปี ๒๕๕๗ รายได้ประชาชาติต่อหัวเพิ่มขึ้นเป็น ๕,๗๓๙.๒ ดอลลาร์ สรอ. ต่อปีฐานการผลิตและบริการหลากหลายขึ้น ฐานการส่งออกสินค้าอุตสาหกรรมใหญ่ขึ้นมาก หลายสาขาการผลิตและบริการสามารถแข่งขันและมีส่วนแบ่งในตลาดโลกสูงขึ้นและสร้างรายได้เงินตราต่างประเทศในระดับสูง อาทิ กลุ่มยานยนต์ อิเล็กทรอนิกส์และเครื่องใช้ไฟฟ้า อุตสาหกรรมอาหาร สินค้าเกษตร การท่องเที่ยว และบริการด้านสุขภาพ ฐานเศรษฐกิจที่ใหญ่ขึ้นส่งผลให้การจ้างงานเพิ่มขึ้นเป็น ๓๘.๑ ล้านคนจากประชากรวัยแรงงาน ๓๘.๖ ล้านคน อัตราการว่างงานเฉลี่ยไม่ถึงร้อยละ ๑ ปัญหาความยากจนจึงลดลงตามลำดับจากร้อยละ ๒๐.๐ ในปี ๒๕๕๐ เป็นร้อยละ ๑๐.๙ ในปี ๒๕๕๖ คุณภาพชีวิตดีขึ้นในทุกๆ ด้าน โอกาสการได้รับการศึกษา บริการสาธารณสุข บริการสาธารณะและโครงสร้างพื้นฐานต่างๆ และการคุ้มครองทางสังคม อื่นๆ รวมถึงการเข้าถึงทรัพยากรต่างๆ มีความครอบคลุมและมีคุณภาพดีขึ้นตามลำดับ ในขณะที่เดียวกันประเทศไทยก็มีความเป็นสากลมากขึ้น ความร่วมมือระหว่างประเทศไทยกับนานาชาติทั้งในรูปของทวิภาคีและพหุภาคีเพื่อเป็นกลไกและช่องทางในการสนับสนุนการพัฒนาเศรษฐกิจ สังคม และการเมืองของประเทศก็มีความก้าวหน้าไปมาก

รวมทั้งกรอบความร่วมมือที่ช่วยทำให้ประเทศไทยสามารถยกระดับมาตรฐานต่างๆ ไปสู่ระดับสากลที่มีความคืบหน้ามากขึ้นนอกจากนั้น ประสบการณ์ในช่วงวิกฤตเศรษฐกิจและการเงินในปี ๒๕๔๐ - ๒๕๔๑ ได้ส่งผลให้ภาครัฐและภาคเอกชนปรับตัวในการบริหารความเสี่ยงและสร้างภูมิคุ้มกัน ให้ดีขึ้นตามแนวความคิดการบริหารจัดการที่ดีอันได้แก่ การดำเนินการที่มีประสิทธิภาพ โปร่งใส รับผิดชอบและตรวจสอบได้อย่างเป็นระบบดีขึ้น มีการกำกับดูแลวินัยทางการเงินการคลังที่กำหนดกรอบของความยั่งยืนทางการเงินการคลังเป็นแนวปฏิบัติที่ดีขึ้น และฐานะการคลังมีความมั่นคงมากขึ้น และฐานะเงินสำรองระหว่างประเทศอยู่ในระดับสูง มีการปรับปรุงในเรื่องกฎหมาย กฎระเบียบต่างๆ ให้มีการดำเนินการอย่างเป็นระบบมากขึ้น มีการสร้างความเป็นธรรมให้กับกลุ่มต่างๆ สามารถคุ้มครองผู้บริโภคและประชาชนจากการถูกเอาเปรียบได้ดีขึ้น ช่วยสร้างบรรยากาศของการแข่งขันในตลาด และสนับสนุนให้การดำเนินธุรกิจในประเทศไทยมีความสะดวกคล่องตัวมากขึ้น

แต่ประเทศไทยก็ยังมีจุดอ่อนในเชิงโครงสร้างหลายด้านทั้งทางเศรษฐกิจ สังคม และการเมือง จุดอ่อนสำคัญของประเทศไทยได้แก่ โครงสร้างประชากรสูงอายุมากขึ้นตามลำดับ แต่คุณภาพคนโดยเฉลี่ยยังต่ำและการออมไม่เพียงพอ ประเทศขาดแคลนแรงงานทั้งในกลุ่มทักษะฝีมือสูงและกลุ่มทักษะฝีมือระดับล่าง ผลิตภาพแรงงานโดยเฉลี่ยยังต่ำ ทั้งระบบเศรษฐกิจมีผลิตภาพการผลิตรวมต่ำ ต้องอาศัยการเพิ่มปริมาณเป็นแรงขับเคลื่อนหลัก ขณะที่โครงสร้างเศรษฐกิจมีส่วนภาคการค้าระหว่างประเทศต่อขนาดของเศรษฐกิจสูงกว่าเศรษฐกิจภายในประเทศมาก จึงมีความอ่อนไหวและผันผวนตามปัจจัยภายนอกเป็นสำคัญ ฐานการผลิตเกษตรและบริการมีผลิตภาพการผลิตต่ำ โดยที่การใช้ข้อเท็จจริง เทคโนโลยี และนวัตกรรมเพื่อการเพิ่มมูลค่ายังมีน้อย การลงทุนเพื่อการวิจัยและพัฒนาไม่เพียงพอ การวิจัยที่ดำเนินการไปแล้วไม่ถูกนำมาใช้ให้เกิดประโยชน์เชิงเศรษฐกิจและสังคมได้อย่างคุ้มค่า การพัฒนานวัตกรรมมีน้อย สำหรับการดำเนินงานและการบริหารจัดการภาครัฐก็ยังขาดการบูรณาการจึงสิ้นเปลืองงบประมาณ การดำเนินงานเพื่อพัฒนามักขาดความต่อเนื่องประสิทธิภาพต่ำ ขาดความโปร่งใส และขาดความรับผิดชอบ ขณะที่ปัญหาคอร์รัปชันมีเป็นวงกว้าง การพัฒนาโครงสร้างพื้นฐานและระบบโลจิสติกส์รวมทั้งการบริหารจัดการน้ำยังไม่เป็นระบบ โครงข่ายที่สมบูรณ์และล่าช้า การบังคับใช้กฎหมายยังขาดประสิทธิผล และกฎระเบียบต่างๆ ล้าสมัยไม่ทันกับการเปลี่ยนแปลง คนไทยยังมีปัญหาด้านคุณธรรมจริยธรรม ไม่เคารพสิทธิผู้อื่นและไม่ยึดผลประโยชน์ส่วนรวม เป็นสำคัญขณะที่ความเหลื่อมล้ำและความแตกแยกในสังคมไทยยังเป็นปัญหาที่ทำลายมาก รวมทั้งปัญหาในด้านทรัพยากรธรรมชาติและสิ่งแวดล้อมที่เผชิญกับภาวะขยะล้นเมืองและสิ่งแวดล้อมเสื่อมโทรมลงในทุกด้าน

ทั้งนี้ ปัจจัยและเงื่อนไขภายในประเทศที่จะส่งผลต่ออนาคตการพัฒนาประเทศไทยที่สำคัญได้แก่ การเปลี่ยนแปลงโครงสร้างประชากรสู่สังคมผู้สูงอายุอย่างสมบูรณ์ ในระยะเวลา ๒๐ ปีต่อจากนี้ไป จะมีนัยยะที่สำคัญยิ่งต่อการพัฒนาประเทศ กำลังคนในวัยเด็กและวัยแรงงานจะลดลง ผู้สูงอายุจะเพิ่มขึ้นอย่างรวดเร็วส่งผลต่อศักยภาพทางเศรษฐกิจของประเทศ รูปแบบการใช้จ่ายการลงทุนและการออม ตลอดจนค่าใช้จ่ายด้านสุขภาพ ความมั่นคงทางสังคมและคุณภาพชีวิตผู้สูงอายุ ขณะเดียวกันประเทศไทยก็เผชิญกับข้อจำกัดด้านทรัพยากร ทั้งด้านแรงงานและทรัพยากรธรรมชาติที่มีนัยยะต่อต้นทุนการผลิตและสภาพแวดล้อมความเป็นอยู่ของประชาชนนอกจากนั้นปัญหาความเหลื่อมล้ำในมิติต่างๆ ก็มีนัยยะต่อการสร้างความสามัคคีสมานฉันท์ในสังคม ข้อจำกัดต่อการยกระดับศักยภาพทุนมนุษย์ ความจำเป็นในการลงทุนเพื่อยกระดับบริการทางสังคมและโครงสร้างพื้นฐานที่มีคุณภาพอย่างทั่วถึง และการปฏิรูปกฎระเบียบและกฎหมายที่ทำให้เกิดความไม่ธรรมและลดความเหลื่อมล้ำ และที่สำคัญเงื่อนไขภายในที่ต้องปรับตัวคือ การแก้ปัญหาความอ่อนแอของการบริหารราชการแผ่นดิน ที่ทำให้จำเป็นต้องเร่งปฏิรูประบบราชการและการเมืองเพื่อให้เกิดการบริหารราชการที่ดี

โครงสร้างที่เป็นจุดอ่อนและการบริหารจัดการที่ขาดประสิทธิภาพและความโปร่งใสดังกล่าว จะส่งผลให้ประเทศไทยยิ่งต้องเผชิญกับแรงกดดันและความเสี่ยงมากขึ้นภายใต้สถานการณ์ที่กระแสโลกาภิวัตน์เข้มข้นขึ้น เป็นโลกไร้พรมแดนอย่างแท้จริง โดยที่การเคลื่อนย้ายของผู้คน สินค้าและบริการ เงินทุน องค์ความรู้เทคโนโลยี ข้อมูลและข่าวสารต่างๆ เป็นไปอย่างเสรี ส่งผลให้การแข่งขันในตลาดโลกรุนแรงขึ้นโดยที่ประเทศต่างๆ เร่งผลักดันการเพิ่มผลิตภาพและการพัฒนานวัตกรรมเพื่อการแข่งขัน ขณะเดียวกันความเสี่ยงและข้อจำกัดที่เกิดจากสภาพภูมิอากาศผันผวนรุนแรงต่อการดำเนินธุรกิจและการดำเนินชีวิตของผู้คนก็เพิ่มขึ้น กฎเกณฑ์และกฎระเบียบของสังคมโลกจึงมีความเข้มงวดมากขึ้นทั้งในเรื่องการปลดปล่อยมลพิษ สิทธิมนุษยชน และกฎระเบียบทางการเงิน เป็นต้นเงื่อนไขต่างๆ ดังกล่าวจะเป็นแรงกดดันให้ประเทศไทยต้องปรับตัวและมีการบริหารความเสี่ยงอย่างชาญฉลาดมากขึ้น โดยที่การปรับตัวจะต้องหยั่งรากลึกลงไปถึงการเปลี่ยนแปลงในเชิงโครงสร้างเพื่อแก้จุดอ่อนและควบคู่ไปกับการสร้างกลไกเชิงรุกให้จุดแข็งของประเทศเป็นประโยชน์สูงสุดแก่ประชาชนส่วนใหญ่ของประเทศ ซึ่งหากไม่สามารถแก้ปัญหาและปฏิรูปให้สัมฤทธิ์ผลได้ในระยะ ๔ - ๕ ปีต่อจากนี้ไป ประเทศไทยจะสูญเสียความสามารถในการแข่งขัน รายได้เฉลี่ยของประชาชนจะไม่สามารถยกระดับให้ดีขึ้นได้ คุณภาพคนโดยเฉลี่ยจะย่ำต่ำ และปัญหาความเหลื่อมล้ำจะรุนแรงขึ้น รวมทั้งทรัพยากรจะร่อยหรอเสื่อมโทรมลงไปอีก และในที่สุดการพัฒนาประเทศจะไม่สามารถยั่งยืนไปได้ในระยะยาว

ทั้งนี้ เงื่อนไขในปัจจุบันและแนวโน้มการเปลี่ยนแปลงในอนาคตในทุกมิติจะส่งผลต่ออนาคต การพัฒนาประเทศไทยอย่างมากโดยเฉพาะอย่างยิ่งลักษณะในเชิงโครงสร้างทั้งทางเศรษฐกิจและสังคมภายในประเทศทั้งที่เป็นจุดแข็งและเป็นจุดอ่อนที่จะต้องเผชิญและผสมผสานกับปัจจัยภายนอกและก่อให้เกิดทั้งโอกาสและความเสี่ยงในหลากหลายมิติ การที่ประเทศไทยจะสามารถแสวงหาโอกาสจากการพัฒนาของโลกและรับมือกับภัยคุกคามเหล่านี้ได้นั้น จำเป็นจะต้องมีการวิเคราะห์แนวโน้มการเปลี่ยนแปลงในอนาคตอย่างรอบด้านขณะเดียวกันต้องวิเคราะห์ศักยภาพภายในประเทศ เพื่อเตรียมความพร้อมของประเทศต่อการเปลี่ยนแปลงเหล่านั้น โดยที่ประเทศไทยต้องปฏิรูปและปรับเปลี่ยนอย่างเป็นระบบขนานใหญ่เพื่อให้โครงสร้างทางเศรษฐกิจและสังคมของประเทศเหมาะสมกับภูมิทัศน์ใหม่ของโลกยืดหยุ่นปรับตัวได้เร็ว สามารถรับมือกับความเปลี่ยนแปลงแบบใหม่ได้ และสามารถอาศัยโอกาสจากการเปลี่ยนแปลงบริบทโลกมาสร้างประโยชน์สุขให้กับคนในชาติได้ ไม่ว่าจะเป็นการปรับโครงสร้างเศรษฐกิจและสังคม การลงทุนเพื่อพัฒนาโครงสร้างพื้นฐาน การพัฒนาทรัพยากรมนุษย์ การปรับเปลี่ยนค่านิยมและวัฒนธรรมการดำรงชีวิตการทำงานและการเรียนรู้ ซึ่งจำเป็นต้องอย่างยิ่งที่จะต้องอาศัยความร่วมมือจากทุกภาคส่วนในการดำเนินการร่วมกันอย่างเป็นเอกภาพมีการจัดลำดับความสำคัญและแบ่งหน้าที่รับผิดชอบอย่างชัดเจนของผู้ที่เกี่ยวข้องกับประเด็นปัญหานั้นๆ ซึ่งการดำเนินการดังกล่าวจะต้องกำหนดเป็นยุทธศาสตร์การพัฒนาประเทศในระยะยาว เพื่อกำหนดวิสัยทัศน์และเป้าหมายการพัฒนาประเทศและกรอบการทำงานของภาคส่วนต่างๆ เพื่อให้ขับเคลื่อนการพัฒนาประเทศไปสู่เป้าหมายที่กำหนดไว้

ดังนั้น จึงจำเป็นต้องกำหนดยุทธศาสตร์ที่เหมาะสมเพื่อแก้ไขจุดอ่อนและเสริมจุดแข็งให้เอื้อต่อการพัฒนาประเทศ เพื่อให้บรรลุซึ่งเป้าหมายการสร้างและรักษาไว้ซึ่งผลประโยชน์แห่งชาติในการที่จะให้ประเทศไทยมีความมั่นคงในทุกด้าน คนในชาติมีคุณภาพชีวิตที่ดีและมั่งคั่ง และประเทศสามารถพัฒนาไปได้อย่างยั่งยืน ทั้งนี้การวิเคราะห์ให้ได้ข้อสรุปเกี่ยวกับจุดแข็ง จุดอ่อน โอกาสและข้อจำกัดรวมทั้งความเสี่ยงของประเทศ จะนำไปสู่การกำหนดตำแหน่งเชิงยุทธศาสตร์และเป้าหมายของประเทศที่ชัดเจนและได้รับการยอมรับร่วมกันในสังคมไทยที่จะส่งผลให้เกิดการผนึกกำลังและระดมทรัพยากรอย่างมีประสิทธิภาพในการขับเคลื่อนการพัฒนาไปในทิศทางที่สอดคล้องกัน การดำเนินการมีบูรณาการและเป็นเอกภาพภายใต้การมองภาพอนาคตของประเทศที่เป็นภาพเดียวกัน

อย่างไรก็ตามในช่วงที่ผ่านมา ประเทศไทยมิได้มีการกำหนดวิสัยทัศน์ประเทศ เป้าหมายและยุทธศาสตร์ของประเทศในระยะยาว การบริหารราชการแผ่นดินของฝ่ายบริหารจึงให้ความสำคัญกับนโยบายพรรคการเมืองหรือนโยบาย

ของรัฐบาลซึ่งเมื่อมีการเปลี่ยนรัฐบาลก็ทำให้การดำเนินนโยบายขาดความต่อเนื่อง ถือเป็น การสูญเสียโอกาสและสิ้นเปลืองทรัพยากรของประเทศ ดังนั้น เพื่อเป็นการปฏิรูประบบการบริหารราชการแผ่นดินของประเทศไทยให้มีเป้าหมายการพัฒนาในระยะยาว และเพื่อเป็นการกำหนดให้ฝ่ายบริหารมีความรับผิดชอบที่จะต้องขับเคลื่อนประเทศไปสู่เป้าหมายที่เป็นที่ยอมรับร่วมกันและเป็นเอกภาพ ประเทศไทยจำเป็นต้องมี “ยุทธศาสตร์ชาติ” ซึ่งภายใต้ยุทธศาสตร์ชาติ ประเทศไทยต้องปฏิรูปและปรับเปลี่ยนอย่างเป็นระบบขนานใหญ่ เพื่อให้โครงสร้างทางเศรษฐกิจและสังคมของประเทศเหมาะสมกับภูมิทัศน์ใหม่ของโลก ยืดหยุ่นปรับตัวได้เร็ว สามารถรับมือกับความเสี่ยงและภัยคุกคามแบบใหม่ได้ และสามารถอาศัยโอกาสจากการเปลี่ยนแปลงบริบทโลกมาสร้างประโยชน์สุขให้กับคนในชาติได้ จะต้องมีกำหนดวิสัยทัศน์ เป้าหมายของประเทศ และทิศทางในการขับเคลื่อนประเทศให้สอดคล้องกับประเด็นการเปลี่ยนแปลงและความท้าทายต่างๆ ของบริบทโลก และบริบทการพัฒนาภายในประเทศ

การกำหนดให้มี “ยุทธศาสตร์ชาติ” เพื่อเป็นยุทธศาสตร์ในการพัฒนาประเทศในระยะยาว พร้อมกับการปฏิรูปและการพัฒนาระบบและกลไกการบริหารราชการแผ่นดินในการขับเคลื่อนยุทธศาสตร์ให้สามารถนำไปสู่การปฏิบัติอย่างจริงจังจะช่วยยกระดับคุณภาพของประเทศไทยในทุกภาคส่วนและนาพาประเทศไทยให้หลุดพ้นหรือบรรเทาความรุนแรงของสภาพปัญหาที่เกิดขึ้นในปัจจุบัน ทั้งปัญหาทางเศรษฐกิจ ปัญหาความเหลื่อมล้ำ ปัญหาการทุจริตคอร์รัปชัน และปัญหาความขัดแย้งในสังคม รวมถึงสามารถรับมือกับภัยคุกคามและบริหารจัดการกับความเสี่ยงที่จะเกิดขึ้นในอนาคต และสามารถเปลี่ยนผ่านประเทศไทยไปพร้อมๆ กับการเปลี่ยนแปลงภูมิทัศน์ใหม่ของโลกได้ซึ่งจะทำให้ประเทศไทยยังคงรักษาบทบาทสำคัญในเวทีโลก สามารถดำรงรักษาความเป็นชาติที่มีความมั่นคงทางเศรษฐกิจ สังคม และวัฒนธรรม และคนไทยในประเทศไทยมีความอยู่ดีมีสุขอย่างถ้วนหน้ากันสาระสำคัญของยุทธศาสตร์ชาติซึ่งคณะกรรมการจัดทำยุทธศาสตร์ชาติกำลังดำเนินการร่างอยู่ในขณะนี้นี้จะประกอบด้วยวิสัยทัศน์และเป้าหมายของชาติที่คนไทยทุกคนต้องการบรรลุร่วมกันรวมทั้งนโยบายแห่งชาติและมาตรการเฉพาะ ซึ่งเป็นแนวทาง ทิศทางและวิธีการที่ทุกองค์กรและคนไทยทุกคนต้องมุ่งดำเนินการไปพร้อมกันอย่างประสานสอดคล้อง เพื่อให้บรรลุซึ่งสิ่งที่คนไทยทุกคนต้องการ คือประเทศไทยมั่นคง มั่งคั่ง และยั่งยืน ในทุกสาขาของกำลังอำนาจแห่งชาติ อันได้แก่ การเมืองภายในประเทศ การเมืองต่างประเทศ เศรษฐกิจ สังคมจิตวิทยา การทหาร วิทยาศาสตร์และเทคโนโลยี การพลังงาน ทรัพยากรธรรมชาติและสิ่งแวดล้อม และเทคโนโลยีสารสนเทศและการสื่อสาร

๒.๒ วิสัยทัศน์

วิสัยทัศน์ “ประเทศไทยมีความมั่นคง มั่งคั่ง ยั่งยืน เป็นประเทศพัฒนาแล้ว ด้วยการพัฒนาตามหลักปรัชญาของเศรษฐกิจพอเพียง” หรือเป็นคติพจน์ประจำชาติว่า “มั่นคง มั่งคั่ง ยั่งยืน” ทั้งนี้ วิสัยทัศน์ดังกล่าวจะต้องสนองต่อผลประโยชน์แห่งชาติ อันได้แก่การมีเอกราช อธิปไตย และบูรณภาพแห่งเขตอำนาจรัฐ การดำรงอยู่อย่างมั่นคง ยั่งยืนของสถาบันหลักของชาติ การดำรงอยู่อย่างมั่นคงของชาติและประชาชนจากภัยคุกคามทุกรูปแบบ การอยู่ร่วมกันในชาติอย่างสันติสุขเป็นปึกแผ่นมีความมั่นคงทางสังคมท่ามกลางพหุสังคมและการมีเกียรติและศักดิ์ศรีของความเป็นมนุษย์ ความเจริญเติบโตของชาติความเป็นธรรมและความอยู่ดีมีสุขของประชาชน ความยั่งยืนของฐานทรัพยากรธรรมชาติสิ่งแวดล้อม ความมั่นคงทางพลังงานและอาหารความสามารถในการรักษาผลประโยชน์ของชาติภายใต้การเปลี่ยนแปลงของสภาวะ

แวดลอมระหว่างประเทศและการอยูรวมกันอยางสันติประสานสอดคลองกัน ดานความมั่นคงในประเทศอาเซียนและประชาคมโลกอยางมีเกียรติและศักดิ์ศรีไมเป็นภาระของโลกและสามารถเกื้อกูลประเทศที่มีศักยภาพทางเศรษฐกิจที่ดีอยางวา

วิสัยทัศน์ : “ประเทศมีความมั่นคง มั่งคั่ง ยั่งยืน เป็นประเทศพัฒนาแล้ว ด้วยการพัฒนาตามปรัชญาของเศรษฐกิจพอเพียง”



ความมั่นคง

- **การมีความมั่นคงปลอดภัย** จากภัยและการเปลี่ยนแปลงทั้งภายในประเทศและภายนอกประเทศในทุกระดับ ทั้งระดับประเทศ สังคม ชุมชน ครอบครัว และปัจเจกบุคคล และ**มีความมั่นคงในทุกมิติ** ทั้งมิติเศรษฐกิจ สังคม สิ่งแวดล้อม และการเมือง
- **ประเทศ** มีความมั่นคงในเอกราชและอธิปไตย มีสถาบันชาติ ศาสนา พระมหากษัตริย์ที่เข้มแข็งเป็นศูนย์กลางและเป็นที่ยึดเหนี่ยวจิตใจของประชาชน ระบบการเมืองที่มั่นคงเป็นสากลนำไปสู่การบริหารประเทศที่ต่อเนื่องและโปร่งใสตามหลักธรรมาภิบาล
- **สังคม** มีความปรองดองและความสามัคคี สามารถแก้ปัญหาภัยพิบัติเพื่อพัฒนาประเทศ ชุมชน มีความเข้มแข็ง ครอบครัว มีความอบอุ่น
- **ประชาชน** มีความมั่นคงในชีวิต มีงานและรายได้ที่มั่นคงพอเพียงกับการดำรงชีวิต มีที่อยู่อาศัยและความปลอดภัยในชีวิตทรัพย์สิน
- **ฐานทรัพยากรและสิ่งแวดล้อม** มีความมั่นคงของอาหาร พลังงาน และน้ำ



ความมั่งคั่ง

- **ประเทศไทยมีการขยายตัวของเศรษฐกิจอย่างต่อเนื่อง** ยกเว้นปีเป็นประเทศในกลุ่มประเทศรายได้สูงความเหลื่อมล้ำของการพัฒนาลดลง ประชากรได้รับผลประโยชน์จากการพัฒนาอย่างเท่าเทียมกันมากขึ้น
- **เศรษฐกิจมีความสามารถในการแข่งขันสูง** สามารถสร้างรายได้ทั้งจากภายในและภายนอกประเทศ สร้างฐานเศรษฐกิจและสังคมแห่งอนาคต และเป็นจุดสำคัญของการเชื่อมโยงในภูมิภาคทั้งการคมนาคมขนส่ง การผลิต การค้า การลงทุน และการทำธุรกิจ มีบทบาทสำคัญในระดับภูมิภาคและระดับโลก เกิดสายสัมพันธ์ทางเศรษฐกิจและการค้าอย่างมีพลัง
- **ความสมบูรณ์ในทุน** ที่จะสามารถสร้างการพัฒนาต่อเนื่อง ได้แก่ ทุนมนุษย์ ทุนทางปัญญา ทุนทางการเงิน ทุนที่เป็นเครื่องมือเครื่องจักร ทุนทางสังคม และทุนทรัพยากรธรรมชาติและสิ่งแวดล้อม



ความยั่งยืน

- **การพัฒนาที่สามารถสร้างความเจริญ** รายได้ และคุณภาพชีวิตของประชาชนให้เพิ่มขึ้นอย่างต่อเนื่อง ซึ่งเป็นการเจริญเติบโตของเศรษฐกิจที่ไม่ใช้ทรัพยากรธรรมชาติเกินพอดี ไม่สร้างมลภาวะต่อสิ่งแวดล้อมจนเกินความสามารถในการรองรับและเยียวยาของระบบนิเวศน์
- **การผลิตและการบริโภคเป็นมิตรกับสิ่งแวดล้อม** และสอดคล้องกับกฎระเบียบของประชาคมโลกซึ่งเป็นที่ยอมรับร่วมกัน ความอุดมสมบูรณ์ของทรัพยากรธรรมชาติและสิ่งแวดล้อมมีคุณภาพดีขึ้น คนมีความรับผิดชอบต่อสังคม มีความเอื้ออาทร เสียสละเพื่อผลประโยชน์ส่วนรวม
- **มุ่งประโยชน์ส่วนรวมอย่างยั่งยืน** ให้ความสำคัญกับการมีส่วนร่วมของประชาชนทุกภาคส่วน เพื่อการพัฒนาในทุกระดับอย่างสมดุล มีเสถียรภาพ และยั่งยืน
- **ประชาชนทุกภาคส่วนในสังคม** ยึดถือและปฏิบัติตามปรัชญาของเศรษฐกิจพอเพียง

อนาคตประเทศไทย ปี ๒๕๗๙ : ร่วมมือกันขับเคลื่อนประเทศให้ก้าวไปสู่.....

เศรษฐกิจและสังคมไทยมีการพัฒนาอย่างมั่นคงและยั่งยืน โดยสถาบันหลักของชาติดำรงอยู่อย่างมั่นคงเป็นจุดยึดเหนี่ยวของสังคม มีความสามัคคีของคนในชาติ มีความสงบและอยู่รวมกันอย่างสันติสุขในทุกพื้นที่ และมีระดับรายได้ในกลุ่มประเทศรายได้สูง มีความเป็นธรรมในสังคมและความเหลื่อมล้ำลดลงในทุกมิติ ประเทศไทยมีบทบาทสำคัญในภูมิภาคและโลก

- ระบบเศรษฐกิจมีความเป็นชาติการค้าบนฐานการขยายตัวของการค้าส่งค้าปลีกและเศรษฐกิจดิจิทัลที่เข้มข้นขึ้น มีการเติบโตอย่างมีคุณภาพ กระจายฐานการผลิตและบริการไปในพื้นที่ต่างๆ อย่างทั่วถึง มีเสถียรภาพ แข่งขันบนฐานการพัฒนานวัตกรรม และมีฐานการผลิตบริการ และลงทุนที่เชื่อมโยงในอาเซียน เพื่อให้ประเทศไทยเข้าสู่การมีรายได้สูงภายในปี ๒๕๗๙ และเข้าสู่การเป็นประเทศพัฒนาแล้ว โดย
- **ภาคเกษตร** เป็นฐานการผลิต bio-bases ที่สำคัญ เป็นฐานการผลิตอาหารที่มั่นคงและปลอดภัย และเป็นฐานการผลิตที่มีผลผลิตภาพการผลิตสูง มีระบบบริหารจัดการที่ดีด้านประมง
 - **ภาคอุตสาหกรรม** ฐานอุตสาหกรรมเดิมมีศักยภาพสูงขึ้น มีอุตสาหกรรมอนาคตที่ได้รับการพัฒนาให้เป็นฐานรายได้ใหม่ โดยมุ่งสู่การเป็นศูนย์กลางการผลิต การค้า และการลงทุนในอนุภูมิภาคและภูมิภาคอาเซียน เช่น ศูนย์การผลิตรถยนต์และชิ้นส่วนและศูนย์ทดสอบและวิจัยพัฒนารถยนต์และชิ้นส่วนของเอเชีย ศูนย์กลางการผลิตพลังงาน/วัสดุชีวภาพของภูมิภาคอาเซียน ศูนย์กลางการผลิตอุตสาหกรรมดิจิทัล เป็นต้น
 - **ภาคบริการ** ธุรกิจบริการเดิมได้รับการพัฒนาระดับคุณภาพและศักยภาพให้สูงขึ้น เช่น การขนส่ง ทั้งทางบก ทางอากาศ และทางทะเล และส่งเสริมธุรกิจบริการอนาคตให้เป็นฐานรายได้ใหม่ โดยมุ่งสู่การเป็นศูนย์กลางการลงทุนและการให้บริการของภูมิภาคอาเซียน เช่น ศูนย์กลางการให้บริการสุขภาพของภูมิภาคอาเซียน เมืองหลวงแห่งการท่องเที่ยวและบริการของอาเซียน ศูนย์บริการทางการเงิน การศึกษานานาชาติ และบริการด้านโลจิสติกส์ เป็นต้น
 - **วิสาหกิจและการดำเนินธุรกิจ** วิสาหกิจขนาดกลาง ขนาดย่อมเข้มแข็ง เป็นฐานการผลิตและบริการที่สำคัญของประเทศ

คนไทยในอนาคต มีศักยภาพในการร่วมกันพัฒนาประเทศ สามารถปรับตัวรองรับบริบทการพัฒนาในอนาคต มีความพร้อมทั้งกาย ใจ สติปัญญา มีทักษะในการวิเคราะห์อย่างมีเหตุผล มีการเรียนรู้ตลอดชีวิต มีภูมิคุ้มกันต่อการเปลี่ยนแปลง มีจิตสำนึกวัฒนธรรมที่ดีงาม รู้คุณค่าความเป็นไทย และมีความรับผิดชอบ เป็นรากฐานที่มั่นคงของชุมชนสังคม รักษาดี และสถาบันพระมหากษัตริย์

สังคมไทยเป็นสังคมที่เป็นธรรม มีความเหลื่อมล้ำน้อย อัตราความยากจนต่ำ มีการกระจายโอกาสการเข้าถึงทรัพยากรการสร้างฐานอาชีพ บริการทางสังคมที่มีคุณภาพ และกระบวนการยุติธรรมอย่างทั่วถึง ไม่คอร์รัปชัน โดยที่ประชาชนทุกช่วงวัยมีคุณภาพชีวิตที่ดี ครอบคลุมอยู่ดีมีสุข

เศรษฐกิจและสังคมพัฒนาอย่างเป็นมิตรกับสิ่งแวดล้อม เป็นประเทศที่มีระบบเศรษฐกิจสีเขียว ระดับการปล่อยก๊าซคาร์บอนไดออกไซด์ต่ำ มีพื้นที่สีเขียวใหญ่ขึ้น ประชาชนมีพฤติกรรมการผลิตและการบริโภคที่เป็นมิตรต่อสิ่งแวดล้อม

ระบบการบริหารภาครัฐมีประสิทธิภาพ ทันสมัย รับผิดชอบ โปร่งใส ตรวจสอบได้และประชาชนมีส่วนร่วม กระจายอำนาจและมีการกำหนดภารกิจที่เหมาะสมระหว่างส่วนกลาง ภูมิภาค และท้องถิ่น

๒.๓ ยุทธศาสตร์ชาติ

ในการที่จะบรรลุวิสัยทัศน์และทำให้ประเทศไทยพัฒนาไปสู่อนาคตที่พึงประสงค์นั้น จำเป็นจะต้องมีการวางแผนและกำหนดยุทธศาสตร์การพัฒนาในระยะยาว และกำหนดแนวทางการพัฒนาของทุกภาคส่วนให้ขับเคลื่อนไปในทิศทางเดียวกัน ดังนั้น จึงจำเป็นต้องกำหนดยุทธศาสตร์ชาติในระยะยาว เพื่อถ่ายทอดแนวทางการพัฒนาสู่การปฏิบัติในแต่ละช่วงเวลาอย่างต่อเนื่องและมีการบูรณาการ และสร้างความเข้าใจถึงอนาคตของประเทศไทยร่วมกัน และเกิดการรวมพลังของทุกภาคส่วนในสังคมทั้งประชาชน เอกชน ประชาสังคมในการขับเคลื่อนการพัฒนาเพื่อการสร้างและรักษาไว้ซึ่งผลประโยชน์แห่งชาติและบรรลุวิสัยทัศน์ “ประเทศไทยมีความมั่นคง มั่งคั่ง ยั่งยืนเป็นประเทศพัฒนาแล้ว ด้วยการพัฒนาตามหลักปรัชญาของเศรษฐกิจพอเพียง” หรือคติพจน์ประจำชาติ “มั่นคง มั่งคั่ง ยั่งยืน” เพื่อให้ประเทศมีขีดความสามารถในการแข่งขัน มีรายได้สูงอยู่ในกลุ่มประเทศพัฒนาแล้ว คนไทยมีความสุข อยู่ดี กินดี สังคมมีความมั่นคงเสมอภาคและเป็นธรรม ซึ่งยุทธศาสตร์ชาติที่จะใช้เป็นกรอบแนวทางการพัฒนาในระยะ ๒๐ ปีต่อจากนี้ไป จะประกอบด้วย ๖ ยุทธศาสตร์ ได้แก่ (๑) ยุทธศาสตร์ด้านความมั่นคง (๒) ยุทธศาสตร์ด้านการสร้างความสามารถในการแข่งขัน (๓) ยุทธศาสตร์การพัฒนาและเสริมสร้างศักยภาพคน (๔) ยุทธศาสตร์ด้านการสร้างโอกาสความเสมอภาคและเท่าเทียมกันทางสังคม (๕) ยุทธศาสตร์ด้านการสร้างการเติบโตบนคุณภาพชีวิตที่เป็นมิตรกับสิ่งแวดล้อม และ (๖) ยุทธศาสตร์ด้านการปรับสมดุลและพัฒนาระบบการบริหารจัดการภาครัฐ โดยมีสาระสำคัญของแต่ละยุทธศาสตร์ สรุปได้ ดังนี้

๒.๓.๑ ยุทธศาสตร์ด้านความมั่นคง มีเป้าหมายทั้งในการสร้างเสถียรภาพภายในประเทศ และช่วยลดและป้องกันภัยคุกคามจากภายนอก รวมทั้งสร้างความเชื่อมั่นในกลุ่มประเทศอาเซียนและประชาคมโลกที่มีต่อประเทศไทย กรอบแนวทางที่ต้องให้ความสำคัญ อาทิ

- (๑) การเสริมสร้างความมั่นคงของสถาบันหลักและการปกครองระบอบประชาธิปไตยอันมีพระมหากษัตริย์ทรงเป็นประมุข
- (๒) การปฏิรูปกลไกการบริหารประเทศและพัฒนาความมั่นคงทางการเมือง ขจัดคอร์รัปชัน สร้างความเชื่อมั่นในกระบวนการยุติธรรม
- (๓) การรักษาความมั่นคงภายในและความสงบเรียบร้อยภายใน ตลอดจนการบริหารจัดการความมั่นคงชายแดนและชายฝั่งทะเล

(๔) การพัฒนาระบบ กลไก มาตรการและความร่วมมือระหว่างประเทศทุกระดับ และรักษาคุณภาพความสัมพันธ์กับประเทศมหาอำนาจ เพื่อป้องกันและแก้ไขปัญหาความมั่นคงรูปแบบใหม่

(๕) การพัฒนาเสริมสร้างศักยภาพการฉีกก้างป้องกันประเทศ การรักษาความสงบเรียบร้อยภายในประเทศสร้างความร่วมมือกับประเทศเพื่อนบ้านและมิตรประเทศ

(๖) การพัฒนาระบบการเตรียมพร้อมแห่งชาติและระบบบริหารจัดการภัยพิบัติ รักษาความมั่นคงของฐานทรัพยากรธรรมชาติ สิ่งแวดล้อม

(๗) การปรับกระบวนการทำงานของกลไกที่เกี่ยวข้องจากแนวตั้งสู่แนวนอนมากขึ้น

๒.๓.๒ ยุทธศาสตร์ด้านการสร้างความสามารถในการแข่งขัน เพื่อให้ประเทศไทยสามารถพัฒนาไปสู่การเป็นประเทศพัฒนาแล้ว ซึ่งจำเป็นต้องยกระดับผลิตภาพการผลิตและการใช้นวัตกรรมในการเพิ่มความสามารถในการแข่งขันและการพัฒนาอย่างยั่งยืนทั้งในสาขาอุตสาหกรรม เกษตรและบริการ การสร้างความมั่นคงและปลอดภัยด้านอาหาร การเพิ่มขีดความสามารถทางการค้าและการเป็นผู้ประกอบการ รวมทั้งการพัฒนาฐานเศรษฐกิจแห่งอนาคต ทั้งนี้ภายใต้กรอบการปฏิรูปและพัฒนาปัจจัยเชิงยุทธศาสตร์ทุกด้าน อันได้แก่โครงสร้างพื้นฐานและระบบโลจิสติกส์ วิทยาศาสตร์ เทคโนโลยีและนวัตกรรม การพัฒนาทุนมนุษย์ และการบริหารจัดการทั้งในภาครัฐและภาคธุรกิจเอกชน กรอบแนวทางที่ต้องให้ความสำคัญ อาทิ

(๑) การพัฒนาสมรรถนะทางเศรษฐกิจ ได้แก่การรักษาเสถียรภาพเศรษฐกิจและสร้างความเชื่อมั่น การส่งเสริมการค้าและการลงทุนที่อยู่บนการแข่งขันที่เป็นธรรมและรับผิดชอบต่อสังคม ตลอดจนการพัฒนาประเทศสู่ความเป็นชาติการค้าเพื่อให้ได้ประโยชน์จากห่วงโซ่มูลค่าในภูมิภาค และเป็นการยกระดับไปสู่ส่วนบนของห่วงโซ่มูลค่ามากขึ้น

(๒) การพัฒนาภาคการผลิตและบริการ บนฐานของการพัฒนานวัตกรรมและมีความเป็นมิตรต่อสิ่งแวดล้อม โดยมีการใช้ดิจิทัลและการค้าที่เข้มข้นเพื่อสร้างมูลค่าเพิ่มและขยายกิจกรรมการผลิตและบริการ โดยมุ่งสู่ความเป็นเลิศในระดับโลกและในระดับภูมิภาคในอุตสาหกรรมหลายสาขา และในภาคบริการที่หลากหลายตามรูปแบบการดำเนินชีวิตและการดำเนินธุรกิจที่เปลี่ยนไป รวมทั้งเป็นแหล่งอาหารคุณภาพ สะอาดและปลอดภัยของโลก

- ภาคเกษตร โดยเสริมสร้างฐานการผลิตให้เข้มแข็งและยั่งยืน เพิ่มขีดความสามารถในการแข่งขันของภาคเกษตรส่งเสริมเกษตรกรรายย่อยให้ปรับไปสู่การทำเกษตรยั่งยืนที่เป็นมิตรกับสิ่งแวดล้อมและรวมกลุ่มเกษตรกรในการพัฒนาอาชีพที่เข้มแข็ง และการพัฒนาสินค้าเกษตรที่มีศักยภาพและอาหารคุณภาพ สะอาด และปลอดภัย

- ภาคอุตสาหกรรม โดยพัฒนาอุตสาหกรรมศักยภาพ ยกระดับการพัฒนาอุตสาหกรรมปัจจุบันที่มีศักยภาพสูง และพัฒนาอุตสาหกรรมอนาคตที่มีศักยภาพ โดยการใช้ดิจิทัลและการค้ามาเพิ่มมูลค่าและยกระดับห่วงโซ่มูลค่าในระดับสูงขึ้น

- ภาคบริการ โดยขยายฐานการบริการให้มีความหลากหลาย มีความเป็นเลิศและเป็นมิตรต่อสิ่งแวดล้อม โดยการยกระดับบริการที่เป็นฐานรายได้เดิม เช่น การท่องเที่ยว และพัฒนาให้ประเทศไทยเป็นศูนย์กลางการให้บริการสุขภาพ ธุรกิจบริการด้านการเงินและธุรกิจบริการที่มีศักยภาพอื่น ๆ เป็นต้น

(๓) การพัฒนาผู้ประกอบการและเศรษฐกิจชุมชน พัฒนาทักษะผู้ประกอบการยกระดับผลิตภาพแรงงานและพัฒนาวิสาหกิจขนาดกลางและขนาดย่อม (SMEs) สู่สากล และพัฒนาวิสาหกิจชุมชนและสถาบันเกษตรกร

(๔) การพัฒนาพื้นที่เศรษฐกิจพิเศษและเมืองพัฒนาเขตเศรษฐกิจพิเศษชายแดน และพัฒนาระบบเมืองศูนย์กลางความเจริญ จัดระบบผังเมืองที่มีประสิทธิภาพและมีส่วนร่วม มีการจัดการสิ่งแวดล้อมเมือง และโครงสร้างพื้นฐานทางสังคมและเศรษฐกิจที่สอดคล้องกับศักยภาพ

(๕) การลงทุนพัฒนาโครงสร้างพื้นฐาน ในด้านการขนส่ง ด้านพลังงาน ระบบเทคโนโลยีสารสนเทศและการสื่อสารและการวิจัยและพัฒนา

(๖) การเชื่อมโยงกับภูมิภาคและเศรษฐกิจโลกสร้างความเป็นหุ้นส่วนการพัฒนา กับนานาชาติ ส่งเสริมความร่วมมือกับนานาชาติในการสร้างความมั่นคงด้านต่างๆ เพิ่มบทบาทของไทยใน องค์การระหว่างประเทศ รวมถึงสร้างองค์ความรู้ด้านการต่างประเทศ

๒.๓.๓ ยุทธศาสตร์การพัฒนาและเสริมสร้างศักยภาพคน เพื่อพัฒนาคนและสังคมไทยให้เป็นรากฐานที่แข็งแกร่งของประเทศมีความพร้อมทางกาย ใจ สติปัญญา มีความเป็นสากล มีทักษะการคิด วิเคราะห์อย่างมีเหตุผล มีระเบียบวินัย เคารพกฎหมาย มีคุณธรรมจริยธรรม รู้คุณค่าความเป็นไทย มีครอบครัวที่มั่นคง กรอบแนวทางที่ต้องให้ความสำคัญ อาทิ

(๑) การพัฒนาศักยภาพคนตลอดช่วงชีวิตให้สนับสนุนการเจริญเติบโตของประเทศ

(๒) การยกระดับคุณภาพการศึกษาและการเรียนรู้ให้มีคุณภาพ เท่าเทียม และทั่วถึง

(๓) การปลูกฝังระเบียบวินัย คุณธรรม จริยธรรมค่านิยมที่พึงประสงค์

(๔) การสร้างเสริมให้คนมีสุขภาพที่ดี

(๕) การสร้างความอยู่ดีมีสุขของครอบครัวไทยเสริมสร้างบทบาทของสถาบันครอบครัวในการบ่มเพาะจิตใจให้เข้มแข็ง

๒.๓.๔ ยุทธศาสตร์ด้านการสร้างโอกาสความเสมอภาคและเท่าเทียมกันทางสังคม เพื่อเร่งกระจายโอกาสการพัฒนาและสร้างความมั่นคงให้ทั่วถึง ลดความเหลื่อมล้ำไปสู่สังคมที่เสมอภาคและเป็นธรรม กรอบแนวทางที่ต้องให้ความสำคัญ อาทิ

(๑) การสร้างความมั่นคงและการลดความเหลื่อมล้ำทางด้านเศรษฐกิจและสังคม

(๒) การพัฒนาระบบบริการและระบบบริหารจัดการสุขภาพ

(๓) การสร้างสภาพแวดล้อมและนวัตกรรมที่เอื้อต่อการดำรงชีวิตในสังคมสูงวัย

(๔) การสร้างความเข้มแข็งของสถาบันทางสังคมทุนทางวัฒนธรรมและความเข้มแข็งของชุมชน

(๕) การพัฒนาการสื่อสารมวลชนให้เป็นกลไกในการสนับสนุนการพัฒนา

๒.๓.๕ ยุทธศาสตร์ด้านการสร้างการเติบโตบนคุณภาพชีวิตที่เป็นมิตรต่อสิ่งแวดล้อม เพื่อเร่งอนุรักษ์ฟื้นฟูและสร้างความมั่นคงของฐานทรัพยากรธรรมชาติ และมีความมั่นคงด้านน้ำ รวมทั้งมีความสามารถในการป้องกันผลกระทบและปรับตัวต่อการเปลี่ยนแปลงสภาพภูมิอากาศและภัยพิบัติธรรมชาติ และพัฒนามุ่งสู่การเป็นสังคมสีเขียว กรอบแนวทางที่ต้องให้ความสำคัญ อาทิ

(๑) การจัดระบบอนุรักษ์ ฟื้นฟูและป้องกันการทำลายทรัพยากรธรรมชาติ

(๒) การวางระบบบริหารจัดการน้ำให้มีประสิทธิภาพทั้ง ๒๕ ลุ่มน้ำ เน้นการปรับระบบการบริหารจัดการอุทกภัยอย่างบูรณาการ

(๓) การพัฒนาและใช้พลังงานที่เป็นมิตรกับสิ่งแวดล้อม

(๔) การพัฒนาเมืองอุตสาหกรรมเชิงนิเวศและเมืองที่เป็นมิตรกับสิ่งแวดล้อม

(๕) การร่วมลดปัญหาโลกร้อนและปรับตัวให้พร้อมกับการเปลี่ยนแปลงสภาพภูมิอากาศ

(๖) การใช้เครื่องมือทางเศรษฐศาสตร์และนโยบายการคลังเพื่อสิ่งแวดล้อม

๒.๓.๖ ยุทธศาสตร์ด้านการปรับสมดุลและพัฒนาระบบ การบริหารจัดการภาครัฐ เพื่อให้หน่วยงานภาครัฐมีขนาดที่เหมาะสมกับบทบาทภารกิจ มีสมรรถนะสูง มีประสิทธิภาพและประสิทธิผล กระจายบทบาทภารกิจไปสู่ท้องถิ่นอย่างเหมาะสม มีธรรมาภิบาลกรอบแนวทางที่ต้องให้ความสำคัญ อาทิ

- (๑) การปรับปรุงโครงสร้าง บทบาท ภารกิจของหน่วยงานภาครัฐ ให้มีขนาดที่เหมาะสม
- (๒) การวางระบบบริหารราชการแบบบูรณาการ
- (๓) การพัฒนาระบบบริหารจัดการกำลังคนและพัฒนาบุคลากรภาครัฐ
- (๔) การต่อต้านการทุจริตและประพฤติมิชอบ
- (๕) การปรับปรุงกฎหมายและระเบียบต่างๆให้ทันสมัย เป็นธรรมและเป็นสากล
- (๖) การพัฒนาระบบการให้บริการประชาชนของหน่วยงานภาครัฐ
- (๗) การปรับปรุงการบริหารจัดการรายได้และรายจ่ายของภาครัฐ

๒.๔ กลไกการขับเคลื่อนกระบวนการพัฒนา

ยุทธศาสตร์ชาติจะเป็นแผนแม่บทหลักในการพัฒนาประเทศเพื่อให้ส่วนราชการและหน่วยงานต่างๆ ใช้เป็นแนวทางในการจัดทำแผนยุทธศาสตร์การพัฒนาประเทศในด้านต่างๆ อาทิ แผนพัฒนาเศรษฐกิจและสังคมแห่งชาติ แผนเฉพาะด้านต่างๆ เช่น ด้านความมั่นคง เศรษฐกิจ การศึกษา ศิลปวัฒนธรรม ฯลฯ แผนปฏิบัติการในระดับกระทรวงและในระดับพื้นที่ ให้มีความสอดคล้องกันตามห้วงเวลานอกจากนี้ ยุทธศาสตร์ชาติจะใช้เป็นกรอบในการจัดสรรงบประมาณและทรัพยากรอื่นๆ ของประเทศ เพื่อขับเคลื่อนการพัฒนาอย่างมีเอกภาพให้บรรลุเป้าหมาย โดยจะต้องอาศัยการประสานความร่วมมือจากหลายภาคส่วน ภายใต้ระบบประชาธิปไตย คือ ความร่วมมือของภาครัฐภาคเอกชน ภาคประชาชนและประชาสังคม ทั้งนี้ รัฐธรรมนูญแห่งราชอาณาจักรไทยจะได้มีการกำหนดเกี่ยวกับบทบาทของยุทธศาสตร์ชาติและแนวทางในการนำยุทธศาสตร์ชาติไปสู่การปฏิบัติ เพื่อที่ส่วนราชการและหน่วยงานต่างๆ จะสามารถขับเคลื่อนการพัฒนาได้อย่างต่อเนื่องและบูรณาการ

๒.๕ ปัจจัยความสำเร็จของยุทธศาสตร์ชาติ

๒.๕.๑ สาระของยุทธศาสตร์ชาติ กำหนดวิสัยทัศน์ระยะยาวที่ชัดเจน มีการกำหนดเป้าหมายและภาพในอนาคตของประเทศที่ชัดเจนและเป็นที่ยอมรับ และยอมรับเป็นเจ้าของร่วมกันสามารถถ่ายทอดเป้าหมายของยุทธศาสตร์ชาติ สู่เป้าหมายเฉพาะด้านต่างๆ ตามระยะเวลาเป็นช่วงๆ ของหน่วยงานปฏิบัติได้ และมีการกำหนดตัวชี้วัดที่สามารถวัดผลสัมฤทธิ์ได้

๒.๕.๒ ระบบและกฎหมาย มีกฎหมายรองรับ มีกลไกเชื่อมโยงกับแผนพัฒนาเศรษฐกิจและสังคมแห่งชาติและแผนในระดับต่างๆ เพื่อให้ส่วนราชการนำยุทธศาสตร์ชาติไปปฏิบัติ รวมทั้งกรอบกฎหมายด้านการจัดสรรงบประมาณ ให้สามารถระดมทรัพยากรเพื่อผลักดันขับเคลื่อนการดำเนินการตามยุทธศาสตร์ชาติอย่างมีบูรณาการ และกรอบกฎหมายที่จะกำหนดให้การดำเนินการตามยุทธศาสตร์ชาติมีความต่อเนื่อง รวมทั้งมีระบบการติดตามและประเมินผลอย่างเป็นระบบในทุกระดับ

๒.๕.๓ กลไกสู่การปฏิบัติ มีกลไกที่สอดคล้อง/สอดคล้องตั้งแต่ระดับการจัดการยุทธศาสตร์ การนำไปสู่การปฏิบัติ และการติดตามประเมินผล รวมทั้งมีกลไกในการกำกับดูแล บริหารจัดการ และการขับเคลื่อนยุทธศาสตร์ชาติสู่การปฏิบัติอย่างมีประสิทธิภาพและหน่วยงานปฏิบัติจะต้องมีความเข้าใจสามารถกำหนดแผนงานโครงการให้สอดคล้องกับเป้าหมายที่กำหนดไว้ในยุทธศาสตร์ชาติ

๑.๒ แผนพัฒนาเศรษฐกิจและสังคมแห่งชาติ ฉบับที่ ๑๒

เนื่องด้วยในการจัดทำแผนพัฒนาสี่ปีขององค์การปกครองส่วนท้องถิ่นนั้น จะต้องสอดคล้องกับแผนยุทธศาสตร์พัฒนาขององค์การปกครองส่วนท้องถิ่น โดยแผนยุทธศาสตร์การพัฒนาจะต้องสอดคล้องกับแผนพัฒนาเศรษฐกิจและสังคมแห่งชาติ แต่ทั้งนี้ แผนพัฒนาเศรษฐกิจและสังคมแห่งชาติ ฉบับที่ ๑๑ (พ.ศ. ๒๕๕๕ - ๒๕๕๙) ได้สิ้นสุดลงและการจัดทำแผนพัฒนาเศรษฐกิจและสังคมแห่งชาติ ฉบับที่ ๑๒ อยู่ระหว่างการดำเนินการและยังไม่ประกาศใช้ แต่ได้กำหนดทิศทางของแผนพัฒนาเศรษฐกิจและสังคมแห่งชาติ ฉบับที่ ๑๒ เอาไว้แล้ว

ดังนั้น เพื่อให้การจัดทำแผนพัฒนาสี่ปี (พ.ศ. ๒๕๖๑ - ๒๕๖๔) ของเทศบาลตำบลบ้านตาล มีความสอดคล้องกับทิศทางแผนพัฒนาเศรษฐกิจและสังคมแห่งชาติ ฉบับที่ ๑๒ เทศบาลตำบลบ้านตาล จึงได้นำทิศทางของแผนพัฒนาเศรษฐกิจและสังคมแห่งชาติดังกล่าวมาประกอบในการจัดทำแผนพัฒนาท้องถิ่นสี่ปี ให้เหมาะสมกับสภาพการณ์ของเทศบาล ซึ่งทิศทางของแผนพัฒนาเศรษฐกิจและสังคมแห่งชาติ ฉบับที่ ๑๒ มีรายละเอียดดังนี้

๑. กรอบแนวคิดและหลักการ

ในช่วงของแผนพัฒนาเศรษฐกิจและสังคมแห่งชาติฉบับที่ ๑๒ (พ.ศ. ๒๕๖๐ - ๒๕๖๔) ประเทศไทย จะยังคงประสบภาวะแวดล้อมและบริบทของการเปลี่ยนแปลงต่างๆ ที่อาจก่อให้เกิดความเสี่ยงทั้งจากภายใน และภายนอกประเทศ อาทิ กระแสการเปิดเศรษฐกิจเสรี ความท้าทายของเทคโนโลยีใหม่ๆ การเข้าสู่สังคมผู้สูงอายุ การเกิดภัยธรรมชาติที่รุนแรง ประกอบกับสภาพการณ์ด้านต่างๆ ทั้งเศรษฐกิจ สังคม ทรัพยากรธรรมชาติและสิ่งแวดล้อมของประเทศในปัจจุบันที่ยังคงประสบปัญหาในหลายด้าน เช่น ปัญหาผลิตภาพการผลิตความสามารถในการแข่งขัน คุณภาพการศึกษา ความเหลื่อมล้ำทางสังคม เป็นต้น ทำให้การพัฒนาในช่วงแผนพัฒนาฯ ฉบับที่ ๑๒ จึงจำเป็นต้องยึดกรอบแนวคิดและหลักการในการวางแผนที่สำคัญ ดังนี้

- (๑) การน้อมนำและประยุกต์ใช้หลักปรัชญาของเศรษฐกิจพอเพียง
- (๒) คนเป็นศูนย์กลางของการพัฒนาอย่างมีส่วนร่วม
- (๓) การสนับสนุนและส่งเสริมแนวคิดการปฏิรูปประเทศ และ
- (๔) การพัฒนาสู่ความมั่นคง มั่งคั่ง ยั่งยืน สังคมอยู่ร่วมกันอย่างมีความสุข

๒. สถานะของประเทศ

๒.๑ ด้านเศรษฐกิจ

๒.๑.๑ ๓ ปีแรกของแผนพัฒนาฯ ฉบับที่ ๑๑ เริ่มแสดงให้เห็นถึงข้อจำกัดในการขยายตัวทางเศรษฐกิจ แม้ว่าเศรษฐกิจของไทยในระยะที่ผ่านมา (ยกเว้นช่วงวิกฤตการณ์ทางเศรษฐกิจ ปี ๒๕๔๐-๒๕๔๑) จะขยายตัวได้ดีเฉลี่ยประมาณร้อยละ ๕ ต่อปี จนทำให้รายได้ประชาชาติต่อหัว (GNP Per Capita) ในปี ๒๕๕๗ มาอยู่ที่ประมาณ ๑๙๖,๒๔๐ บาท หรือประมาณ ๖,๐๔๑ ดอลลาร์ สหรัฐ ต่อคนต่อปี ซึ่งทำให้ประเทศไทยได้ขยับฐานะขึ้นมาเป็นประเทศรายได้ปานกลางขั้นสูง (Upper Middle Income Country) แต่ในระยะ ๘ ปีที่ผ่านมาการขยายตัวทางเศรษฐกิจชะลอตัวลงและมีความผันผวน โดยขยายตัวเฉลี่ยเพียงร้อยละ ๓.๒ ชะลอจากร้อยละ ๕.๗ ในช่วงแผนพัฒนาฯ ฉบับที่ ๙ ซึ่งต่ำกว่าศักยภาพของระบบเศรษฐกิจและต่ำกว่าระดับที่จะทำให้ประเทศไทยหลุดจากกับดักประเทศรายได้ปานกลางในระยะเวลาดังกล่าว โดยสาเหตุที่สำคัญประการหนึ่งมาจากการชะลอตัวของการลงทุนโดยรวมอย่างต่อเนื่อง ดังจะเห็นได้จาก สัดส่วนการลงทุนรวมต่อผลิตภัณฑ์มวลรวมในประเทศ (Gross Domestic Product : GDP) ลดจากร้อยละ ๔.๑๓ ในช่วงปี ๒๕๓๔ - ๒๕๓๙ เป็นร้อยละ ๒๕.๕ ในช่วงปี ๒๕๔๓ - ๒๕๕๗ นอกจากนี้ เมื่อเทียบกับประเทศ

อื่นๆ ในภูมิภาค จะพบว่าอัตราการขยายตัวของการลงทุนของไทยโดยเฉลี่ยในช่วงปี ๒๕๔๓ - ๒๕๕๗ อยู่ที่ประมาณร้อยละ ๔.๙ ต่ำกว่าสิงคโปร์และมาเลเซียซึ่งมีระดับการพัฒนาที่สูงกว่าไทย

๒.๒.๒ การปรับโครงสร้างการผลิตสู่ประเทศรายได้ปานกลางขั้นสูง แต่ความสามารถในการแข่งขันเริ่มลดลง โครงสร้างการผลิตของไทยได้เปลี่ยนผ่านจากภาคเกษตรไปสู่ภาคอุตสาหกรรมและบริการมากขึ้น (สัดส่วนของภาคเกษตร อุตสาหกรรม และบริการในปี ๒๕๕๓ ที่ระดับร้อยละ ๙.๙ ๒๕.๔ และ ๖๔.๗ เป็นร้อยละ ๗.๒ ๒๘.๕ และ ๖๔.๓ ในปี ๒๕๕๗ ตามลำดับ) โดยภาคอุตสาหกรรมได้มีการสั่งสมองค์ความรู้และเทคโนโลยีอย่างต่อเนื่อง ทำให้มีการพัฒนาจากอุตสาหกรรมขั้นปฐมภายใต้การบริหารจัดการของเงินทุนต่างชาติมาเป็นอุตสาหกรรมพื้นฐาน (Supporting Industry) และอุตสาหกรรมที่มีเทคโนโลยีสูงขั้นภายใต้เครือข่ายของบริษัทแม่ในต่างชาติและของนักลงทุนไทยที่มีสัดส่วนสูงขึ้น จนประเทศไทยกลายเป็นประเทศรายได้ปานกลางขั้นสูง ขณะเดียวกันก็มีการเคลื่อนย้ายแรงงานจากภาคเกษตรไปยังภาคอุตสาหกรรมและบริการที่มีประสิทธิภาพการผลิตสูงกว่า ทำให้ผลิตภาพแรงงานในระยยะที่ผ่านมาเพิ่มขึ้นในระดับที่น่าพอใจ แต่การชะลอตัวของกำลังแรงงานและการเพิ่มผลิตภาพการผลิตของกำลังแรงงานเป็นไปอย่างล่าช้า ประกอบกับผลิตภาพการผลิตของปัจจัยการผลิตรวม (Total Factor Productivity : TFP) ที่ลดลงทำให้ความสามารถในการแข่งขันระหว่างประเทศในระยะหลังลดลงซึ่งสะท้อนมาที่ปริมาณการส่งออกรวมขยายตัวช้าลงจากร้อยละ ๙.๗ ต่อปีในช่วงแผนพัฒนาฯ ฉบับที่ ๙ (พ.ศ. ๒๕๔๕-๒๕๔๙) เป็นเฉลี่ยร้อยละ ๑.๑ ในช่วง ๓ ปีของแผนพัฒนาฯ ฉบับที่ ๑๑ (พ.ศ. ๒๕๕๕-๒๕๕๗)

๒.๑.๓ ผลิตภาพการผลิตของปัจจัยการผลิตรวม (TFP) ยังคงอยู่ในระดับต่ำทำให้ขาดพลังในการขับเคลื่อนการขยายตัวทางเศรษฐกิจให้หลุดพ้นจากการเป็นประเทศรายได้ปานกลาง ซึ่งต้องอาศัยการผลิตที่มีเทคโนโลยีและนวัตกรรมการผลิตที่เป็นของตนเองมากขึ้น แม้ว่าการขยายตัวของผลิตภาพการผลิตรวมในช่วงก่อนแผนพัฒนาฯ ฉบับที่ ๑๐ จะอยู่ในระดับที่น่าพอใจก็ตาม แต่มีแนวโน้มลดลงในระยะ ๘ ปี ที่ผ่านมา และยังมีค่าต่ำเมื่อเทียบกับประเทศที่เริ่มพัฒนาประเทศในช่วงเวลาเดียวกันและสามารถยกระดับการพัฒนาประเทศเข้าสู่การเป็นประเทศรายได้สูงในช่วงก่อนหน้า ทั้งนี้การขยายตัวของผลิตภาพการผลิตรวม ลดลงจากร้อยละ ๓.๓๒ ในช่วงแผนพัฒนาฯ ฉบับที่ ๙ เป็นร้อยละ ๒.๐๕ ในช่วงครึ่งแรกของแผนพัฒนาฯ ฉบับที่ ๑๑ ทำให้ประเทศไทยจำเป็นต้องให้ความสำคัญกับการพัฒนาเทคโนโลยีและนวัตกรรม การผลิตเพิ่มการลงทุนเพื่อเพิ่มประสิทธิภาพของระบบเศรษฐกิจ และเพิ่มแรงขับเคลื่อนจากผลิตภาพการผลิตของปัจจัยแรงงาน

๒.๑.๔ การลดลงของความแข็งแกร่งด้านเสถียรภาพทางเศรษฐกิจจะเป็นอุปสรรคต่อการแก้ไขปัญหาเชิงโครงสร้าง การรองรับเงื่อนไขในระบบเศรษฐกิจโลก และการดำเนินนโยบายและการบริหารจัดการเศรษฐกิจในอนาคต แม้ว่าเศรษฐกิจไทยจะประสบปัญหาเสถียรภาพทางเศรษฐกิจรุนแรงถึงสองครั้งในปี ๒๕๒๔ และ ๒๕๔๐ แต่การให้ความสำคัญกับการรักษาวินัยทางการเงินและการคลังทำให้เสถียรภาพของเศรษฐกิจไทยอยู่ในเกณฑ์ที่แข็งแกร่ง โดยเฉพาะเมื่อเทียบกับประเทศที่มีระดับการพัฒนาในระดับใกล้เคียงกันอย่างไรก็ตาม เสถียรภาพทางเศรษฐกิจซึ่งเป็นจุดแข็งของเศรษฐกิจไทยและเอื้ออำนวยต่อการขยายตัวทางเศรษฐกิจมาอย่างต่อเนื่องเริ่มมีสัญญาณที่จะเป็นข้อจำกัดต่อการขยายตัวทางเศรษฐกิจในระยะยาวมากขึ้น โดยเฉพาะหนี้สาธารณะซึ่งเพิ่มขึ้นจากเฉลี่ยร้อยละ ๓๗.๙ ในช่วงแผนพัฒนาฯ ฉบับที่ ๑๐ เป็นร้อยละ ๔๒.๒ ในช่วง ๓ ปีแรกของแผนพัฒนาฯ ฉบับที่ ๑๑ ซึ่งให้เห็นว่าแม้จะอยู่ภายใต้กรอบวินัยทางการคลังแต่มีแนวโน้มเพิ่มขึ้นจากผลของการดำเนินมาตรการกระตุ้นเศรษฐกิจระยะสั้นในระยะที่ผ่านมาและจะเป็นข้อจำกัดต่อการใช้มาตรการทางการคลังในการกระตุ้นเศรษฐกิจและการพัฒนาศักยภาพการขยายตัวทางเศรษฐกิจในระยะต่อไป

๒.๑.๕ อันดับความสามารถในการแข่งขันโดยรวมยังปรับตัวดีขึ้นไม่มากนัก เนื่องจากต่างประเทศมีพลังการขับเคลื่อนมากกว่าไทย และประเทศไทยอยู่ในสถานการณ์การแข่งขันที่อยู่ตรงกลางระหว่างประเทศที่มีความได้เปรียบด้านต้นทุนแรงงานและการผลิต และประเทศที่มีความก้าวหน้าและความสามารถในการแข่งขันทางนวัตกรรมและความคิดสร้างสรรค์ โดยในปี พ.ศ. ๒๕๕๗ WEF (World Economic Forum) ได้จัดอันดับความสามารถในการแข่งขันของประเทศไทยเป็นอันดับที่ ๓๑ จาก ๑๔๔ ประเทศ และในปี พ.ศ. ๒๕๕๗ IMD (International Institute for Management Development) ได้จัดอันดับไว้ที่ ๓๐ จาก ๖๑ ประเทศชั้นนำ ในขณะที่ผลการวิจัยประเทศที่มีความสะดวกในการเข้าไปประกอบธุรกิจประจำปี ๒๕๕๘ หรือ Ease of Doing Business ๒๐๑๕ ซึ่งดำเนินการโดยธนาคารโลกนั้นประเทศไทยได้รับการจัดให้อยู่ในอันดับที่ ๒๖ จาก ๑๘๙ ประเทศทั่วโลก

๒.๑.๖ สถานการณ์การพัฒนาวิทยาศาสตร์ เทคโนโลยี วิจัย และนวัตกรรมของประเทศ ได้รับการยกระดับดีขึ้นจากการผนึกกำลังของหน่วยงานด้านวิทยาศาสตร์ เทคโนโลยี วิจัย และนวัตกรรม และเชื่อมโยงให้เกิดความมั่นใจของภาคธุรกิจเอกชน แต่ยังคงอยู่ในระดับต่ำเมื่อเปรียบเทียบกับกลุ่มประเทศที่มีรายได้สูง โดยในปี ๒๕๕๗ อันดับความพร้อมด้านโครงสร้างพื้นฐานทางวิทยาศาสตร์อยู่ที่ ๔๗ และด้านเทคโนโลยีที่ ๔๔ จาก ๖๑ ประเทศที่จัดอันดับโดย IMD ลดลงเมื่อเทียบกับอันดับที่ ๓๗ และ ๔๓ ตามลำดับในปี ๒๕๕๑ และตลอดช่วงระยะเวลา ๑๔ ปีที่ผ่านมา (๒๕๔๓-๒๕๕๖) ค่าเฉลี่ยการลงทุนด้านการวิจัยและพัฒนาต่อ GDP ยังคงอยู่ในระดับร้อยละ ๐.๑๗ ต่อ GDP โดยในปี ๒๕๕๖ (ข้อมูลล่าสุด) ประเทศไทยมีการลงทุนด้านการวิจัยและพัฒนาเพิ่มขึ้นเป็นร้อยละ ๐.๔๘ ต่อ GDP โดยเป็นการลงทุนวิจัยและพัฒนาจากภาครัฐประมาณร้อยละ ๕๓ และจากภาคเอกชนประมาณร้อยละ ๔๗ ขณะที่ประเทศที่พัฒนาแล้ว เช่น เกาหลีใต้ ญี่ปุ่น สหรัฐอเมริกา ออสเตรเลีย มีค่าใช้จ่ายเพื่อการวิจัยและพัฒนาอยู่ที่ร้อยละ ๔.๐๓, ๓.๓๕, ๒.๗๙, และ ๒.๒๗ ต่อ GDP ในปี ๒๕๕๕ ตามลำดับ

ขณะเดียวกันบุคลากรด้านการวิจัยและพัฒนาของประเทศยังมีจำนวนไม่เพียงพอต่อการส่งเสริมพัฒนาวิทยาศาสตร์ เทคโนโลยี วิจัย และนวัตกรรมในระดับก้าวหน้า โดยในปี ๒๕๕๖ บุคลากรด้านการวิจัยและพัฒนา มีจำนวน ๑๑ คนต่อประชากร ๑๐,๐๐๐ คน ซึ่งเมื่อเปรียบเทียบกับประเทศพัฒนาแล้ว ส่วนใหญ่จะอยู่ที่ระดับ ๒๐-๓๐ คนต่อประชากร ๑๐,๐๐๐ คน

๒.๑.๗ สถานการณ์ด้านโครงสร้างพื้นฐานยังคงมีปัญหาในหลายๆ ด้าน ประกอบด้วยรูปแบบการขนส่งยังไม่สามารถปรับเปลี่ยนจากทางถนนเป็นทางน้ำและทางรางได้ตามเป้าหมายและยังขาดการพัฒนาคุณภาพการให้บริการ การบริหารจัดการกิจการประปายังขาดเอกภาพ การให้บริการน้ำประปายังกระจุกในเขตนครหลวงและเขตเมืองหลักในภูมิภาค และมีแหล่งน้ำดิบไม่เพียงพอ การให้บริการ ICT ยังไม่ทั่วถึงกระจุกตัวอยู่ในเมือง และมีราคาค่อนข้างสูง ประสิทธิภาพการใช้พลังงานของประเทศมีแนวโน้มลดลงเล็กน้อยและยังคงเผชิญกับความเสียด้านความมั่นคงทั้งในระยะสั้นและระยะยาว นอกจากนี้ การส่งเสริมการวิจัยและพัฒนาเทคโนโลยีและการพัฒนานวัตกรรมด้านพลังงานและ ICT อยู่ในระดับต่ำและมีข้อจำกัดยังไม่สามารถพัฒนาต่อยอดในเชิงพาณิชย์ได้อย่างเป็นรูปธรรมนอกจากนี้ ด้านบุคลากรและการบริหารจัดการ รวมทั้งกฎหมายที่เกี่ยวข้องกับการบริหารจัดการด้านโครงสร้างพื้นฐานยังขาดประสิทธิภาพ โดยเฉพาะการคุ้มครองทรัพย์สินทางปัญญา การทำธุรกรรมอิเล็กทรอนิกส์ การรักษาความปลอดภัย และข้อจำกัดต่อการทำธุรกิจใหม่และการประกอบกิจการในต่างประเทศ ตลอดจนบุคลากรด้านโลจิสติกส์ยังขาดความรู้และทักษะเฉพาะด้านที่ตรงต่อความต้องการของอุตสาหกรรม เช่น ความรู้ด้านภาษา ความรู้ด้านเทคโนโลยี และความรู้ในการดำเนินธุรกิจต่างประเทศ เป็นต้น

๒.๒ ด้านสังคม

๒.๒.๑ โครงสร้างประชากรเปลี่ยนแปลงเข้าสู่การเป็นสังคมสูงวัย แต่ยังคงมีปัญหาทั้งในเชิงปริมาณและคุณภาพของประชากรในทุกช่วงวัย เนื่องจากปัจจัยหลักๆ ได้แก่

(๑) ประชากรวัยเด็กของไทยมีจำนวนลดลงอย่างรวดเร็ว มีพัฒนาการไม่สมวัย และการตั้งครรภ์ในกลุ่มวัยรุ่นที่มีแนวโน้มเพิ่มขึ้น อัตราการเจริญพันธุ์รวมลดลงจาก ๖.๓ คน ในช่วงปี ๒๕๐๗-๒๕๐๘ เป็น ๑.๖๒ คน ในช่วงปี ๒๕๔๘-๒๕๕๘ และคาดว่าในปี ๒๕๘๓ จะลดลงเหลือเพียง ๑.๓ คน

(๒) กำลังแรงงานมีแนวโน้มลดลง และแรงงานกว่าร้อยละ ๓๐ เป็นประชากรกลุ่มเจนเนอเรชั่น Y (Gen Y)* ขณะที่ผลิตภาพแรงงานยังเพิ่มขึ้นช้า ซึ่งจะเป็นข้อจำกัดต่อการพัฒนาในระยะต่อไป กำลังแรงงานของไทยมีจำนวน ๓๘.๙ ล้านคนในช่วงปี ๒๕๕๕-๒๕๕๗ และเริ่มลดลงร้อยละ ๐.๑ ในปี ๒๕๕๖ และร้อยละ ๐.๒ ในปี ๒๕๕๗ ขณะที่ผลิตภาพแรงงานเฉลี่ยเพิ่มขึ้นร้อยละ ๒.๒ ต่อปีในช่วง ๑๐ ปีที่ผ่านมา (ปี ๒๕๔๘-๒๕๕๗) แต่ยังต่ำกว่าประเทศเพื่อนบ้าน เช่น มาเลเซีย ๑ เท่าตัว และสิงคโปร์ ๕ เท่าตัว และกำลังแรงงานกว่าร้อยละ ๖๕.๑ มีการศึกษาระดับมัธยมต้นและต่ำกว่า นอกจากนี้ กำลังแรงงานกลุ่มเจนเนอเรชั่นวาย ซึ่งมีจำนวนร้อยละ ๒๗ ของประชากรในปี ๒๕๕๓ มีลักษณะความเป็นปัจเจกสูง ไม่ให้ความสำคัญกับการมีครอบครัว ส่งผลต่อรูปแบบการประกอบอาชีพและอัตราการเจริญพันธุ์รวมของประเทศในอนาคต

(๓) กลุ่มผู้สูงอายุวัยกลางและวัยปลายมีแนวโน้มเพิ่มขึ้น สะท้อนถึงภาระค่าใช้จ่ายด้านสุขภาพที่เพิ่มมากขึ้น ขณะที่ผู้สูงอายุจำนวนมากยังมีรายได้ไม่เพียงพอในการยังชีพ ผู้สูงอายุมีแนวโน้มเพิ่มขึ้นจาก ๑๐.๓ ล้านคน (ร้อยละ ๑๖.๒) ในปี ๒๕๕๘ เป็น ๒๐.๕ ล้านคน (ร้อยละ ๓๒.๑) ในปี ๒๕๘๓ การเพิ่มขึ้นของผู้สูงอายุวัยกลางและวัยปลายจะส่งผลต่อภาระค่าใช้จ่ายในการดูแลที่เพิ่มสูงขึ้น แม้ผู้สูงอายุมีส่วนร่วมในกำลังแรงงานเพิ่มขึ้น แต่มีรายได้ไม่เพียงพอกับค่าใช้จ่าย เนื่องจากมีการออมน้อย และแหล่งรายได้หลักร้อยละ ๗๘.๕ ของรายได้ทั้งหมดมาจากการเกื้อหนุนของบุตร

๒.๒.๒ ครีวเรือนไทยโดยเฉลี่ยมีขนาดลดลงและรูปแบบของครอบครัวเปลี่ยนแปลงมีหลากหลายรูปแบบมากขึ้น อัตราการเจริญพันธุ์ที่ลดลงส่งผลให้ขนาดครัวเรือนโดยเฉลี่ยลดลงจาก ๓.๖ คน ในปี ๒๕๔๓ เหลือ ๓ คน ในปี ๒๕๕๖ โดยครัวเรือนเดี่ยว ครัวเรือน ๑ รุ่น และครัวเรือนแกว่งกลางมีการขยายตัวมากที่สุดในช่วงปี ๒๕๔๓-๒๕๕๖ ส่งผลให้ความสัมพันธ์ทางสังคมและครอบครัวเปลี่ยนแปลงไปทำให้ครอบครัวเสี่ยงต่อการล่มสลาย

๒.๒.๓ คนไทยยังมีปัญหาเชิงคุณภาพทั้งด้านสุขภาพ การเรียนรู้ และคุณธรรมจริยธรรม โดยคนไทยมีอายุคาดเฉลี่ยสูงขึ้น อายุคาดเฉลี่ยเมื่อแรกเกิดของคนไทย ปี ๒๕๕๗ เพศชาย ๗๑.๓ ปี เพศหญิง ๗๘.๒ ปี แต่เสียชีวิตก่อนวัยอันควรจากโรคและการบาดเจ็บ เนื่องจากโรคไม่ติดต่อและอุบัติเหตุ อย่างไรก็ตาม

คนไทยได้รับโอกาสทางการศึกษาสูงขึ้น จำนวนปีการศึกษาเฉลี่ยของประชากรวัยแรงงานอายุ ๑๕.๕๙ ปี เพิ่มขึ้นอย่างต่อเนื่อง โดยช่วงปี ๒๕๕๑-๒๕๕๖ มีการศึกษาเฉลี่ย ๘.๙ ปี ขณะที่คุณภาพการศึกษาอยู่ในระดับต่ำ สะท้อนได้จากคะแนนผลสัมฤทธิ์ทางการเรียนของนักเรียนชั้นพื้นฐาน (O-NET) ในปี ๒๕๕๖ มีค่าเฉลี่ยต่ำกว่าร้อยละ ๕๐ นอกจากนี้ คนไทยส่วนใหญ่มีปัญหาด้านคุณธรรมจริยธรรม โดยผลการวิจัยและการสำรวจต่างๆ พบว่าปัญหาสำคัญที่สุด คือ ความซื่อสัตย์สุจริต และการทุจริตคอร์รัปชัน โดยเห็นว่าต้องส่งเสริมคุณธรรมจริยธรรมในสังคมไทยเร่งด่วน

๒.๒.๔ สถานการณ์ความยากจนมีแนวโน้มลดลง แต่ยังคงมีความเหลื่อมล้ำของการกระจายรายได้ สัดส่วนคนจนลดลงอย่างต่อเนื่องจากร้อยละ ๔๒ ในปี ๒๕๔๓ เหลือร้อยละ ๑๐.๙ ในปี ๒๕๕๖ แต่ความยากจนยังกระจุกตัวหนาแน่นในภาคตะวันออกเฉียงเหนือและภาคเหนือ ขณะที่ความเหลื่อมล้ำ

ด้านรายได้มีแนวโน้มดีขึ้นเล็กน้อย ค่าสัมประสิทธิ์ความไม่เสมอภาค (Gini Coefficient) ด้านรายได้ลดลงจาก ๐.๔๘๔ ในปี ๒๕๕๔ เหลือ ๐.๔๖๕ ในปี ๒๕๕๖ อย่างไรก็ตามความแตกต่างของรายได้ระหว่างกลุ่มคนรวยที่สุดกับกลุ่มคนจนที่สุดแตกต่างกันถึง ๓๔.๙ เท่า ในปี ๒๕๕๖ โดยกลุ่มคนรวยที่สุดร้อยละ ๑๐ ถือครองรายได้สูงถึงร้อยละ ๓๖.๘ ของรายได้ทั้งหมด ขณะที่กลุ่มคนจนที่สุดร้อยละ ๑๐ ถือครองรายได้เพียงร้อยละ ๑.๑ สาเหตุพื้นฐานที่สำคัญจากโครงสร้างเศรษฐกิจที่ไม่สมดุล ส่งผลให้การกระจายประโยชน์ของการพัฒนาไปยังกลุ่มคนต่างๆ ในสังคมไม่ทั่วถึง* ประชากรที่เกิดช่วงปี ๒๕๕๕-๒๕๕๖

๒.๒.๕ ความเหลื่อมล้ำระหว่างกลุ่มคนยังคงเป็นปัญหาสำคัญของสังคมไทย อัน

เนื่องมาจาก

(๑) ความเหลื่อมล้ำด้านสินทรัพย์ทั้งด้านการเงินและการถือครองที่ดินยังคงกระจุกตัวอยู่ในกลุ่มคนเพียงส่วนน้อย โดยเฉพาะอย่างยิ่งการถือครองที่ดินโดยกลุ่มผู้ถือครองที่ดินร้อยละ ๒๐ มีการถือครองที่ดินมากที่สุด มีสัดส่วนการถือครองที่ดินสูงกว่ากลุ่มผู้ถือครองที่ดินร้อยละ ๒๐ ที่มีการถือครองที่ดินน้อยที่สุด ๓๒๕.๗ เท่า เนื่องจากปัญหากรรมสิทธิ์ที่ดิน และการขาดประสิทธิภาพในการบริหารจัดการที่ดินว่างเปล่าของภาครัฐ

(๒) เด็กยากจนยังเข้าไม่ถึงการศึกษาขั้นพื้นฐาน ขณะที่โอกาสในการเข้าถึงการศึกษาในระดับปริญญาตรียังมีความแตกต่างกันตามฐานะของกลุ่มประชากร ระหว่างเขตเมือง-ชนบท และระหว่างภูมิภาค มีปัจจัยหลักมาจากปัญหาเรื่องค่าครองชีพและการเดินทางไปศึกษา โดยกลุ่มประชากรร้อยละ ๑๐ ที่มีฐานะความเป็นอยู่ดีที่สุดในโอกาสเข้าถึงการศึกษาระดับปริญญาตรีมากกว่ากลุ่มประชากรร้อยละ ๑๐ ที่มีฐานะความเป็นอยู่ด้อยที่สุดประมาณ ๑๙.๑ เท่า นักศึกษาในเขตเมืองมีโอกาสสูงกว่านักศึกษาในเขตชนบทประมาณ ๒.๒ เท่า

(๓) คุณภาพการให้บริการสาธารณสุขยังคงมีความเหลื่อมล้ำกันระหว่างภูมิภาค โดยเฉพาะการกระจายทรัพยากรทางการแพทย์และสาธารณสุข อาทิ จากการสำรวจทรัพยากรสาธารณสุขในปี ๒๕๕๖ พบว่า อัตราส่วนแพทย์ต่อประชากรระหว่างกรุงเทพฯ และภาคตะวันออกเฉียงเหนือต่างกันถึง ๓.๖ เท่า

(๔) ความเหลื่อมล้ำการเข้าถึงการคุ้มครองทางสังคมของแรงงาน แรงงานอิสระเข้าถึงการคุ้มครองมากขึ้น จากการเข้าถึงการประกันตนตามมาตรา ๕๐ ที่เพิ่มขึ้นจาก ๑.๒๙ ล้านคน ในปี ๒๕๕๕ เป็น ๒.๔๗๑ ล้านคน ในปี ๒๕๕๗ ทำให้แรงงานในระบบมีสัดส่วนเพิ่มขึ้นเป็นร้อยละ ๔๒.๔ ในปี ๒๕๕๗ อย่างไรก็ตาม แรงงานในระบบได้รับค่าจ้างเฉลี่ยสูงกว่าแรงงานนอกระบบประมาณ ๒.๑ เท่า ในปี ๒๕๕๖

(๕) ความเหลื่อมล้ำด้านกระบวนการยุติธรรม เนื่องจากประชาชนไม่เข้าใจกฎหมาย เข้าไม่ถึงกระบวนการยุติธรรม และหน่วยงานในกระบวนการยุติธรรมขาดการบูรณาการในการทำงาน นอกจากนี้ ผู้มีรายได้น้อยมักไม่ได้รับความเป็นธรรม ไม่สามารถต่อสู้คดีจากการที่ไม่สามารถรับภาระค่าใช้จ่ายในกระบวนการยุติธรรมและต้องใช้เวลายาวนาน

๒.๒.๖ คนไทยมีความมั่นคงทางสังคมมากขึ้น จากการที่คนไทยกว่าร้อยละ ๙๙.๙ ได้รับความคุ้มครองทางด้านสุขภาพ โดยอยู่ภายใต้ระบบประกันสุขภาพถ้วนหน้าร้อยละ ๗๓.๘ ระบบประกันสังคมร้อยละ ๑๖.๗ และระบบสวัสดิการรักษายาบาลข้าราชการ/รัฐวิสาหกิจร้อยละ ๗.๑ ขณะที่ กลุ่มผู้ด้อยโอกาสมีหลักประกันทางรายได้มั่นคงขึ้นและมีความครอบคลุมมากขึ้น โดยในปี ๒๕๕๘ ผู้สูงอายุได้รับการสงเคราะห์เบี้ยยังชีพเพิ่มขึ้นเป็นแบบขั้นบันไดตามช่วงอายุ ๘.๓ ล้านคน จากผู้สูงอายุทั่วประเทศ ๑๐.๔ ล้านคน ส่วนผู้พิการได้รับเบี้ยยังชีพเพิ่มขึ้นเป็น ๘๐๐ บาท ครอบคลุมผู้พิการร้อยละ ๘๙.๕ และรัฐให้เงินอุดหนุนแก่เด็กด้อยโอกาสที่อยู่ในครอบครัวยากจนให้ได้รับการเลี้ยงดูที่มีคุณภาพภายใต้โครงการอุดหนุนเพื่อการเลี้ยงดูเด็กแรกเกิดอย่างไรก็ตาม สวัสดิการด้านที่อยู่อาศัยยังไม่ครอบคลุมกลุ่มผู้มีรายได้น้อยและผู้ยากไร้

แม้ว่ารัฐจัดสวัสดิการด้านที่อยู่อาศัยภายใต้โครงการต่างๆ แต่ปัจจุบันกลุ่มผู้มีรายได้น้อยและรายได้ปานกลาง ยังไม่มีกรรมสิทธิ์ในที่อยู่อาศัยถึง ๔.๕๔๔,๙๒๖ ครัวเรือน อย่างไรก็ตาม รัฐเริ่มให้ความสำคัญกับการพัฒนาที่อยู่อาศัยแก่ผู้สูงอายุโดยเฉพาะผู้ที่มีรายได้น้อยและผู้ยากไร้

๒.๒.๗ วัฒนธรรมอันดีงามของไทยเริ่มเสื่อมถอยและสังคมไทยมีแนวโน้มเป็นสังคมพหุวัฒนธรรมมากขึ้น อาทิ การให้คุณค่ากับความสนุกสนาน และความสะดวกสบาย ละเลยเรื่องวินัย มีความเห็นแก่ตัว ไม่รู้จักเสียสละ ไม่เอื้อเฟื้อเผื่อแผ่ และขาดความรับผิดชอบ นอกจากนี้ยังมีแนวโน้มการเป็นสังคมพหุวัฒนธรรม โดยเฉพาะการเข้ามาของแรงงานต่างชาติที่ก่อให้เกิดการนำเอาวัฒนธรรมต้นทาง ผสมผสานกับวัฒนธรรมท้องถิ่น

๒.๒.๘ ความเข้มแข็งของชุมชนมีแนวโน้มที่ดีขึ้น ชุมชนสามารถแก้ปัญหาและสนองตอบความต้องการของชุมชนด้วยตนเองได้ดีขึ้น โดยมีกระบวนการจัดทำแผนชุมชนที่ครอบคลุมทุกพื้นที่ และบูรณาการเป็นแผนตำบลเพื่อเชื่อมโยงกับแผนขององค์กรปกครองส่วนท้องถิ่น แผนพัฒนาอำเภอ และแผนพัฒนาจังหวัดเพื่อให้ได้รับการสนับสนุนทั้งในด้านองค์ความรู้ และงบประมาณในกิจกรรมที่เกินความสามารถของชุมชน มีการรวมกลุ่มทำกิจกรรมทั้งด้านเศรษฐกิจ สังคม สิ่งแวดล้อมและเชื่อมโยงเป็นเครือข่ายเพิ่มขึ้นจาก ๑๔๒,๖๓๒ แห่งในปี ๒๕๕๕ เป็น ๑๕๒,๓๗๗ แห่ง ในปี ๒๕๕๖ ส่วนใหญ่เป็นกลุ่มธุรกิจชุมชนและอาชีพ ร้อยละ ๓๒.๕๑ ขององค์กรทั้งหมด และองค์กรการเงิน ร้อยละ ๒๖.๗๗

๒.๒.๙ ความไม่ยอมรับในความคิดเห็นที่แตกต่างกันส่งผลให้เกิดความขัดแย้งในสังคม ในช่วงระยะเวลากว่า ๑๐ ปีที่ผ่านมา ความขัดแย้งในเชิงความคิดเห็นทางการเมืองของกลุ่มต่างๆ ที่มีความรุนแรงมากขึ้น นำไปสู่ความสูญเสียต่อชีวิต ทรัพย์สิน และส่งผลกระทบต่อสภาพจิตใจของประชาชนทั้งทางตรงและทางอ้อม

๒.๓ ด้านทรัพยากรธรรมชาติและสิ่งแวดล้อม

๒.๓.๑ ทรัพยากรธรรมชาติส่วนใหญ่ถูกนำไปใช้ในการพัฒนาจำนวนมาก ก่อให้เกิดความเสื่อมโทรมอย่างต่อเนื่องและเกิดปัญหาความขัดแย้งในการใช้ประโยชน์ทรัพยากรธรรมชาติมากขึ้น

(๑) **พื้นที่ป่าไม้ลดลง** เนื่องจากจำนวนประชากรที่เพิ่มมากขึ้น ทำให้ความต้องการใช้ที่ดินเพื่อการผลิตทางการเกษตร การอยู่อาศัย และการพัฒนาโครงสร้างพื้นฐานเพิ่มมากขึ้นตามไปด้วย พื้นที่ป่าไม้จึงถูกบุกรุกทำลายมากขึ้น โดยพื้นที่ป่าไม้ลดลงจาก ๑๗๑.๐๒ ล้านไร่ หรือร้อยละ ๕๓.๓๓ ของพื้นที่ทั้งหมดของประเทศในปี ๒๕๐๔ เป็น ๑๐๒ ล้านไร่ หรือคิดเป็นร้อยละ ๓๑.๖ ในปี ๒๕๕๖

(๒) **ทรัพยากรดินเสื่อมโทรม ทำให้ความหลากหลายทางชีวภาพถูกคุกคาม** ทรัพยากรดินและที่ดินมีปัญหาความเสื่อมโทรมของดินจากการใช้ประโยชน์ที่ไม่ถูกต้องตามหลักวิชาการ ดินเกษตรกรรมเสื่อมคุณภาพ การชะล้างพังทลายของดิน นอกจากนี้ ยังมีปัญหาพื้นที่สูงชันหรือพื้นที่ภูเขา ซึ่งมีข้อจำกัดในการนำไปใช้ประโยชน์ การใช้ทรัพยากรที่ดินของประเทศยังไม่มีประสิทธิภาพและขาดการบูรณาการของหน่วยงานที่เกี่ยวข้อง การบริหารจัดการที่ดินมีปัญหาความไม่เป็นธรรมและการกระจายสิทธิการถือครองที่ดิน ความหลากหลายทางชีวภาพกำลังตกอยู่ภายใต้ภาวะถูกคุกคาม โดยมีสาเหตุมาจากการสูญเสียระบบนิเวศป่าไม้อย่างต่อเนื่องเป็นเวลานาน

(๓) **ป่าชายเลนและระบบนิเวศชายฝั่งถูกทำลาย** และมีการเปลี่ยนแปลงสภาพไปใช้ประโยชน์อื่นๆ จำนวนมาก เช่น การเพาะเลี้ยงชายฝั่ง โดยเฉพาะการทำนากุ้ง การขยายตัวของเมืองและอุตสาหกรรม ทำให้พื้นที่ป่าชายเลนลดลงจากปี ๒๕๐๔ ที่มีพื้นที่ป่าชายเลนกว่า ๒.๓ ล้านไร่ เหลือเพียง ๑.๕ ล้านไร่ ในปี ๒๕๕๒ คิดเป็นการลดลงร้อยละ ๓๔.๘ ทำให้รัฐเริ่มมีนโยบายปกป้องป่าชายเลนอย่างจริงจัง โดยไม่อนุญาตการต่อสัมปทานบัตรทั้งหมดตั้งแต่ปี ๒๕๓๔ และห้ามการใช้ประโยชน์อื่นๆ ใดๆก็ตาม ในระหว่างปี ๒๕๔๙-๒๕๕๔ พบว่า ป่าชายเลนมีสภาพดีขึ้น ในปี ๒๕๕๔ ผลผลิตประมงทะเลมีปริมาณเพียง

๑.๖๑ ล้านตัน ลดลงจากปี ๒๕๔๙ ที่มีปริมาณ ๒.๔๒ ล้านตัน ในขณะที่พื้นที่เพาะเลี้ยงสัตว์น้ำชายฝั่งของประเทศไทยยังคงขยายตัวอย่างต่อเนื่องจากปริมาณความต้องการสัตว์น้ำที่เพิ่มมากขึ้น

(๔) การผลิตพลังงานในประเทศไม่เพียงพอกับความต้องการ แต่ประสิทธิภาพการใช้พลังงานดีขึ้น ความต้องการใช้พลังงานของประเทศเพิ่มขึ้นตลอด ๓๐ ปีที่ผ่านมาแต่การผลิตพลังงานเชิงพาณิชย์เพื่อการบริโภคภายในประเทศไม่เพียงพอกับความต้องการ ทำให้ต้องนำเข้าจากต่างประเทศเพิ่มขึ้นโดยในปี ๒๕๕๕ ต้องนำเข้าเพิ่มขึ้นร้อยละ ๖ อยู่ที่ระดับ ๑.๐๘ ล้านบาร์เรลเทียบเท่าน้ำมันดิบต่อวัน คิดเป็นร้อยละ ๕๔ ของความต้องการใช้ในปี ๒๕๕๕ และคิดเป็นร้อยละ ๑๒.๕ ของ GDP โดยน้ำมันดิบมีการนำเข้าสูงที่สุดคิดเป็นร้อยละ ๗๖ ของการนำเข้าพลังงานทั้งหมด ขณะที่การใช้พลังงานเชิงพาณิชย์ขั้นต้นในปี ๒๕๕๕ เพิ่มขึ้นร้อยละ ๖.๘ อยู่ที่ระดับ ๑.๙๘๑ พันบาร์เรลเทียบเท่าน้ำมันดิบต่อวัน ทั้งนี้ ประสิทธิภาพการใช้พลังงานของประเทศไทยมีแนวโน้มดีขึ้น โดยมีอัตราการเพิ่มขึ้นของการใช้พลังงานต่ำกว่าอัตราขยายตัวของ GDP โดยในปี ๒๕๕๕ การเพิ่มขึ้นของ GDP ร้อยละ ๑ ขณะที่มีการใช้พลังงานเพิ่มขึ้นเพียงร้อยละ ๐.๖

(๕) ทรัพยากรน้ำยังมีส่วนที่ไม่สามารถจัดสรรได้ตามความต้องการ ประเทศไทยประกอบด้วย ๒๕ ลุ่มน้ำหลัก น้ำทำตามธรรมชาติมีปริมาณรวม ๒๘๕,๒๒๗ ล้านลูกบาศก์เมตร ขณะที่การพัฒนาแหล่งเก็บกักน้ำในประเทศมีความจุคิดเป็นร้อยละ ๒๘ ของปริมาณน้ำท่าธรรมชาติ มีอ่างน้ำบาดาลทั้งหมด ๒๗ อ่างน้ำบาดาล มีปริมาณการกักเก็บในชั้นน้ำบาดาลรวมประมาณ ๑.๑๓ ล้านล้านลูกบาศก์เมตร มีศักยภาพที่จะพัฒนาขึ้นมาใช้ได้ โดยไม่กระทบต่อปริมาณน้ำบาดาลที่มีอยู่ได้รวมปีละ ๖๘,๒๐๐ ล้านลูกบาศก์เมตรอย่างไรก็ตาม การพัฒนาน้ำบาดาลขึ้นมาใช้ มีข้อจำกัดในเรื่องของความคุ้มค่า เนื่องจากมีค่าใช้จ่ายในการสูบน้ำ และการดำเนินการสำรวจสูง ขณะที่ภาพรวมความต้องการใช้น้ำในประเทศ ในปี ๒๕๕๗ มีจำนวนประมาณ ๑๕๑,๗๕๐ ล้านลูกบาศก์เมตร โดยที่ศักยภาพของการเข้าถึงแหล่งน้ำของภาคส่วนต่างๆ มีจำนวน ๑๐๒,๑๔๐ ล้านลูกบาศก์เมตร และยังไม่สามารถจัดสรรน้ำตามความต้องการได้อีกประมาณ ๔๙,๖๑๐ ล้านลูกบาศก์เมตร

๒.๓.๒ ปัญหาสิ่งแวดล้อมเพิ่มสูงขึ้นตามการขยายตัวของเศรษฐกิจและชุมชนเมือง

(๑) ปัญหาขยะมูลฝอยยังไม่ได้รับการแก้ไขอย่างมีประสิทธิภาพ แนวโน้มอัตราการเกิดขยะมูลฝอยเฉลี่ยต่อคนต่อวันเพิ่มสูงขึ้นจาก ๑.๐๔ กิโลกรัม/คน/วัน ในปี ๒๕๕๓ เป็น ๑.๑๑ กิโลกรัม/คน/วัน ในปี ๒๕๕๗ สถานที่กำลังจัดขยะแบบถูกต้องตามหลักวิชาการมีเพียงร้อยละ ๑๙ และมีการนำมูลฝอยกลับไปใช้ประโยชน์เพียงร้อยละ ๑๘ ทำให้มีปริมาณขยะสะสมตกค้างเพิ่มสูงขึ้นถึง ๑๙.๙ ล้านตัน ในปี ๒๕๕๖ ของเสียอันตราย ในปี ๒๕๕๗ มีประมาณ ๒.๖๙ ล้านตัน โดยขยะอิเล็กทรอนิกส์มีแนวโน้มเพิ่มขึ้นร้อยละ ๑๐ ต่อปี เนื่องจากความก้าวหน้าทางเทคโนโลยีที่มีการปรับเปลี่ยนอย่างรวดเร็ว ส่งผลให้ในอนาคตอาจต้องประสบปัญหาการกำจัดซากของเสียเหล่านี้ หากภาครัฐไม่มีมาตรการหรือมีกฎหมายควบคุมการรีไซเคิลขยะอย่างครบวงจร ขณะที่การจัดการของเสียอันตรายจากภาคอุตสาหกรรมสามารถจัดการได้ประมาณร้อยละ ๗๐ โดยภาคอุตสาหกรรมมีการนำของเสียอันตรายกลับมาใช้ประโยชน์ใหม่มากขึ้น แต่ยังคงพบการลักลอบทิ้งกากอุตสาหกรรมในหลายพื้นที่อย่างต่อเนื่อง เนื่องจากต้นทุนในการกำจัดสูง

(๒) มลพิษทางอากาศยังเกินมาตรฐานหลายแห่ง แต่มีแนวโน้มดีขึ้น ในปี ๒๕๕๗ พบสารมลพิษทางอากาศเกินค่ามาตรฐานในหลายพื้นที่ของประเทศ และที่เป็นปัญหาสำคัญได้แก่ฝุ่นละออง ก๊าซโอโซน และสารอินทรีย์ระเหยง่าย (VOCs) โดยมีพื้นที่วิกฤติในเขตพื้นที่มาบตาพุด จังหวัดระยอง ที่ยังคงประสบปัญหาสารอินทรีย์ระเหยง่าย ในขณะที่พื้นที่อื่น เช่น กรุงเทพฯ ปทุมธานี เชียงใหม่ ขอนแก่น พบสารเบนซินเกินค่ามาตรฐาน แต่ส่วนใหญ่มีปริมาณลดลงจากปีที่ผ่านมา ซึ่งได้รับผลดีจากการปรับปรุงมาตรฐานน้ำมันเชื้อเพลิงเมื่อต้นปี ๒๕๕๗ ทั้งนี้ ในพื้นที่กรุงเทพมหานคร การที่ปัญหาฝุ่นละอองและเบนซินมีปริมาณลดลง

ส่วนหนึ่งเป็นผลการปรับปรุงมาตรฐานน้ำมันเชื้อเพลิงจาก EURO ๓ เป็น EURO ๔ ตั้งแต่ปี ๒๕๕๕ และการปรับปรุงระบบขนส่งสาธารณะและทางจักรยาน การเข้มงวดกับการตรวจจับรถควันดำ อย่างไรก็ตาม ปัญหามลพิษทางอากาศในพื้นที่มาจากสาเหตุหลักคือปริมาณรถยนต์จำนวนมากสำหรับมลพิษจากหมอกควัน ในพื้นที่ภาคเหนือตอนบน พบว่าสถานการณ์ดีขึ้นเป็นลำดับ โดยความร่วมมือและการทำงานระหว่างภาครัฐองค์กรปกครองส่วนท้องถิ่น (อปท.) และประชาชนดีขึ้น

(๓) คุณภาพน้ำที่อยู่ในเกณฑ์ดีมีแนวโน้มลดลง สถานการณ์คุณภาพน้ำในช่วง ๑๐ ปีที่ผ่านมา (พ.ศ. ๒๕๔๘-๒๕๕๗) มีแนวโน้มเสื่อมโทรมลง โดยแหล่งน้ำที่อยู่ในเกณฑ์ดีมีแนวโน้มลดลง ส่วนแหล่งน้ำที่อยู่ในเกณฑ์พอใช้และเสื่อมโทรมมีแนวโน้มเพิ่มขึ้น สาเหตุสำคัญมาจากการชะหน้าดินที่มีปุ๋ยตกค้างจากการเกษตรและการปศุสัตว์ และการระบายน้ำเสียจากชุมชน ระบบบำบัดน้ำเสียรวมของชุมชน มีจำนวนไม่เพียงพอต่อการบำบัดน้ำเสียที่เพิ่มขึ้นตามการขยายตัวและการเจริญเติบโตของชุมชน โดยปัจจุบัน มีปริมาณน้ำเสียจากชุมชน ๑๐.๓ ล้านลูกบาศก์เมตรต่อวัน ขณะที่ระบบบำบัดน้ำเสียรองรับน้ำเสียที่เกิดขึ้นได้เพียงร้อยละ ๓๑

(๔) ประเทศไทยปล่อยก๊าซเรือนกระจกเพิ่มขึ้น แต่อัตราการเติบโตลดลง ปริมาณการปล่อยก๊าซเรือนกระจกจากสาขาพลังงานมีแนวโน้มเพิ่มขึ้นอย่างต่อเนื่อง ตามปริมาณความต้องการใช้พลังงานที่เพิ่มขึ้นตามการขยายตัวของเศรษฐกิจของประเทศ จากรายงานแห่งชาติฉบับที่ ๒ การจัดทำบัญชีก๊าซเรือนกระจกของประเทศไทย ระบุว่าประเทศไทยมีการปล่อยก๊าซเรือนกระจก ในปี ๒๕๓๓ ปริมาณ ๒๒๙.๐๘ ล้านตันคาร์บอนไดออกไซด์เทียบเท่า และเพิ่มเป็น ๒๖๕.๙ ล้านตันคาร์บอนไดออกไซด์เทียบเท่า ในปี ๒๕๔๗ โดยปริมาณการปล่อยก๊าซเรือนกระจกมีแนวโน้มเพิ่มขึ้นร้อยละ ๓.๓ ต่อปี อย่างไรก็ตาม อัตราการเติบโตลดลงในช่วง ๕ ปีที่ผ่านมา ทั้งนี้เนื่องมาจากมาตรการการลดก๊าซเรือนกระจกต่างๆ ที่มีการดำเนินงานเพิ่มมากขึ้นในประเทศ ประกอบกับการกักเก็บก๊าซเรือนกระจกในภาคป่าไม้และการใช้ประโยชน์ที่ดินมีแนวโน้มเพิ่มมากขึ้นร้อยละ ๑.๑ จึงส่งผลให้ภาคดังกล่าวเป็นภาคที่มีความสำคัญมากในการเพิ่มการดูดกลับและช่วยลดปริมาณการปล่อยก๊าซเรือนกระจกโดยรวมของประเทศ

๒.๓.๓ ภัยพิบัติทางธรรมชาติโดยเฉพาะอย่างยิ่งอุทกภัยเกิดขึ้นบ่อยครั้งและมีความรุนแรงมากขึ้น ส่งผลกระทบต่อภาคการผลิตและวิถีการดำรงชีวิตของคนไทย ทั้งอุทกภัย ภัยแล้ง วาตภัย และดินถล่ม สร้างความเสียหายนับเป็นมูลค่ากว่าหมื่นล้านบาท อันเป็นผลกระทบมาจากการเปลี่ยนแปลงสภาพภูมิอากาศ ภัยพิบัติทางธรรมชาติโดยเฉพาะอย่างยิ่งอุทกภัยมีแนวโน้มและความถี่มากขึ้น ซึ่งจะส่งผลกระทบต่อภาคการผลิตและวิถีการดำรงชีวิตของคนไทยเป็นประจำทุกปีในมิติของจำนวนประชากรเสี่ยงภัยจะพบว่าภัยแล้งเป็นภัยธรรมชาติที่ส่งผลกระทบต่อประชากรเป็นจำนวนมากกว่าภัยประเภทอื่นๆ ในขณะที่น้ำท่วมเป็นภัยธรรมชาติที่ส่งผลกระทบต่อประเทศไทยถูกจัดอยู่ในลำดับประเทศที่มีความเสี่ยงต่อน้ำท่วมของโลก

๒.๔ ด้านการบริหารจัดการและการปรับปรุงประสิทธิภาพกลไกการพัฒนา

๒.๔.๑ ด้านธรรมาภิบาล

(๑) ประเทศไทยจะต้องให้ความสำคัญกับเรื่องธรรมาภิบาลอย่างเร่งด่วน จากการประเมินผ่านดัชนีความอยู่เย็นเป็นสุขร่วมกันในสังคมไทย ซึ่งว่า สังคมไทยในภาพรวมมีความอยู่เย็นเป็นสุขร่วมกันอยู่ในระดับปานกลางในปี ๒๕๕๖ แต่ยังคงประกอบด้านสังคมประชาธิปไตยที่มีธรรมาภิบาลอยู่ในระดับที่ต้องเร่งแก้ไข สถานการณ์ดังกล่าว ถือเป็นความจำเป็นของประเทศไทยที่จะต้องให้ความสำคัญกับเรื่องธรรมาภิบาลอย่างเร่งด่วน เนื่องจากสถานการณ์วิกฤตคุณธรรม จริยธรรมและธรรมาภิบาลของสังคมไทยหลักธรรมาภิบาล ตามระเบียบสำนักนายกรัฐมนตรีว่าด้วยการสร้างระบบบริหารกิจการบ้านเมืองและสังคมที่ดี พ.ศ. ๒๕๕๒ มีอย่างน้อย ๖ ประการคือ (๑) หลักนิติธรรม (๒) หลักคุณธรรม (๓) หลักความโปร่งใส (๔) หลักความมีส่วนร่วม (๕) หลักความรับผิดชอบ (๖) หลักความคุ้มค่า ขณะนี้ ได้มีการสะสมตัวและลูกกลมสู่ทุกภาคส่วน ได้แก่ ภาคการเมืองทั้งระดับชาติและระดับท้องถิ่นที่มีการซื้อสิทธิ์ ขายเสียง มีการทุจริตเพื่อให้ได้รับการ

เลือกตั้ง มีผลประโยชน์ส่วนตนทับซ้อนกับผลประโยชน์รัฐหน่วยงานภาครัฐ มีระบบการบริหารงานที่ไม่เป็นธรรมาภิบาล มีการใช้อำนาจหน้าที่โดยมิชอบ หาผลประโยชน์ให้ตนเองและพวกพ้อง ภาคธุรกิจบางส่วนมีการร่วมมือกับนักการเมืองและข้าราชการ กระทำการทุจริตเพื่อให้ได้งานจากภาครัฐ ปิดงานอย่างรวดเร็ว ผูกขาดทางธุรกิจ หลีกเลียงภาษี ขาดความรับผิดชอบต่อผู้บริโภค ภาคประชาชนมีแนวโน้มยอมรับการทุจริตต่างๆ ที่ตนเองได้รับประโยชน์มากขึ้น สถาบันทางศาสนาบางส่วนประพฤติผิดคุณธรรมและจริยธรรมเสียเอง มีปัญหาการบริหารจัดการทรัพย์สินของส่วนรวม ขาดความโปร่งใส ปลอมโยให้คนบางกลุ่มใช้ศาสนาเป็นเครื่องมือแสวงหาประโยชน์ สื่อมวลชนหลายสำนักวางตัวไม่เป็นกลาง ไม่แสดงบทบาทในการต่อต้านการทุจริตหรือปกปิดข้อเท็จจริง รับผลประโยชน์จากกลุ่มนายทุนและนักธุรกิจการเมืองจนไม่สามารถรักษาจริยธรรมหรือจรรยาบรรณของวิชาชีพได้

(๒) ภาคเอกชนมีการประเมินหลักบรรษัทภิบาล ตั้งแต่ปี ๒๕๔๔ โดยสมาคมส่งเสริมสถาบันกรรมการบริษัทไทย (Thai Institute of Directors : IOD) ได้สำรวจการกำกับดูแลกิจการของบริษัทจดทะเบียนในตลาดหลักทรัพย์แห่งประเทศไทยอย่างต่อเนื่อง พบว่า บริษัทจดทะเบียนที่มีธรรมาภิบาลมีคะแนนเฉลี่ยอยู่ที่ ๗๒% ในปี ๒๕๕๗ ถือว่าอยู่ในระดับดีเมื่อเทียบกับปี ๒๕๔๕ ที่มีคะแนนเฉลี่ยอยู่ที่ ๕๒% และมีคะแนนเฉลี่ยลดลงเมื่อเทียบกับปี ๒๕๕๔ ที่มีคะแนนเฉลี่ยอยู่ที่ ๗๗% แสดงให้เห็นว่า บริษัทจดทะเบียนไทย ให้ความสำคัญในการพัฒนาการกำกับดูแลกิจการที่ดีเพื่อโอกาสในการเติบโตอย่างยั่งยืนและสร้างความเชื่อมั่นแก่ผู้ลงทุนทั้งในประเทศและต่างประเทศสู่การยอมรับในระดับสากล

๒.๔.๒ ด้านการบริหารจัดการภาครัฐและการกระจายอำนาจ

(๑) การบริหารจัดการภาครัฐมีการปรับปรุงตามยุคสมัย พระราชบัญญัติระเบียบบริหารราชการแผ่นดิน พ.ศ. ๒๕๓๔ ได้จัดระเบียบการบริหารราชการแผ่นดินแบ่งออกเป็น ๓ ส่วนได้แก่ บริหารราชการส่วนกลาง บริหารราชการส่วนภูมิภาค และบริหารราชการส่วนท้องถิ่นที่ใช้หลักการกระจายอำนาจที่ส่วนกลางได้มอบอำนาจระดับหนึ่งให้ประชาชนในท้องถิ่นไปดำเนินการปกครองตนเองอย่างอิสระ โดยที่ไม่ขัดต่อกฎหมายของประเทศ ทั้งสามส่วนนี้อยู่ในการควบคุมและบริหารงานของคณะรัฐมนตรี ซึ่งมีหน้าที่รับผิดชอบบริหารราชการแผ่นดิน รวมไปถึงการกำหนดนโยบายเพื่อให้ข้าราชการนำไปปฏิบัติ ทั้งนี้การปฏิรูประบบราชการที่เกิดการเปลี่ยนแปลงอย่างชัดเจนในโครงสร้างของหน่วยราชการเกิดขึ้นจากพระราชบัญญัติปรับปรุงกระทรวง ทบวง กรม พ.ศ. ๒๕๔๕ มีการกำหนดส่วนราชการไว้เป็น ๒๐ กระทรวง และส่วนราชการไม่สังกัดสำนักนายกรัฐมนตรี กระทรวง หรือทบวง

(๒) การกระจายอำนาจเกิดผลสำเร็จหลายด้านแต่ยังมีปัญหาที่ต้องแก้ไข การกระจายอำนาจให้แก่ อปท. ในระยะที่ผ่านมาได้ดำเนินการตามแนวทางของรัฐธรรมนูญแห่งราชอาณาจักรไทย พ.ศ. ๒๕๔๐ และ ๒๕๕๐ และตามแผนการกระจายอำนาจให้แก่องค์กรปกครองส่วนท้องถิ่น และแผนปฏิบัติการกำหนดขั้นตอนการกระจายอำนาจให้แก่องค์กรปกครองส่วนท้องถิ่นฉบับที่ ๑ และฉบับที่ ๒ นอกจากนี้ มีการใช้งบประมาณเป็นตัวกระตุ้นให้เกิดการถ่ายโอนภารกิจ หน้าที่และเพิ่มรายได้ในการดำเนินงานของ อปท. โดยในปีงบประมาณ พ.ศ. ๒๕๔๓ สัดส่วนของรายได้ของท้องถิ่นต่อรายได้รัฐบาลคิดเป็นร้อยละ ๑๓.๓๑ เพิ่มขึ้นเป็นร้อยละ ๒๕.๑๗ ในปีงบประมาณ ๒๕๕๐ และร้อยละ ๒๘.๒๑ ในปีงบประมาณ พ.ศ. ๒๕๕๕ มีการถ่ายโอนภารกิจไปแล้วตามแผนปฏิบัติการกำหนดขั้นตอนการกระจายอำนาจให้แก่ อปท. ฉบับที่ ๑ จำนวน ๑๘๕ ภารกิจจากภารกิจที่จะต้องถ่ายโอน ๒๔๕ ภารกิจและถ่ายโอนภารกิจตามแผนปฏิบัติการฯ ฉบับที่ ๒ จำนวน ๗๕ งาน/กิจกรรม จาก ๑๑๔ งาน/กิจกรรม และถ่ายโอนบุคลากรจากส่วนกลางให้องค์กรปกครองส่วนท้องถิ่น จำนวน ๙,๘๕๐ คน แบ่งเป็นข้าราชการ ๑,๓๗๘ คน บุคลากรทางการศึกษา ๕,๒๙๕ คน ข้าราชการกระทรวงสาธารณสุขซึ่งประจำอยู่ที่สถานีอนามัย จำนวน ๗๙ คน และลูกจ้างประจำ ๓,๐๙๘ คน อย่างไรก็ตามยังมีปัญหาที่ต้องการการแก้ไข เช่น การทับซ้อนของอำนาจหน้าที่และเขตพื้นที่ระหว่างองค์การบริหารส่วนจังหวัดและเทศบาลหรือองค์การบริหารส่วนตำบล ทำให้การ

จัดบริการสาธารณะให้กับประชาชนยังขาดความสมดุล ปัญหาการซื้อเสียง ทำให้การเลือกตั้งระดับท้องถิ่นขาดความชอบธรรม และปัญหาการขาดแคลนรายได้ของ อปท. ซึ่งรายได้ที่ท้องถิ่นจัดเก็บเองในภาพรวมมีสัดส่วนเพียงร้อยละ ๙.๙๐ ของรายได้รัฐบาลในปีงบประมาณ พ.ศ. ๒๕๕๙ และเพิ่มเป็นร้อยละ ๑๐.๖๕ ในปีงบประมาณ พ.ศ. ๒๕๕๙ ท้องถิ่นจำเป็นต้องพึ่งพาเงินอุดหนุนจากรัฐบาล คิดเป็นร้อยละ ๓๘.๕๒ และร้อยละ ๓๙.๔๖ ตามลำดับ ส่งผลให้ อปท. ในพื้นที่ที่มีกิจกรรมทางเศรษฐกิจหนาแน่น เช่น การเป็นแหล่งที่ตั้งของอุตสาหกรรม การค้า การบริการ การเป็นพื้นที่เขตพัฒนาเศรษฐกิจพิเศษ แหล่งท่องเที่ยวที่มีชื่อเสียงระดับโลก การจัดบริการสาธารณะรองรับการเติบโตของเมืองและการเพิ่มขึ้นของประชากรแฝงและแรงงานต่างด้าวได้อย่างมีขอบเขตจำกัด

๒.๔.๓ ด้านการทุจริตคอร์รัปชัน

ไทยกำลังประสบปัญหาการทุจริตเชิงนโยบายและผลประโยชน์ทับซ้อนเป็นอย่างมาก พัฒนาการของการทุจริตคอร์รัปชันในสังคมไทยเปลี่ยนแปลงจากในอดีตที่มีรูปแบบการทุจริตจัดซื้อจัดจ้าง รับสินบน ซึ่งสามารถตรวจสอบหาหลักฐานจับผิดมาลงโทษได้ เนื่องจากมีความซับซ้อนไม่มากเท่ากับการทุจริตคอร์รัปชันในปัจจุบันที่ประเทศไทยมีความเสียหายจากการทุจริตคอร์รัปชันขนาดใหญ่ที่สูงเป็นแสนล้านบาท อันเนื่องจากการทุจริตเชิงนโยบายและผลประโยชน์ทับซ้อนซึ่งเป็นรูปแบบใหม่ที่เกิดมากขึ้นในช่วงที่รัฐเข้ามามีบทบาทในการพัฒนาเศรษฐกิจและการหาประโยชน์จากธุรกิจในโลกสมัยใหม่ มีความซับซ้อนเพิ่มขึ้นและในปัจจุบันประเทศไทยประสบปัญหาการทุจริตเชิงนโยบายและผลประโยชน์ทับซ้อนเป็นอย่างมาก ไม่ว่าจะเป็นองค์กรภาครัฐหรือภาคเอกชน และมาตรการต่างๆ ที่ออกมา รวมทั้งกฎหมายเกี่ยวกับการทุจริตและ

การตรวจสอบจากองค์กรต่างๆ ยังไม่สามารถที่จะเข้าไปแก้ไขปัญหาเหล่านี้ได้ ดังปรากฏตามดัชนีภาพลักษณ์คอร์รัปชัน (Corruption Perception Index : CPI) พ.ศ. ๒๕๕๗ ขององค์กรเพื่อความโปร่งใสนานาชาติ พบว่าประเทศไทยได้ ๓๘ คะแนนจากคะแนนเต็ม ๑๐๐ คะแนน อยู่อันดับที่ ๘๕ จากการจัดอันดับทั้งหมด ๑๗๕ ประเทศทั่วโลก จะเห็นได้ว่าประเทศไทยมีคะแนนดีขึ้นเล็กน้อยเทียบกับปี ๒๕๕๖ ที่ได้ ๓๕ คะแนน อยู่อันดับ ๑๐๒ โดยเมื่อเทียบกับประเทศในกลุ่มอาเซียน พบว่า ประเทศไทยมีคะแนนเท่ากับประเทศฟิลิปปินส์ ส่วนประเทศสิงคโปร์สูงถึง ๘๔ คะแนน และมาเลเซียได้ ๕๒ คะแนน (คะแนนมากหมายถึงมีคอร์รัปชันน้อย)

๓ บริบทการเปลี่ยนแปลงและภาพอนาคตประเทศไทย

๓.๑ บริบทภายใน

๓.๑.๑ ภาพเศรษฐกิจไทยในกรณีฐาน

ภายใต้สมมติฐาน (๑) แนวโน้มการขยายตัวของเศรษฐกิจโลกเฉลี่ยร้อยละ ๓.๘ ในช่วงแผนพัฒนาฯ ฉบับที่ ๑๒ และร้อยละ ๔.๒ ในช่วงแผนพัฒนาฯ ฉบับที่ ๑๓ (๒) การลงทุนภาครัฐขยายตัวเฉลี่ยร้อยละ ๔ (๓) ราคาน้ำมันเฉลี่ย ๗๐-๙๐ ดอลลาร์ สรอ. ต่อบาร์เรลในช่วงแผนพัฒนาฯ ฉบับที่ ๑๒ และเฉลี่ย ๘๐-๑๐๐ ดอลลาร์ สรอ. ต่อบาร์เรลในช่วงแผนพัฒนาฯ ฉบับที่ ๑๓ (๔) ผลผลิตภาพการผลิตรวมขยายตัวร้อยละ ๒.๑ โดยผลิตภาพการผลิตภาคเกษตรหดตัวต่อเนื่องเฉลี่ยร้อยละ ๐.๘ ภาคอุตสาหกรรมขยายตัวเฉลี่ยร้อยละ ๒.๐ และภาคบริการขยายตัวเฉลี่ยร้อยละ ๓.๐ (๕) การลงทุนภาคเอกชนขยายตัวเฉลี่ยร้อยละ ๕ และ (๖) กำลังแรงงานลดลงเฉลี่ยร้อยละ ๐.๒ และร้อยละ ๐.๗ ในช่วงแผนพัฒนาฯ ฉบับที่ ๑๒ และ ๑๓ ตามลำดับภายใต้สมมติฐานเหล่านี้ เศรษฐกิจไทยในช่วง ๑๐ ปีข้างหน้ามีแนวโน้มที่จะขยายตัวเฉลี่ยร้อยละ ๓.๓-๔.๓ โดยมีค่ากลางของการประมาณการร้อยละ ๓.๘ ซึ่งทำให้เศรษฐกิจไทยจะสามารถขยับฐานะขึ้นเป็นประเทศ รายได้สูงในช่วงปี ๒๕๗๑ (ในกรณีเศรษฐกิจขยายตัวเฉลี่ยร้อยละ ๔.๓ - ๒๕๗๔) (ในกรณีเศรษฐกิจขยายตัวเฉลี่ยร้อยละ ๓.๓) การขยายตัวในกรณีฐานดังกล่าวทำให้เศรษฐกิจไทยมีความเสี่ยงที่จะตกอยู่ภายใต้กับดักประเทศรายได้ปานกลางอย่างถาวรมากขึ้น เมื่อคำนึงถึงเงื่อนไขในระยะยาว โดยเฉพาะ

(๑) การลดลงของกำลังแรงงานที่จะหดตัวเร่งขึ้นเป็นเฉลี่ยร้อยละ ๑.๐ ในช่วงแผนพัฒนาฯ ฉบับที่ ๑๔ ซึ่งจะ
เป็นปัจจัยถ่วงต่อการขยายตัวทางเศรษฐกิจมากขึ้น (๒) ขีดความสามารถด้านการคิดค้นเทคโนโลยีและ
นวัตกรรมซึ่งเป็นสิ่งจำเป็นในการยกระดับฐานะประเทศเข้าสู่การเป็นประเทศรายได้สูงจะลดลงตามการ
เพิ่มขึ้นของสัดส่วนของประชากรผู้สูงอายุ (๓) จำนวนประชากรรวมจะเริ่มลดลงในปี ๒๕๗๐ ซึ่งส่งผลให้อุป
สงค์และการผลิตเพื่อตอบสนองความต้องการในประเทศขยายตัวช้าลง (๔) การเพิ่มขึ้นของขีดความสามารถ
ในการแข่งขันของประเทศต่างๆ ที่การปรับตัวเข้าสู่สังคมผู้สูงอายุช้ากว่าไทย (๕) ภาระการใช้จ่ายเพื่อดูแล
ผู้สูงอายุเพิ่มขึ้นทำให้การจัดสรรงบประมาณเพื่อการพัฒนาประเทศเพื่อยกระดับฐานะการพัฒนาประเทศมีข้อ
จำกัดมากขึ้น (๖) เกณฑ์รายได้ขั้นต่ำสำหรับการเป็นประเทศรายได้ขั้นสูงปรับตัวเพิ่มขึ้นเฉลี่ยประมาณ ๑๐๐-
๒๐๐ ดอลลาร์ สรอ. ต่อคนต่อปีตามการเพิ่มขึ้นของรายได้และมาตรฐานการครองชีพของประเทศสำคัญๆ
เงื่อนไขดังกล่าวทำให้ประเทศไทยมีความเสี่ยงที่จะไม่สามารถหารายได้ที่เพียงพอในการที่จะทำให้คนไทย
ได้รับการพัฒนาอย่างเต็มศักยภาพ มีความภาคภูมิใจ มีเกียรติและศักดิ์ศรีในประชาคมภูมิภาคและในเวทีโลก

๓.๑.๒ การเข้าสู่สังคมผู้สูงอายุ

การเข้าสู่สังคมผู้สูงอายุของประเทศไทยส่งผลให้อัตราการพึ่งพิงของประชากรวัย
แรงงานต้องแบกรับการดูแลผู้สูงอายุเพิ่มสูงขึ้น โดยในปี ๒๕๕๓ มีประชากรวัยแรงงาน ๕ คนที่มีศักยภาพ
แบกรับผู้สูงอายุ ๑ คน และคาดการณ์ว่าในปี ๒๕๘๓ จะเหลือประชากรวัยแรงงานเพียง ๑.๗ คนแบกรับ
ผู้สูงอายุ ๑ คน การขาดแคลนกำลังแรงงานทำให้ต้องนำเข้าแรงงานไร้ทักษะจากประเทศเพื่อนบ้าน ซึ่งส่งผล
กระทบต่อตลาดแรงงานไทยในด้านการยกระดับรายได้และทักษะฝีมือแรงงานจะช้าลง ผลผลิตภาพแรงงานไทย
อาจเพิ่มขึ้นช้า ปัญหาการค้ำมนุษย์ และการขาดการคุ้มครองทางสังคมขั้นพื้นฐานที่จำเป็น ซึ่งจะเป็นปัญหา
ต่อเนื้อที่ส่งผลต่อคุณภาพชีวิตของคนไทย อาทิ อาชญากรรม โรคระบาด และภาระทางการคลังของระบบ
บริการทางสังคม อย่างไรก็ตาม นับเป็นโอกาสในการพัฒนาสินค้าและบริการ ธุรกิจบริการที่เหมาะสมกับกลุ่ม
ผู้สูงอายุที่เพิ่มขึ้นเป็นตัวเลขเบื้องต้น สศช. จะคำนวณใหม่อีกครั้งเมื่อการปรับปรุงฐานข้อมูลในแบบจำลอง
เสร็จสมบูรณ์เกณฑ์ขั้นต่ำในปี ๒๕๔๖ ซึ่งอยู่ที่ ๑๒,๗๔๕ ดอลลาร์ สรอ. ต่อคนต่อปี

๓.๑.๓ ความเหลื่อมล้ำ

ความเหลื่อมล้ำเป็นปัญหาสำคัญในสังคมไทยทั้งความเหลื่อมล้ำด้านรายได้ โอกาส
การเข้าถึงบริการภาครัฐและการเข้าถึงทรัพยากรธรรมชาติ นำไปสู่ความขัดแย้งในสังคม และเป็นอุปสรรคต่อ
การพัฒนาประเทศที่ลดทอนความเข้มแข็งทางเศรษฐกิจและความมั่นคงทางสังคม จากการกระจายรายได้และ
ผลประโยชน์ของการพัฒนาไปยังกลุ่มคนต่างๆ ในสังคม บางพื้นที่และบางสาขาการผลิตไม่ทั่วถึงเป็นธรรม
ผลประโยชน์ส่วนใหญ่ตกอยู่ในกลุ่มที่มีโอกาสและรายได้สูง ทำให้สัดส่วนรายได้ระหว่างกลุ่มคนวัยร้อยละ
๑๐ ของประชากรกับกลุ่มคนจนร้อยละ ๑๐ ของประชากร มีความแตกต่างกันถึง ๓๔.๙ เท่า ในปี ๒๕๕๖
นอกจากนี้ความเหลื่อมล้ำยังส่งผลให้เกิดปัญหาต่างๆ อาทิ ปัญหาการทุจริตคอร์รัปชัน คนยากจนขาดโอกาส
การเข้าถึงบริการการศึกษาและสาธารณสุขที่มีคุณภาพอย่างเท่าเทียม การแย่งชิงทรัพยากร การรับรู้ข้อมูล
ข่าวสารปัญหาอาชญากรรมและยาเสพติด

๓.๑.๔ ความเป็นเมือง

การเปลี่ยนแปลงพื้นที่ชนบทไปสู่ความเป็นเมืองมีแนวโน้มเพิ่มขึ้นเพื่อลดความ
แออัดของเมืองหลวงและเมืองหลัก อันเป็นการกระจายความเจริญสู่พื้นที่อื่นๆ จึงจำเป็นที่จะต้องมีการลงทุน
โครงสร้างพื้นฐาน การจัดบริการสาธารณะเพื่อรองรับการเติบโตของเมือง การใช้ประโยชน์ของทรัพยากร
ท้องถิ่นทั้งปัจจัยการผลิตและแรงงานไปสู่ภาคการค้า บริการ และอุตสาหกรรม ตลอดจนงานแสวงหา
เทคโนโลยีใหม่ๆ ที่จะช่วยลดผลกระทบต่อสิ่งแวดล้อม ซึ่งจะส่งผลต่อการลดลงและความเสื่อมโทรมของ
ทรัพยากรท้องถิ่น การลดลงของแรงงานในภาคเกษตร รวมทั้งปัญหาการบริหารจัดการขยะทั้งขยะชุมชนและ

อุตสาหกรรม ทั้งนี้ การเพิ่มขึ้นของประชากรและแรงงานในพื้นที่อาจส่งผลต่อการเปลี่ยนแปลงของวิถีชีวิตและวัฒนธรรมท้องถิ่น อย่างไรก็ตาม การผลิตและกิจกรรมทางเศรษฐกิจที่มีขนาดใหญ่ขึ้นเพื่อตอบสนองความต้องการคนในเมืองที่มากขึ้น จะส่งผลให้เกิดการประหยัดจากขนาด การขนส่งมีต้นทุนต่ำลง และการลงทุนในระบบสาธารณสุขภาคจะมีความคุ้มค่ามากขึ้น นอกจากนี้ ความต้องการแรงงานที่มากขึ้นจะมีส่วนเอื้อหรือทำให้จำเป็นต้องมีการจัดตั้งสถาบันการศึกษาในพื้นที่เพื่อตอบสนองความต้องการของสถานประกอบการที่มีจำนวนมาก

๓.๑.๕ การบริหารจัดการภาครัฐ

(๑) ร่างรัฐธรรมนูญแห่งราชอาณาจักรไทย พ.ศ. ๒๕๕๘ วางกรอบด้านการบริหารจัดการภาครัฐ เอื้อต่อการพัฒนาธรรมาภิบาลภาครัฐ ร่างรัฐธรรมนูญแห่งราชอาณาจักรไทย พ.ศ. ๒๕๕๘ มีมาตราสำคัญ ที่จะช่วยสนับสนุนให้การบริหารจัดการและการปรับปรุงประสิทธิภาพกลไกการพัฒนา อาทิ มาตรา ๖๙ หน่วยงานของรัฐ องค์การเอกชน หรือองค์กรใดที่ดำเนินกิจกรรมโดยใช้เงินแผ่นดิน มีหน้าที่ต้องเปิดเผยข้อมูลเกี่ยวกับการดำเนินการดังกล่าวต่อสาธารณะ เพื่อให้พลเมืองได้ติดตามและตรวจสอบ มาตรา ๘๒ รัฐต้องดำเนินการตามแนวนโยบายพื้นฐานแห่งรัฐ และต้องจัดระบบงานราชการและงานของรัฐอย่างอื่น ให้เป็นไปตามหลักธรรมาภิบาล พัฒนาและสร้างโอกาสเพื่อลดความเหลื่อมล้ำและสร้างความเป็นธรรมอย่างยั่งยืน กระจายอำนาจและจัดการกิจ อำนาจหน้าที่ และขอบเขตความรับผิดชอบที่ชัดเจนระหว่างราชการส่วนกลาง ส่วนภูมิภาค และส่วนท้องถิ่น รวมทั้งมีกลไกป้องกันและขจัดการทุจริตและประพฤติมิชอบที่มีประสิทธิภาพทั้งในภาครัฐและภาคเอกชน ฯลฯ มาตรา ๘๙ รัฐต้องดำเนินนโยบายการเงิน การคลัง และงบประมาณภาครัฐ โดยยึดหลักการรักษาวินัยและความยั่งยืนทางการคลัง และการใช้จ่ายเงินแผ่นดิน อย่างคุ้มค่า จัดให้มีระบบการเงินการคลังเพื่อสังคม มีระบบภาษีอากรที่มีความเป็นธรรม มีประสิทธิภาพ เกิดประโยชน์สูงสุดต่อประชาชน และสอดคล้องกับการเปลี่ยนแปลงทางเศรษฐกิจและสังคม

(๒) ภาคประชาสังคมให้ความสำคัญกับการบริหารจัดการของภาครัฐสถาบันทางสังคม อาทิ มูลนิธิ สถาบันการศึกษา หน่วยงานวิจัยต่างๆ นำเสนอผลการติดตาม วิเคราะห์ สังเคราะห์ เรื่องที่เกี่ยวกับการบริหารจัดการประเทศและการปรับปรุงประสิทธิภาพกลไกการพัฒนาทั้งประเด็นธรรมาภิบาล การทุจริตคอร์รัปชันทั้งการคอร์รัปชันขนาดใหญ่และคอร์รัปชันภาคครัวเรือน การบริหารจัดการภาครัฐและการกระจายอำนาจ เพื่อรายงานข้อค้นพบและข้อเสนอแนะสู่สาธารณะ เป็นแรงกดดันให้ผู้มีอำนาจภาครัฐหันมาพิจารณา ทบทวน แนวนโยบาย มาตรการ และกลไกการทำงานต่างๆ ให้เหมาะสมมากขึ้น

๓.๒ บริบทภายนอก

๓.๒.๑ การเข้าสู่สังคมผู้สูงอายุของโลก

องค์การสหประชาชาติประเมินสถานการณ์ว่าในช่วงปี ๒๕๔๔-๒๖๔๓ (ค.ศ. ๒๐๐๑-๒๑๐๐) จะเป็นศตวรรษแห่งผู้สูงอายุ หมายถึงการมีประชากรอายุ ๖๐ ปีขึ้นไปมากกว่าร้อยละ ๑๐ ของประชากรรวมทั่วโลก โดยประเทศที่พัฒนาแล้วจะใช้ระยะเวลาที่ค่อนข้างยาวนานในการเข้าสู่สังคมผู้สูงอายุเช่น ญี่ปุ่น อเมริกา ยุโรป ขณะที่กลุ่มประเทศกำลังพัฒนาจะมีระยะเวลาเปลี่ยนแปลงโครงสร้างประชากรดังกล่าวค่อนข้างสั้นกว่า สะท้อนถึงระยะเวลาในการเตรียมความพร้อมเพื่อรองรับสังคมผู้สูงอายุที่สั้นกว่าประเทศพัฒนาแล้วค่อนข้างมาก โดยการเป็นสังคมผู้สูงอายุจะส่งผลให้มีการขาดแคลนแรงงานในประเทศ และมีการเคลื่อนย้ายแรงงานต่างด้าวมากขึ้น นอกจากนี้ มีความต้องการสินค้าและบริการที่เหมาะสมกับผู้สูงอายุมากขึ้น นับเป็นโอกาสอย่างมากสำหรับประเทศไทยที่จะพัฒนาด้านธุรกิจและลงทุนด้านการค้าและบริการ ด้านการท่องเที่ยว ที่พักอาศัย การให้บริการสุขภาพในรูปแบบต่างๆ รวมทั้งเป็นโอกาสของแรงงานไทยในการไปทำงานในประเทศที่พัฒนาแล้ว

๓.๒.๒ การปรับเปลี่ยนด้านเทคโนโลยีและนวัตกรรมที่รวดเร็ว

การปรับเปลี่ยนที่รวดเร็วด้านเทคโนโลยีและนวัตกรรมส่งผลให้เกิดการเปลี่ยนแปลงในรูปแบบการผลิตและการค้าที่มีการใช้เทคโนโลยีมาช่วยในการเพิ่มประสิทธิภาพการผลิต การพาณิชย์อิเล็กทรอนิกส์กลายเป็นรูปแบบการค้าที่มีบทบาทมากขึ้น มีการยกระดับกระบวนการผลิตแบบอัตโนมัติไปสู่การใช้เทคโนโลยีที่ผสมผสานระหว่าง Information Technology กับ Operational Technology หรือที่เรียกว่า Internet of Things (เทคโนโลยีอินเทอร์เน็ตที่เชื่อมอุปกรณ์และ เครื่องมือต่างๆ เช่น โทรศัพท์มือถือรถยนต์ ตู้เย็น โทรทัศน์ และอื่นๆ เข้าไว้ด้วยกัน) เพื่อผลิตสินค้าตามความต้องการของผู้บริโภค รายบุคคลมากยิ่งขึ้น โดยหากภาคการผลิตที่ปรับตัวตามการเปลี่ยนแปลงของเทคโนโลยีไม่ทัน ขาดการลงทุนด้านการวิจัยและพัฒนา และนวัตกรรม จะทำให้ความสามารถในการแข่งขันลดลง

๓.๒.๓ ความเชื่อมโยงกับเศรษฐกิจในระดับภูมิภาคและระดับโลกที่สูงขึ้น

(๑) แนวโน้มการพัฒนาเศรษฐกิจของประเทศเพื่อนบ้านมีการพัฒนาระบบเศรษฐกิจและเขตเศรษฐกิจพิเศษภายในประเทศ ซึ่งจะมีผลต่อทิศทางการวางแผนพัฒนาด้านโครงสร้างพื้นฐานของประเทศไทย ตลอดจนการปรับเปลี่ยนกฎ ระเบียบ กติกา ด้านการค้าการลงทุนที่มุ่งเน้นให้ความสำคัญกับเรื่องความโปร่งใสและสิ่งแวดล้อมมากขึ้น

(๒) การเปิดเสรีภายใต้ข้อตกลงประชาคมเศรษฐกิจอาเซียนในปี ๒๕๕๘ จะนำมาซึ่งโอกาสที่สำคัญๆ หลายประการต่อการยกระดับศักยภาพการขยายตัวของเศรษฐกิจไทย ได้แก่ ๑) การลดข้อจำกัดในด้านอุปสงค์ในประเทศ ๒) โอกาสในการใช้ปัจจัยการผลิตและแรงงานสำหรับการพัฒนาภาคเกษตรและอุตสาหกรรมที่ใช้แรงงานและวัตถุดิบเข้มข้นในการเพิ่มขีดความสามารถในการแข่งขันและพัฒนาตนเองไปสู่ระดับการผลิตที่สูงขึ้นทั้งการผลิตในประเทศและการใช้ฐานการผลิตในประเทศเพื่อนบ้านและ ๓) โอกาสในการใช้ความได้เปรียบด้านสถานที่ตั้งและด้านโครงสร้างพื้นฐานและโลจิสติกส์ในการขับเคลื่อนเศรษฐกิจให้เป็นศูนย์กลางทางการบริการและการผลิตภาคอุตสาหกรรมอนาคตในอนุภูมิภาคและในภูมิภาคในระยะต่อไป

(๓) การเปิดเสรีทางการค้ากับประเทศที่พัฒนาแล้ว จะมีการนำประเด็นด้านมาตรฐานของการค้าและบริการมาเป็นข้อกีดกันทางการค้าซึ่งผู้ประกอบการภายในประเทศโดยเฉพาะวิสาหกิจขนาดกลางและขนาดย่อมต้องปรับตัวเพื่อพัฒนาคุณภาพการผลิตและรูปแบบธุรกิจ พัฒนามาตรฐานของอุตสาหกรรม ตลอดจนพัฒนาสินค้าที่เป็นมิตรต่อสิ่งแวดล้อมและมีความรับผิดชอบต่อสังคม/ชุมชนมากขึ้นโดยแรงเหวี่ยงจากกระแสการเปิดเสรีทางการค้าจะก่อให้เกิดการเคลื่อนย้ายเงินทุน แนวโน้มราคาสินค้าเกษตรและสินค้าขั้นปฐม แรงกดดันจากการเพิ่มขึ้นของขีดความสามารถในการแข่งขันของประเทศต่างๆ ในอนุภูมิภาคโดยเฉพาะในการผลิตสินค้าเกษตร สินค้ากึ่งทุนและเทคโนโลยีเข้มข้น รวมทั้งแนวโน้มและ

มาตรการการพัฒนาของภาครัฐที่ยังไม่ทั่วถึง ยังมีแนวโน้มที่จะตอกย้ำปัญหาความเหลื่อมล้ำทางด้านรายได้ให้มีความรุนแรงมากขึ้นและเป็นอุปสรรคต่อการสร้างการเติบโตของเศรษฐกิจแบบทั่วถึง (Inclusive Growth) ซึ่งเป็นปัจจัยที่จำเป็นต่อการขยายตัวทางเศรษฐกิจที่ต่อเนื่องและยั่งยืน

(๔) ตลาดเงิน ตลาดทุน และเศรษฐกิจโลกยังมีความเสี่ยงที่จะผันผวนตลอดช่วงแผนฯ ๑๒ เนื่องจาก ๑) ผลกระทบจากการปรับทิศทางนโยบายการเงินในสหรัฐอเมริกาในช่วงต้นแผนพัฒนาฯ และแนวโน้มการปรับทิศทางนโยบายการเงินในยุโรปในช่วงกลางถึงปลายแผนพัฒนาฯ และ ๒) ปัญหาการสั่งสมหนี้สาธารณะในประเทศสำคัญๆ ในช่วงหลังวิกฤติเศรษฐกิจโลกที่มีความเสี่ยงจะพัฒนาไปสู่วิกฤติและสร้างผลกระทบต่อเสถียรภาพของระบบเศรษฐกิจและการเงินโลกหากมาตรการปฏิรูปในประเทศสำคัญๆ ของโลกไม่ประสบความสำเร็จอย่างเป็นรูปธรรม

(๕) ความเลือนไหลของกระแสวัฒนธรรมโลก ความก้าวหน้าในการติดต่อสื่อสาร การขยายตัวของเครือข่ายทางสังคมออนไลน์ ส่งผลให้มีทั้งโอกาสและความเสี่ยง ต่อวิถีชีวิตทัศนคติ และความเชื่อในสังคม ตลอดจนความสัมพันธ์ระหว่างบุคคล กระบวนการเรียนรู้ และพฤติกรรมการบริโภคของคนในประเทศ

๓.๒.๔ การเปลี่ยนแปลงสภาพภูมิอากาศ

(๑) การเปลี่ยนแปลงสภาพภูมิอากาศ (Climate Change) จะส่งผลกระทบต่อข้ามเติมต่อสถานการณ์ความเสื่อมโทรมของทรัพยากรธรรมชาติและสิ่งแวดล้อมให้มีความรุนแรงมากขึ้น อุณหภูมิของโลกเพิ่มขึ้น ทำให้เกิดความแห้งแล้งเป็นระยะเวลายาวนาน เกิดฝนขาดช่วง และมีฤดูกาลเปลี่ยนไป ส่งผลกระทบต่อความอุดมสมบูรณ์ของดิน ป่าไม้เกิดความเสื่อมโทรม แหล่งน้ำขาดแคลน ผลผลิตทางการเกษตรลดลง เกิดโรคระบาดในพืชและสัตว์ และอาจเกิดผลกระทบต่อสุขภาพของมนุษย์กรณีที่เกิดโรคระบาดใหม่ เกิดความเสี่ยงต่อการสูญเสียความหลากหลายทางชีวภาพ เช่น ระบบนิเวศป่าไม้ ระบบนิเวศชายฝั่ง พื้นที่ชุ่มน้ำ เกิดการกัดเซาะชายฝั่ง และการสูญเสียแนวปะการัง การสูญเสียความหลากหลายทางชีวภาพดังกล่าวข้างต้น จะส่งผลกระทบต่อความมั่นคงด้านอาหาร สุขภาพ พลังงาน และลดทอนขีดความสามารถในการพึ่งพาตนเองของชุมชน

(๒) การเปลี่ยนแปลงของสภาพภูมิอากาศยังส่งผลให้ภัยพิบัติทางธรรมชาติมีแนวโน้มเกิดบ่อยครั้งขึ้นและมีความรุนแรงมากขึ้น ทั้งอุทกภัย ภัยแล้ง แผ่นดินไหวและดินโคลนถล่ม ส่งผลกระทบต่อภาคการผลิต การพัฒนาอุตสาหกรรม และการพัฒนาเศรษฐกิจโดยรวมของประเทศ รวมทั้งวิถีการดำรงชีวิตของประชาชน นอกจากนี้ ข้อตกลงระหว่างประเทศเกี่ยวกับการเปลี่ยนแปลงสภาพภูมิอากาศจะทวีความเข้มข้นและเป็นแรงกดดันให้ประเทศไทยต้องเตรียมพร้อมรับภาระในการลดการปล่อยก๊าซเรือนกระจกภายใต้กระแสการแข่งขันทางการค้า

๓.๒.๕ วาระการพัฒนาของโลกภายหลัง ค.ศ. ๒๐๑๕ (Post ๒๐๑๕ Agenda)

ประเด็นสำคัญของวาระการพัฒนาโลกภายหลัง ค.ศ. ๒๐๑๕ คือ การจัดทำเป้าหมายการพัฒนาที่ยั่งยืนในกรอบสหประชาชาติ (Sustainable Development Goals-SDGs) ในช่วงเวลา ๑๕ ปี โดยสหประชาชาติให้การรับรองแล้วเมื่อวันที่ ๑๐ กันยายน ๒๕๕๗ ประกอบด้วยเป้าประสงค์ (Goal) จำนวน ๑๗ ข้อ และเป้าหมาย (Target) จำนวน ๑๖๙ ข้อซึ่งจะส่งผลกระทบกับการวางแผนทางการพัฒนาประเทศในอนาคต ที่ต้องเน้นขจัดความยากจนให้หมดไป ประชาชนมีสุขภาพที่ดี มีระบบการศึกษา มีความเท่าเทียมกันทางเพศ ส่งเสริมการเติบโตทางเศรษฐกิจแบบยั่งยืน มีระบบโครงสร้างพื้นฐานที่รองรับการพัฒนาอุตสาหกรรมที่ยั่งยืน ลดความไม่เท่าเทียมกันทั้งภายในประเทศและระหว่างประเทศ มีรูปแบบการผลิตและการบริโภคแบบยั่งยืน เตรียมความพร้อมในการรับมือการเปลี่ยนแปลงสภาพภูมิอากาศ สงวนรักษาทรัพยากรธรรมชาติและ ความหลากหลายทางชีวภาพ มีการจัดการทรัพยากรทางทะเลอย่างยั่งยืน ส่งเสริมให้สังคมมีความสุข มีความยุติธรรมและส่งเสริมความเป็นหุ้นส่วนเพื่อการพัฒนาในระดับโลกร่วมกัน

๔ กรอบวิสัยทัศน์และเป้าหมาย

๔.๑ กรอบวิสัยทัศน์แผนพัฒนาฯ ฉบับที่ ๑๒

จากสถานะของประเทศและบริบทการเปลี่ยนแปลงต่างๆ ที่ประเทศกำลังประสบอยู่ ทำให้การกำหนดวิสัยทัศน์แผนพัฒนาฯ ฉบับที่ ๑๒ ยังคงมีความต่อเนื่องจากวิสัยทัศน์แผนพัฒนาฯ ฉบับที่ ๑๑ และกรอบหลักการของการวางแผนที่น้อมนำและประยุกต์ใช้หลักปรัชญาของเศรษฐกิจพอเพียง ยึดคนเป็นศูนย์กลางของการพัฒนาอย่างมีส่วนร่วม การพัฒนาที่ยึดหลักสมดุล ยั่งยืน โดยวิสัยทัศน์ของการพัฒนาในแผนพัฒนาฯ ฉบับที่ ๑๒ ต้องให้ความสำคัญกับการกำหนดทิศทางการพัฒนาที่มุ่งสู่การเปลี่ยนผ่านประเทศ

ไทยจากประเทศที่มีรายได้ปานกลางไปสู่ประเทศที่มีรายได้สูง มีความมั่นคง และยั่งยืน สังคมอยู่ร่วมกันอย่างมีความสุข และนำไปสู่การบรรลุวิสัยทัศน์ระยะยาว “มั่นคง มั่งคั่ง ยั่งยืน” ของประเทศ

๔.๒ การกำหนดตำแหน่งทางยุทธศาสตร์ของประเทศ (Country Strategic Positioning) เป็นการกำหนดตำแหน่งทางยุทธศาสตร์ของประเทศที่สอดคล้องกับยุทธศาสตร์ชาติที่ สศช. ได้จัดทำขึ้น

ประเทศไทยเป็นประเทศรายได้สูงที่มีการกระจายรายได้อย่างเป็นธรรม เป็นศูนย์กลางด้านการขนส่งและ โลจิสติกส์ของภูมิภาคสู่ความเป็นชาติการค้าและบริการ (Trading and Service Nation) เป็นแหล่งผลิตสินค้าเกษตรอินทรีย์และเกษตรปลอดภัย แหล่งอุตสาหกรรมสร้างสรรค์และมีนวัตกรรมสูงที่เป็นมิตรต่อสิ่งแวดล้อม

๔.๓ เป้าหมาย

๔.๓.๑ การหลุดพ้นจากกับดักประเทศรายได้ปานกลางสู่รายได้สูง

- (๑) เศรษฐกิจขยายตัวเฉลี่ยไม่ต่ำกว่าร้อยละ ๕.๐
- (๒) ผลิตภัณฑ์มวลรวมในประเทศต่อหัว (GDP Per Capita) และรายได้ประชาชาติต่อหัว (GNP Per Capita) ณ สิ้นแผนพัฒนาฯ ฉบับที่ ๑๒ ในปี ๒๕๖๔ เพิ่มขึ้นเป็น ๓๑๗,๐๕๑ บาท (๙,๓๒๕ ดอลลาร์ สรอ.) และ ๓๐๑,๑๙๙ บาท (๘,๘๕๙ ดอลลาร์ สรอ.) ต่อคนต่อปี
- (๓) ผลผลิตภาพการผลิตเพิ่มขึ้นไม่ต่ำกว่าเฉลี่ยร้อยละ ๒.๕ ต่อปี
- (๔) การลงทุนรวมขยายตัวไม่ต่ำกว่าเฉลี่ยร้อยละ ๘.๐ (การลงทุนตัวของการลงทุนภาครัฐไม่ต่ำกว่าร้อยละ ๑๐.๐ และการลงทุนของภาคเอกชนขยายตัวไม่ต่ำกว่าเฉลี่ยร้อยละ ๗.๕ ในขณะที่ปริมาณการส่งออกขยายตัวเฉลี่ยไม่ต่ำกว่าร้อยละ ๔.๐ ต่อปี)

๔.๓.๒ การพัฒนาศักยภาพคนให้สนับสนุนการเจริญเติบโตของประเทศและการสร้างสังคมสูงวัยอย่างมีคุณภาพ

- (๑) ประชาชนทุกช่วงวัยมีความมั่นคงทางด้านเศรษฐกิจและสังคม (Socio-Economic Security) และมีคุณภาพชีวิตที่ดีขึ้น
- (๒) การศึกษาและการเรียนรู้ได้รับการพัฒนาคุณภาพ
- (๓) สถาบันทางสังคมมีความเข้มแข็งเป็นฐานรากที่เอื้อต่อการพัฒนาคน

๔.๓.๓ การลดความเหลื่อมล้ำในสังคม

- (๑) การกระจายรายได้มีความเท่าเทียมกันมากขึ้น
- (๒) บริการทางสังคมมีคุณภาพและมีการกระจายอย่างทั่วถึง

๔.๓.๔ การสร้างการเจริญเติบโตทางเศรษฐกิจและสังคมที่เป็นมิตรกับสิ่งแวดล้อม

- (๑) รักษาความมั่นคงของฐานทรัพยากร สร้างสมดุลระหว่างการอนุรักษ์และการใช้ประโยชน์อย่างยั่งยืนและเป็นธรรม
- (๒) ขับเคลื่อนประเทศสู่เศรษฐกิจและสังคมที่เป็นมิตรต่อสิ่งแวดล้อม
- (๓) เพิ่มขีดความสามารถในการรับมือภัยพิบัติและการเปลี่ยนแปลงสภาพภูมิอากาศ
- (๔) เพิ่มประสิทธิภาพและเสริมสร้างธรรมาภิบาลในการบริหารจัดการทรัพยากรธรรมชาติและสิ่งแวดล้อม

(๕) มีการบริหารจัดการน้ำให้สมดุลระหว่างการอุปสงค์และอุปทานของน้ำ

๔.๓.๕ การบริหารราชการแผ่นดินที่มีประสิทธิภาพ

- (๑) การบริหารงานภาครัฐที่โปร่งใส เป็นธรรม มีประสิทธิภาพ และมีส่วนร่วม
- (๒) ขจัดการทุจริตคอร์รัปชัน
- (๓) มีการกระจายอำนาจที่เหมาะสม

๕ แนวทางการพัฒนา

๕.๑ การยกระดับศักยภาพการแข่งขันและการหลุดพ้นกับดักรายได้ปานกลางสู่รายได้สูง

๕.๑.๑ การส่งเสริมด้านการวิจัยและพัฒนา

พัฒนาสถานะแวดล้อมของการพัฒนาวิทยาศาสตร์ เทคโนโลยี วิจัย และนวัตกรรม ทั้งด้านการลงทุนในการวิจัยและพัฒนา ด้านบุคลากรวิจัย ด้านโครงสร้างพื้นฐาน และด้านการบริหารจัดการ รวมทั้งสนับสนุนและผลักดันให้ผู้ประกอบการมีบทบาทหลักด้านเทคโนโลยีและนวัตกรรม ตลอดจนผลักดันงานวิจัยและพัฒนาให้ใช้ประโยชน์อย่างแท้จริงทั้งเชิงพาณิชย์และสาธารณะโดยให้ความคุ้มครองทรัพย์สินทางปัญญา

๕.๑.๒ การพัฒนาผลิตภาพแรงงาน

สร้างความร่วมมือระหว่างภาครัฐและภาคเอกชนในการพัฒนากำลังคนและแรงงาน ให้มีทักษะความรู้และสมรรถนะที่สอดคล้องกับความต้องการของตลาดและรองรับการเปิดเสรีของประชาคมอาเซียน โดยยกระดับและพัฒนาสมรรถนะแรงงานไทยด้วยเทคโนโลยี เร่งรัดให้แรงงานทั้งระบบมีการเรียนรู้ขั้นพื้นฐานเพื่อสามารถแข่งขันในตลาดแรงงานได้ สนับสนุนให้แรงงานและปัจจัยการผลิตมีความยืดหยุ่นในการเคลื่อนย้ายระหว่างสาขาการผลิตและระหว่างพื้นที่การผลิต เพื่อให้แรงงานสามารถเคลื่อนย้ายไปสู่สาขาการผลิตที่มีผลิตภาพการผลิตสูงสุด และสนับสนุนให้ผู้ประกอบการในภาคอุตสาหกรรมและบริการจัดทำกรอบคุณวุฒิวิชาชีพและมาตรฐานฝีมือแรงงานให้เป็นมาตรฐานที่เชื่อมโยงกันเพื่อยกระดับทักษะของแรงงานไทย

๕.๑.๓ การส่งเสริมผู้ประกอบการที่เข้มแข็งและพาณิชย์ดิจิทัล

พัฒนาขีดความสามารถของผู้ประกอบการให้มีความยืดหยุ่น สามารถปรับตัวและดำเนินธุรกิจท่ามกลางการดำเนินนโยบายและมาตรการการกีดกันทางการค้าในรูปแบบต่างๆ เพิ่มสัดส่วนความเป็นเจ้าของของคนไทยและสนับสนุนให้มีการขยายตลาดที่มีแบรนด์สินค้าและช่องทางการตลาดที่เป็นของตนเองมากขึ้น ตลอดจนพัฒนาต่อยอดอุตสาหกรรมและบริการเพื่อเข้าสู่การเป็นศูนย์กลางการผลิต บริการและอุตสาหกรรมดิจิทัล

๕.๑.๔ การลงทุนโครงสร้างพื้นฐานเร่งลงทุนและพัฒนาโครงสร้างพื้นฐานด้านการคมนาคมขนส่งเพื่อเชื่อมโยงพื้นที่

เศรษฐกิจในประเทศและต่างประเทศ ทั้งการพัฒนาและปรับปรุงโครงข่ายรถไฟให้เป็นโครงข่ายหลักในการเดินทางและขนส่งของประเทศ พัฒนาโครงข่ายระบบขนส่งสาธารณะและโครงข่ายทางหลวงพิเศษระหว่างเมือง ขยายขีดความสามารถของท่าอากาศยานหลักของประเทศ พัฒนาท่าเรือที่มีศักยภาพให้เป็นท่าเรืออิเล็กทรอนิกส์เต็มรูปแบบ รวมทั้งพัฒนาและปรับปรุงระบบโทรคมนาคมของประเทศ ตลอดจนสนับสนุนการพัฒนาด้านอุตสาหกรรมที่เกิดจากลงทุนด้านโครงสร้างพื้นฐาน เช่น อุตสาหกรรมซ่อมบำรุงและผลิตชิ้นส่วนอากาศยาน และอุตสาหกรรมระบบราง เป็นต้น เพื่อสร้างโอกาสทางเศรษฐกิจให้กับประเทศในการเป็นฐานการผลิตในภูมิภาคอาเซียน

๕.๑.๕ การปรับโครงสร้างการผลิต

ปรับโครงสร้างการผลิตภาคเกษตร โดยการปรับเปลี่ยนจากการผลิตสินค้าเกษตรขั้นปฐมเป็นสินค้าเกษตรแปรรูปที่มีมูลค่าสูงมีคุณภาพและมาตรฐานสากล สามารถสร้างความเชื่อมโยงทางด้านวัตถุดิบกับประเทศเพื่อนบ้านและลดระดับการผลิตสินค้าขั้นปฐมที่สูญเสียขีดความสามารถในการแข่งขัน ลงสู่ระดับที่จำเป็นสำหรับการสร้างความมั่นคงทางด้านอาหารและพลังงาน จัดระบบการผลิตให้สอดคล้องกับศักยภาพพื้นที่และความต้องการของตลาดตั้งแต่ต้นน้ำถึงปลายน้ำทั้งด้านกายภาพและเศรษฐกิจ รวมทั้ง

ส่งเสริมการรวมกลุ่มทางการเกษตรจากกิจการเจ้าของคนเดียวเป็นการประกอบการในลักษณะสหกรณ์ ห้างหุ้นส่วน และบริษัทเพื่อให้เกิดการประหยัดจากขนาด พิจารณาพันธุ์พืชที่เหมาะสมกับศักยภาพของพื้นที่และแหล่งน้ำ ใช้เทคโนโลยีการผลิตในระดับที่เหมาะสม ใช้กลไกตลาดในการป้องกันความเสี่ยง ตลอดจนส่งเสริมและเร่งขยายผลแนวคิดการทำการเกษตรตามหลักปรัชญาของเศรษฐกิจพอเพียง และระบบเกษตรกรรมยั่งยืน ปรับโครงสร้างการผลิตภาคบริการโดยเร่งพัฒนาระบบคมนาคมขนส่งให้เกิดความเชื่อมโยงกันเป็นโครงข่ายทั้งทางบก ทางน้ำ และทางอากาศ เร่งพัฒนาท่าเทียบเรือขนาดใหญ่เพื่อรองรับการเติบโตของการท่องเที่ยวทางทะเล ปรับปรุงแก้ไขกฎหมายที่เกี่ยวข้องกับการท่องเที่ยวให้ครอบคลุมและทันสมัยทั้งการควบคุมกิจกรรมต่างๆ เกี่ยวกับการท่องเที่ยวและส่งเสริมการท่องเที่ยวและกำหนดและจัดทำกฎหมายเพื่อยกระดับมาตรฐานการท่องเที่ยวของไทยสู่สากลและรองรับการพัฒนาการท่องเที่ยวให้สามารถแข่งขันได้ในระดับนานาชาติ รวมทั้งส่งเสริมการพัฒนาเชิงพื้นที่ในลักษณะกลุ่มคลัสเตอร์ท่องเที่ยว โดยสนับสนุนการพัฒนาด้านการท่องเที่ยวของพื้นที่ที่มีความเชื่อมโยงทั้งทางกายภาพ วิถีชีวิต/วัฒนธรรมท้องถิ่นและกิจกรรมการท่องเที่ยว ตลอดจนส่งเสริมการสร้างเชื่อมโยงด้านการท่องเที่ยวในภูมิภาคอาเซียน ทั้งประเทศที่มีพรมแดนติดกัน และประเทศที่มีโครงข่ายคมนาคมขนส่งเชื่อมโยงกันเพื่อให้เกิดการพัฒนาแบบองค์รวมทั้งระบบพัฒนาต่อยอดอุตสาหกรรมอนาคตเพื่อเป็นแหล่งการถ่ายทอดเทคโนโลยี เชื่อมโยงการผลิตกับอุตสาหกรรมที่เป็นฐานรายได้ประเทศ และเป็นกลไกการขับเคลื่อนเศรษฐกิจไทยให้เข้าสู่การเป็นศูนย์กลางการผลิตและบริการทั้งในระดับอนุภูมิภาคและในภูมิภาคอาเซียนพัฒนาโครงสร้างพื้นฐานที่สนับสนุนการขยายตัวด้านการค้าการลงทุน เช่น โลจิสติกส์ และพลังงาน รวมทั้งปัจจัยสนับสนุนการลงทุนอื่นๆ เช่น ลดอุปสรรคการเคลื่อนย้ายเงินทุนระหว่างประเทศ เป็นต้น ส่งเสริมการนำเทคโนโลยีและนวัตกรรมมาประยุกต์ใช้ทั้งภาคการผลิต การตลาด การบริหารจัดการการเงิน และโลจิสติกส์ เชื่อมโยงเศรษฐกิจดิจิทัล ในการอำนวยความสะดวกทางการค้าการลงทุนด้วยระบบอิเล็กทรอนิกส์ และสนับสนุนการลงทุนเพื่อสร้างเศรษฐกิจและสังคมแห่งปัญญาและการเรียนรู้ มุ่งเน้นการพัฒนาธุรกิจเชิงสร้างสรรค์ การลงทุนที่ใช้เทคโนโลยีขั้นสูงและเป็นมิตรกับสิ่งแวดล้อม การประหยัดพลังงานและการใช้พลังงานทดแทน การลงทุนด้านการวิจัยและพัฒนาเชิงพาณิชย์ การจัดตั้งสำนักงานใหญ่ข้ามประเทศ บริษัทการค้าระหว่างประเทศ รวมทั้งการให้ความสำคัญเรื่องความรับผิดชอบต่อสังคมและการตอบแทนสู่สังคมขององค์กร และกิจการเพื่อสังคม

๕.๒ การพัฒนาศักยภาพคนตามช่วงวัยและการปฏิรูประบบเพื่อสร้างสังคมสูงวัยอย่างมีคุณภาพ

๕.๒.๑ การพัฒนาศักยภาพคนในทุกช่วงวัยให้สนับสนุนการเจริญเติบโตของประเทศ

โดยช่วงวัยเด็กตั้งแต่แรกเกิดให้มีพัฒนาการที่สมวัยในทุกด้าน วัยเรียน วัยรุ่นให้มีทักษะการเรียนรู้ ทักษะชีวิตสามารถอยู่ร่วมกับผู้อื่นภายใต้บริบทสังคมที่เป็นพหุวัฒนธรรม วัยแรงงานให้มีการพัฒนาระดับสมรรถนะฝีมือแรงงานเพื่อสร้างผลิตภาพเพิ่มให้กับประเทศ วัยผู้สูงอายุให้มีการทำงานที่เหมาะสมตามศักยภาพและประสบการณ์ มีรายได้ในการดำรงชีวิต มีการสร้างเสริมและฟื้นฟูสุขภาพเพื่อป้องกันหรือชะลอความทุพพลภาพและโรคเรื้อรังต่างๆ ที่จะก่อให้เกิดภาระแก่ปัจเจกบุคคล ครอบครัว และระบบบริการสุขภาพ

๕.๒.๒ การยกระดับคุณภาพการศึกษาและการเรียนรู้ให้มีคุณภาพ เท่าเทียมและทั่วถึง

โดย

(๑) ปฏิรูประบบบริหารจัดการทางการศึกษา โดยปรับระบบบริหารจัดการการศึกษาใหม่เพื่อสร้างความรับผิดชอบต่อผลลัพธ์ (Accountability)

(๒) ปฏิรูประบบการคลังด้านการศึกษา เพื่อเพิ่มคุณภาพและประสิทธิภาพการจัดการศึกษาโดยการจัดสรรงบประมาณตรงสู่ผู้เรียน ส่งเสริมการมีส่วนร่วมจากภาคเอกชนในการจัดการศึกษา

(๓) พัฒนาคุณภาพครูทั้งระบบ ตั้งแต่กระบวนการผลิต สรรหา และการคัดเลือกให้ได้คนดีคนเก่ง รวมทั้งระบบการประเมินและรับรองคุณภาพที่เน้นผลลัพธ์จากตัวผู้เรียน และ

(๔) ปฏิรูประบบการเรียนรู้ โดยมุ่งจัดการเรียนรู้เพื่อสร้างสมรรถนะกำลังคนทั้งระบบการศึกษาตั้งแต่ระดับปฐมศึกษาจนถึงการเรียนรู้ตลอดชีวิต พัฒนาสื่อเพื่อการเรียนรู้ ปรับหลักสูตรและผลิตกำลังคนให้สอดคล้องกับการเปลี่ยนแปลงและความต้องการของตลาด การวิจัยและการใช้เทคโนโลยีและสื่อเพื่อการเรียนรู้

๕.๒.๓ การพัฒนาด้านสุขภาพ โดยส่งเสริมการพัฒนาเทคโนโลยีและนวัตกรรมทาง

การแพทย์เพื่อรองรับการเป็นสังคมผู้สูงอายุทั้งในด้านผลิตภัณฑ์สุขภาพและที่อยู่อาศัยสำหรับผู้สูงอายุระดับการบริหารจัดการระบบสุขภาพเพื่อลดความเหลื่อมล้ำและสร้างความยั่งยืนในระยะยาว โดยพัฒนาระบบข้อมูลสารสนเทศเพื่อการบริหารทรัพยากรด้านสาธารณสุข บูรณาการระบบหลักประกันสุขภาพภาครัฐให้เกิดความเป็นเอกภาพในการบริหารจัดการและการใช้ทรัพยากร และส่งเสริมการอภิบาลระบบสุขภาพในรูปแบบเครือข่ายที่มีการใช้ทรัพยากรร่วมกัน พัฒนาศักยภาพของประเทศไทยสู่การเป็นศูนย์กลางสุขภาพนานาชาติทั้งในด้านศูนย์กลางบริการสุขภาพ (Medical Service Hub) ศูนย์กลางบริการเพื่อส่งเสริมสุขภาพ (Wellness Hub) ศูนย์กลางยาและผลิตภัณฑ์เพื่อสุขภาพ (Product Hub) และศูนย์กลางบริการวิชาการและงานวิจัย (Academic Hub) เพื่อนำรายได้กลับมาใช้จ่ายระดับคุณภาพบริการสาธารณสุขภายในประเทศรวมทั้งส่งเสริมการให้ความสำคัญกับมิติสุขภาพในทุกนโยบายสาธารณะ (Health in All Policies) เพื่อให้การ

ขับเคลื่อนนโยบายของทุกภาคส่วนตระหนักถึงผลกระทบของนโยบายสาธารณะที่มีต่อสุขภาพของประชาชน

๕.๒.๔ การสร้างสภาพแวดล้อมและนวัตกรรมที่เอื้อต่อการดำรงชีพในสังคมสูงวัย โดย

การปรับปรุงสภาพแวดล้อมและความจำเป็นทางกายภาพให้เหมาะกับวัย และการพัฒนาระบบการดูแลผู้สูงอายุในรูปแบบที่หลากหลายทั้งในด้านการจัดบริการสุขภาพและสวัสดิการสังคมอย่างบูรณาการ โดยการมีส่วนร่วมของทุกภาคส่วนอย่างต่อเนื่อง รวมทั้งพัฒนาชุมชนที่มีศักยภาพและความพร้อมให้เป็นต้นแบบของการดูแลผู้สูงอายุเพื่อขยายผลไปสู่ชุมชนอื่น ตลอดจนการพัฒนานวัตกรรมในการใช้ชีวิตประจำวันสำหรับผู้สูงอายุ

๕.๓ การลดความเหลื่อมล้ำทางสังคม

๕.๓.๑ การยกระดับรายได้และสร้างโอกาสในการประกอบอาชีพ มุ่งเน้นการเพิ่มผลิตภาพ

แรงงาน โดยสนับสนุนให้แรงงานมีโอกาสเข้าถึงการเรียนรู้และพัฒนาทักษะฝีมือแรงงานอย่างมีมาตรฐาน ปรับโครงสร้างค่าจ้างแรงงานให้ชัดเจนและสะท้อนทักษะฝีมือแรงงานอย่างแท้จริง เร่งผลักดันให้การใช้ระบบมาตรฐานคุณวุฒิวิชาชีพและมาตรฐานฝีมือแรงงานในทางปฏิบัติอย่างเป็นรูปธรรม นอกจากนี้ เพิ่มผลิตภาพทางการผลิตของเกษตรกรรายย่อย โดยสนับสนุนการวิจัยและพัฒนาและการผลิตทางการเกษตรที่สอดคล้องกับพื้นที่ สร้างหลักประกันรายได้แทนการอุดหนุนด้านราคาสินค้าเกษตร ลดต้นทุนทางการเกษตรโดยสนับสนุนปัจจัยการผลิต

๕.๓.๒ การจัดบริการทางสังคมให้ทุกคนตามสิทธิขั้นพื้นฐาน และเน้นการสร้างภูมิคุ้มกัน

ระดับปัจเจก โดย (๑) พัฒนาระบบบริการสาธารณสุขให้มีคุณภาพและมีช่องทางการเข้าถึงอย่างหลากหลาย โดยเฉพาะระบบบริการสาธารณสุขและการศึกษาขั้นพื้นฐาน สวัสดิการสังคม และกระบวนการยุติธรรม (๒) สนับสนุนการจัดหาที่อยู่อาศัยของผู้มีรายได้น้อยและการเข้าถึงระบบสาธารณสุขภาค กำหนดเป็นนโยบายที่อยู่อาศัยแห่งชาติและเมืองน่าอยู่ พัฒนาโครงการที่อยู่อาศัยแก้ปัญหาชุมชนแออัดในเมืองโดยดำเนินการร่วมกับภาคธุรกิจเอกชน และ (๓) การจัดรูปแบบสวัสดิการพื้นฐานที่จำเป็นและเหมาะสมตามกลุ่มเป้าหมาย (Customized Welfare) ที่คำนึงถึงฐานะทางเศรษฐกิจและสังคมที่แตกต่างกัน โดยมีแนวทางการรับภาระค่าใช้จ่ายร่วมกัน (Cost Sharing)

๕.๓.๓ การสร้างความเสมอภาคในการเข้าถึงทรัพยากร โดยปฏิรูปที่ดินเพื่อการเกษตร สนับสนุนให้เกษตรกรรายย่อยที่ไร้ที่ดินทำกินและยากจนได้มีที่ดินเป็นของตนเองหรือมีสิทธิทำกินในที่ดิน ปฏิรูประบบการบริหารจัดการน้ำอย่างเป็นระบบและเข้าถึงพื้นที่เป้าหมายได้อย่างแท้จริงด้วยการผลักดัน พรบ.ทรัพยากรน้ำ พ.ศ. และบูรณาการแผนงานและงบประมาณร่วมกันของหน่วยงาน และสร้าง กระบวนการมีส่วนร่วม รวมทั้งปรับโครงสร้างภาษีที่เป็นธรรม เช่น ภาษีที่ดินและสิ่งปลูกสร้าง ภาษีมรดก และ ภาษีสิ่งแวดล้อม เป็นต้น

๕.๓.๔ การเข้าถึงกระบวนการยุติธรรมอย่างเสมอภาค การคุ้มครองสิทธิขั้นพื้นฐาน และการเข้าถึงกระบวนการยุติธรรมอย่างเท่าเทียมโดยการเสริมศักยภาพและความเข้มแข็งด้านกฎหมายให้แก่ ประชาชน รวมทั้งการปรับปรุงและบังคับใช้กฎหมายเพื่อลดปัญหาความเหลื่อมล้ำ เช่น กฎหมายป่าชุมชน กฎหมายภาษีมรดก กฎหมายที่ดิน เป็นต้น

๕.๔ การรองรับการเชื่อมโยงภูมิภาคและความเป็นเมือง

๕.๔.๑ การลงทุนด้านโครงสร้างพื้นฐานและสิ่งอำนวยความสะดวกของเมือง เตรียมความพร้อมรองรับความเป็นเมือง ทั้งด้านการบริหารจัดการด้านผังเมืองด้านสาธารณูปโภค สาธารณูปการ ระบบคมนาคมขนส่ง ระบบบริหารจัดการสิ่งแวดล้อม ระบบการศึกษาและระบบสาธารณสุขที่ได้มาตรฐาน มี คุณภาพ และเพียงพอต่อความต้องการของคนในเมือง รวมทั้งเสริมสร้างความสามารถในการบริหารจัดการ เมืองตามระดับการพัฒนา

๕.๔.๒ การพัฒนาด้านการขนส่งและโลจิสติกส์เชื่อมโยงกับเพื่อนบ้าน

ส่งเสริมและเร่งรัดการพัฒนากระบวนการบริหารจัดการโลจิสติกส์ของประเทศเพื่อ เพิ่มความสามารถในการแข่งขันของประเทศทั้งด้านการค้า การลงทุน และการบริการ โดยคำนึงถึงการเป็น มิตรต่อสิ่งแวดล้อม (Green Logistics) สนับสนุนให้เกิดความร่วมมือในห่วงโซ่อุปทาน และปรับปรุงกฎหมาย กฎระเบียบ รวมทั้งปรับลดกระบวนการด้านอำนวยความสะดวกทางการค้า ขนส่ง และโลจิสติกส์ให้มีความ สะดวกและมีประสิทธิภาพต่อภาคธุรกิจอย่างแท้จริง

๕.๔.๓ การส่งเสริมการลงทุน การค้าชายแดน และการจัดตั้งเขตพัฒนาเศรษฐกิจพิเศษ ให้มีความสำคัญกับนโยบายส่งเสริมการลงทุนและการค้าชายแดนเพื่อดึงดูดให้นักลงทุนในภูมิภาคเข้ามาลงทุน ในไทยและประเทศเพื่อนบ้าน รวมทั้งส่งเสริมการจัดตั้งเขตพัฒนาเศรษฐกิจพิเศษในพื้นที่ชายแดนโดยให้ ความสำคัญกับการลงทุนโครงสร้างพื้นฐาน การส่งเสริมการลงทุนและสิทธิประโยชน์ การบริหารจัดการ แรงงานต่างด้าว และการให้บริการจุดเดียวเบ็ดเสร็จ เพื่อช่วยอำนวยความสะดวกด้านการค้าชายแดนและการ ผ่านแดนระหว่างไทยกับประเทศในภูมิภาคมากขึ้น

๕.๕ การสร้างความเจริญเติบโตทางเศรษฐกิจและสังคมอย่างเป็นมิตรกับสิ่งแวดล้อม

๕.๕.๑ การรักษาทุนทางธรรมชาติเพื่อการเติบโตสีเขียว ใช้ประโยชน์จากทุนธรรมชาติ โดยคำนึงถึงขีดจำกัดและศักยภาพในการฟื้นตัว ปกป้องรักษาทรัพยากรป่าไม้ โดยสนธิกำลังของทุกภาคส่วน นำระบบสารสนเทศมาใช้เพื่อการบริหารจัดการ บังคับใช้กฎหมายอย่างมีประสิทธิภาพและเป็นธรรม เพิ่ม พื้นที่ป่าไม้โดยส่งเสริมการปลูกไม้มีค่าทางเศรษฐกิจระยะยาว อนุรักษ์และใช้ประโยชน์ความหลากหลายทาง ชีวภาพอย่างยั่งยืนและแบ่งปันผลประโยชน์อย่างเป็นธรรม รวมทั้งผลักดันแนวทางการประเมินมูลค่าของ ระบบนิเวศและการสร้างรายได้จากการอนุรักษ์ จัดสรรที่ดินให้แก่ผู้ยากไร้ กระจายการถือครองที่ดิน จัดทำ ฐานข้อมูลที่ดินเพื่อการบริหารจัดการอย่างเป็นระบบ การจัดเก็บภาษีที่ดินในอัตราก้าวหน้า กำหนดเพดาน การถือครองที่ดินที่เหมาะสม และกำหนดมาตรการป้องกันการถือครองที่ดินของคนต่างชาติ บริหารจัดการน้ำ เพื่อให้เกิดความยั่งยืน บูรณาการระหว่างหน่วยงานอย่างเป็นระบบ สร้างศูนย์ข้อมูลทรัพยากรน้ำ จัดตั้ง องค์กรบริหารจัดการ

น้ำในระดับพื้นที่ เช่น คณะกรรมการลุ่มน้ำ และองค์กรผู้ใช้น้ำ คุ้มครองทรัพยากรทางทะเลและชายฝั่ง ลดความขัดแย้งเชิงนโยบายระหว่างการพัฒนาโครงสร้างพื้นฐาน การท่องเที่ยว การประมง และวิถีชีวิตของชุมชนบริหารจัดการแร่โดยกำหนดปริมาณที่เหมาะสมในการนำแร่มาใช้ประโยชน์ คำนึงถึงความจำเป็นและมูลค่าในอนาคต บังคับใช้มาตรการควบคุมผลกระทบจากการทำเหมืองแร่ที่ก่อมลพิษต่อสภาพแวดล้อมและสุขภาพอนามัยของประชาชน

๕.๕.๒ การส่งเสริมการบริโภคที่เป็นมิตรกับสิ่งแวดล้อม สร้างระบบหมุนเวียนวัสดุที่ใช้แล้วที่มีประสิทธิภาพ ขับเคลื่อนสู่ Zero Waste Society ผ่านมาตรการต่างๆ เช่น การปฏิรูประบบภาษีและค่าธรรมเนียมเพื่อสิ่งแวดล้อม การศึกษาเพื่อสิ่งแวดล้อม มาตรฐานและฉลากสินค้า เป็นต้น

๕.๕.๓ การส่งเสริมการผลิต การลงทุน และการสร้างงานสีเขียว เพื่อยกระดับประเทศสู่เศรษฐกิจและสังคมที่เป็นมิตรกับสิ่งแวดล้อม พัฒนาคลัสเตอร์อุตสาหกรรมสีเขียว ส่งเสริมผู้ประกอบการให้สามารถปรับระบบห่วงโซ่อุปทานหรือห่วงโซ่คุณค่าที่เป็นมิตรกับสิ่งแวดล้อม (Green Supply Chain/Green Value Chain) ส่งเสริมการทำการเกษตรกรรมยั่งยืน รวมทั้งส่งเสริมภาคบริการที่มีผลกระทบต่อสิ่งแวดล้อมน้อย เพื่อให้ประเทศไทยมีศักยภาพให้มีความท้าทายมากขึ้นในการขับเคลื่อนเศรษฐกิจ

๕.๕.๔ การจัดการมลพิษและรักษาคุณภาพสิ่งแวดล้อม ด้วยการเร่งรัดการควบคุมมลพิษทั้งทางอากาศ ชยะ น้ำเสีย และของเสียอันตราย ที่เกิดจากการผลิตและบริโภค เพื่อสร้างคุณภาพสิ่งแวดล้อมที่ดีให้กับประชาชน เร่งรัดแก้ไขปัญหาการจัดการขยะเป็นลำดับแรก โดยส่งเสริมให้เกิดกลไกการคัดแยกขยะเพื่อนำกลับมาใช้ใหม่ให้มากที่สุด เร่งกำจัดขยะมูลฝอยตกค้างสะสมในสถานที่กำจัดในพื้นที่วิกฤต สร้างรูปแบบการจัดการขยะมูลฝอยและของเสียอันตรายที่เหมาะสม เน้นการแปรรูปเป็นพลังงาน สร้างวินัยของคนในชาติมุ่งสู่การจัดการที่ยั่งยืน โดยให้ความรู้แก่ประชาชน และการบังคับใช้กฎหมาย

๕.๕.๕ การพัฒนาความร่วมมือด้านสิ่งแวดล้อมระหว่างประเทศ ผลักดันการจัดทำแผนแม่บทการบริหารจัดการทรัพยากรธรรมชาติและสิ่งแวดล้อมของอาเซียน หาแนวทางการร่วมมือกับอาเซียนและอนุภูมิภาคลุ่มน้ำโขงในประเด็นการขนส่งข้ามพรมแดน การเคลื่อนย้ายแรงงาน การบริหารจัดการพลังงานและการบริหารจัดการทรัพยากรธรรมชาติ

๕.๕.๖ การเพิ่มขีดความสามารถในการปรับตัวเพื่อรองรับการเปลี่ยนแปลงสภาพภูมิอากาศและการบริหารจัดการเพื่อลดความเสี่ยงด้านภัยพิบัติ เพิ่มขีดความสามารถในการรับมือและปรับตัวต่อการเปลี่ยนแปลงสภาพภูมิอากาศ เพิ่มศักยภาพในการลดการปล่อยก๊าซเรือนกระจกให้กับทุกภาคส่วน ส่งเสริมการวิจัยและพัฒนาทางวิทยาศาสตร์ เทคโนโลยี และนวัตกรรมเพื่อลดผลกระทบและปรับตัวต่อการเปลี่ยนแปลงสภาพภูมิอากาศ พัฒนาระบบฐานข้อมูลและระบบการเตือนภัย ตลอดจนส่งเสริมความร่วมมือระหว่างประเทศด้านการเปลี่ยนแปลงสภาพภูมิอากาศและภัยพิบัติทางธรรมชาติ ให้ความสำคัญกับการป้องกันน้ำท่วม วางแผนป้องกันเมืองและพื้นที่ชายฝั่ง พัฒนาเมืองที่สามารถปรับตัวและยืดหยุ่นต่อการเปลี่ยนแปลงสภาพภูมิอากาศ (Climate Resilience City) การให้บริการของระบบนิเวศ ส่งเสริมการลงทุนของภาคเอกชนในการรับมือภัยพิบัติโดยสร้างแนวป้องกันตามธรรมชาติ และการจัดทำแผนธุรกิจต่อเนื่องรวมทั้งการพัฒนากระบวนการจัดการภัยพิบัติให้มีประสิทธิภาพพร้อมรองรับแนวโน้มการเกิดภัยพิบัติที่รุนแรงในอนาคต

๕.๖ การบริหารราชการแผ่นดินที่มีประสิทธิภาพ

๕.๖.๑ การสร้างความโปร่งใสในทุกขั้นตอนของการปฏิบัติราชการ โดยให้มีช่องทางให้ทุกภาคส่วนสามารถเข้าถึง เข้าตรวจสอบข้อมูลของภาคราชการและร้องเรียนได้ เช่น ข้อมูลการประกวดราคา จัดซื้อ จัดจ้างโครงการของทางราชการ ข้อมูลการประมูลโครงการ ผู้ชนะการประมูลและราคาปิดประมูล ข้อมูลความก้าวหน้าตามกระบวนการยุติธรรม เช่น คดีที่ไม่ดำเนินการตามหลักธรรมาภิบาล คดีทุจริตคอร์รัปชันและคดีที่ประชาชนให้ความสนใจในแต่ละยุคสมัย ฯลฯ

๕.๖.๒ การพัฒนาบุคลากรภาครัฐ ให้มีความเป็นมืออาชีพและเพียงพอต่อการขับเคลื่อนภารกิจภาครัฐร่วมกับภาคเอกชนและภาคประชาสังคมที่เปลี่ยนแปลงไป เพื่อให้ระบบราชการเล็กกะทัดรัดแต่มีความคล่องตัวและมีประสิทธิภาพสูง

๕.๖.๓ การสร้างรูปแบบการพัฒนา อปท. ให้เหมาะสม สามารถรับมือการเปลี่ยนแปลงทางด้านเศรษฐกิจ สังคมและสิ่งแวดล้อม รวมทั้งเป็นแกนหลักในการประสานเครือข่ายและเชื่อมโยงภาคส่วนต่างๆ ในระดับพื้นที่ได้อย่างมีประสิทธิภาพ

๕.๖.๔ การสร้างระบบตรวจสอบ ติดตามและประเมินผลที่มีประสิทธิภาพ สร้างผลงานที่มีคุณภาพ รวดเร็วและน่าเชื่อถือ สามารถเป็นเครื่องมือให้กับคณะรัฐมนตรีประกอบการตัดสินใจในเชิงนโยบายได้ โดยเฉพาะอย่างยิ่งการติดตาม ประเมินผลโครงการใหญ่ๆ ที่มีการใช้จ่ายงบประมาณเป็นจำนวนมาก และเป็นโครงการที่มีผลกระทบในวงกว้าง

๑.๓ แผนพัฒนาภาค/แผนพัฒนากลุ่มจังหวัด/แผนพัฒนาจังหวัด

(๑) แผนพัฒนาภาค

ตามพระราชบัญญัติระเบียบบริหารราชการแผ่นดิน (ฉบับที่ ๗) พ.ศ. ๒๕๕๐ มาตรา ๕๓/๑ และมาตรา ๕๓/๒ บัญญัติให้จังหวัดและกลุ่มจังหวัดทำแผนพัฒนาจังหวัดและแผนพัฒนากลุ่มจังหวัดให้สอดคล้องกับแนวทางการพัฒนาเศรษฐกิจและสังคมแห่งชาติ และตอบสนองความต้องการของประชาชนในท้องถิ่น สำนักงานพัฒนาการเศรษฐกิจและสังคมแห่งชาติ (สศช.) จึงได้จัดทำกรอบยุทธศาสตร์การพัฒนาคัดเลือกกระบวนการมีส่วนร่วมของทุกภาคส่วนจากทุกจังหวัดทั้ง ๔ ภูมิภาคขึ้น เพื่อสนับสนุนจังหวัดและกลุ่มจังหวัดให้สามารถ ใช้เป็นกรอบแนวทางในการจัดทำแผนพัฒนาจังหวัดและแผนพัฒนากลุ่มจังหวัด

๑. แนวคิดและหลักการ

๑.๑ ยึดแนวคิดการพัฒนาตาม “ปรัชญาของเศรษฐกิจพอเพียง” ให้เกิดการพัฒนาที่สมดุล เป็นธรรม และมีภูมิคุ้มกันต่อผลกระทบจากกระแสการเปลี่ยนแปลงทั้งจากภายนอกและภายในประเทศ ควบคู่ไปกับแนวคิด “การพัฒนาแบบองค์รวม” ที่ยึด คน ผลประโยชน์ของประชาชน ภูมิสังคม ยุทธศาสตร์พระราชทาน เข้าใจ เข้าถึง และพัฒนา ยึดหลักการมีส่วนร่วมของทุกภาคภาคีการพัฒนา และหลักธรรมาภิบาล เพื่อให้สังคมสมานฉันท์ และอยู่เย็นเป็นสุขร่วมกัน

๑.๒ หลักการ มุ่งสร้างความเชื่อมโยงกับแผนระดับชาติต่าง ๆ นโยบายรัฐบาล แผนการบริหารราชการแผ่นดิน เพื่อสร้างโอกาสทางการพัฒนา สอดคล้องกับภูมิสังคมของพื้นที่ โดย

(๑) กำหนดรูปแบบการพัฒนาเชิงพื้นที่ของประเทศและภาค รวมถึงชุมชน

(๒) กำหนดบทบาทและยุทธศาสตร์การพัฒนาคัดเลือกให้สอดคล้องกับศักยภาพและโอกาสของพื้นที่

๒. ทิศทางการพัฒนาเชิงพื้นที่

ภายใต้กระแสโลกาภิวัตน์ที่มีการเปลี่ยนแปลงตลอดเวลา สภาพแวดล้อมภายนอกเป็นปัจจัยสำคัญต่อการพัฒนาประเทศ เป็นผลให้จำเป็นต้องเตรียมการรองรับการเปลี่ยนแปลงดังกล่าวให้เหมาะสม การพัฒนาที่สมดุล ดังนั้นจึงกำหนดทิศทางการพัฒนาพื้นที่ของประเทศ ดังนี้

๒.๑ พัฒนาพื้นที่ในภูมิภาคต่าง ๆ ของประเทศให้เชื่อมโยงกับภูมิภาคเอเชียตะวันออกเฉียงใต้ เพื่อเป็นฐานการพัฒนาด้านอุตสาหกรรม การเกษตรและการแปรรูปการเกษตร และการท่องเที่ยวของภูมิภาค โดยเฉพาะ

๒.๑.๑ พัฒนาพื้นที่เชื่อมโยงทางเศรษฐกิจตามแนวตะวันออก – ตะวันตก (East West Economic Corridor) เช่น พื้นที่เขตเศรษฐกิจแม่สอด-สุโขทัย-พิษณุโลก-ขอนแก่น-มุกดาหาร แนวสะพานเศรษฐกิจพื้นที่รัฐประเศ-สระแก้ว-ปราจีนบุรี พื้นที่เศรษฐกิจระนอง-ชุมพร-บางสะพาน แนวสะพานเศรษฐกิจพังงา-กระบี่-สุราษฎร์ธานี-นครศรีธรรมราช และแนวสะพานเศรษฐกิจสตูล-สงขลา

๒.๑.๒ พัฒนาพื้นที่เชื่อมโยงทางเศรษฐกิจตามแนวเหนือ-ใต้ (North South Economic Corridor) ได้แก่ แนวเศรษฐกิจเชียงของ-เชียงราย-พิษณุโลก-นครสวรรค์-จังหวัดปริมณฑล แนวเศรษฐกิจหนองคาย-อุดรธานี-ขอนแก่น-นครราชสีมา-จังหวัดปริมณฑล พื้นที่แหลมฉบัง-ชลบุรี-ฉะเชิงเทรา-สระแก้ว-บุรีรัมย์-มุกดาหาร

๒.๒ พัฒนาบริการพื้นฐานของชุมชนเพื่อรองรับการพัฒนาเศรษฐกิจเชื่อมโยงระหว่างประเทศ โดยเน้นพื้นที่ชุมชนตามแนวเขตเศรษฐกิจเหนือ-ใต้ และตะวันออก-ตะวันตก โดยเฉพาะชุมชนเศรษฐกิจชายแดน

๒.๓ พัฒนาระบบโลจิสติกส์และโครงข่ายคมนาคมขนส่งเพื่อสนับสนุนการเพิ่มขีดความสามารถในการแข่งขันเชิงพื้นที่ เช่น การพัฒนาระบบรถราง เพิ่มประสิทธิภาพการขนส่งทางน้ำ และเพิ่มประสิทธิภาพการเชื่อมโยงโครงข่ายการคมนาคมบริเวณจุดตัด เช่น พิษณุโลก และขอนแก่น

๒.๔ สร้างความมั่นคงของฐานทรัพยากรธรรมชาติและสิ่งแวดล้อม เพื่อรักษาสมดุลของระบบนิเวศให้ยั่งยืน ได้แก่ พัฒนาแหล่งน้ำให้เพียงพอต่อการเกษตร พัฒนาสิ่งแวดล้อมเมืองและแหล่งอุตสาหกรรม และการจัดให้มีการจัดการใช้ประโยชน์ที่ดินอย่างมีประสิทธิภาพ

๓. ยุทธศาสตร์การพัฒนาภาคเหนือ

๓.๑ ยุทธศาสตร์การพัฒนา

(๑) ปรับโครงสร้างการผลิตสู่การพึ่งตนเองตามแนวปรัชญาเศรษฐกิจพอเพียง และปรับระบบการผลิต ที่สร้างมูลค่าเพิ่มอย่างสมดุล เพื่อคงความเป็นฐานเศรษฐกิจอย่างยั่งยืน เช่น การพัฒนาประสิทธิภาพการผลิตและสร้างมูลค่าเพิ่มให้ผลิตภัณฑ์การเกษตร

(๒) ยกระดับการค้าและบริการให้ได้มาตรฐาน ท้นต่อการเปลี่ยนแปลงของกระแสตลาด เน้นการพัฒนาบุคลากร โครงสร้างพื้นฐาน และสิ่งอำนวยความสะดวกต่าง ๆ เช่น ระบบโลจิสติกส์เพื่อสนับสนุนการค้าการพัฒนาแหล่งท่องเที่ยว

(๓) พัฒนาเมืองศูนย์กลางความเจริญและเมืองชายแดนเพื่อรองรับการเชื่อมโยงในระดับนานาชาติ

(๔) พัฒนาคณะและสังคมให้พร้อมรับการเปลี่ยนแปลง มีความมั่นคงและอยู่เย็นเป็นสุขร่วมกัน เช่น ด้าน สุขภาพ ด้านการศึกษา แรงงาน ฯลฯ

(๕) พัฒนาศักยภาพของสถาบันครอบครัวและชุมชนให้มีความเข้มแข็งในการพัฒนาที่นำไปสู่การพึ่งตนเอง มีภูมิคุ้มกันตามหลักปรัชญาเศรษฐกิจพอเพียง

(๖) บริหารจัดการทรัพยากรธรรมชาติและสิ่งแวดล้อมอย่างยั่งยืน เน้นการอนุรักษ์ฟื้นฟูและใช้ประโยชน์อย่างสมดุล และเตรียมการป้องกันและรับมือภัยธรรมชาติ

๒.(แผนพัฒนากลุ่มจังหวัด)

ยุทธศาสตร์กลุ่มจังหวัดภาคเหนือตอนบน (กลุ่มล้านนา)

(เชียงใหม่ เชียงราย ลำปาง ลำพูน พะเยา แพร่ น่าน แม่ฮ่องสอน)

วิสัยทัศน์ของจังหวัด(Vision)

“ประตูทองการค้าสู่โลก โดดเด่นวัฒนธรรมล้านนา น่ายุ่ทุกถิ่นที่”

เป้าประสงค์กลุ่มล้านนา (Goal)

๑. เพิ่มรายได้จากการท่องเที่ยว

๒. เพิ่มยอดจำหน่ายสินค้า OTOP

๓. เพิ่มมูลค่าการส่งออกของสินค้าการเกษตรที่สำคัญ

๔. ฟื้นฟูและบริหารจัดการทรัพยากรธรรมชาติ

๕. พัฒนาศักยภาพทรัพยากรมนุษย์

ยุทธศาสตร์เชิงรุกสร้างฐานเศรษฐกิจใหม่

๑. พัฒนาเป็นศูนย์กลางเศรษฐกิจ เชื่อมโยงกับกลุ่มประเทศอนุภูมิภาคแม่น้ำโขง(GMS) (GMS) และเอเชียใต้(BIMSTEC)พัฒนาประตูเศรษฐกิจเพื่อเป็นช่องทางการค้าและการท่องเที่ยวกับประเทศเพื่อนบ้านสร้างฐานเศรษฐกิจใหม่บนพื้นฐานของวัฒนธรรม และความรู้ใหม่มุ่ง Knowledge Based Economy

๒. ยุทธศาสตร์ปรับตัว เพื่อเพิ่มมูลค่าฐานเศรษฐกิจเดิมลักษณะและความเป็นเลิศในระดับนานาชาติ สำหรับตลาดเฉพาะ (Niche Market) โดยการนำวัฒนธรรมล้านนามาสร้างเอกลักษณ์และเรื่องราวเพื่อเพิ่มมูลค่าให้กับสินค้า

๓. เชื่อมโยงการท่องเที่ยวเพื่อเป็นพลังดึงดูดใหม่จากทรัพยากรท่องเที่ยว ทั้งภายในกลุ่มจังหวัดและเชื่อมโยงกับกลุ่มประเทศในอนุภูมิภาคแม่น้ำโขงปรับปรุงประสิทธิภาพการผลิตทางการเกษตร โดยสร้างความหลากหลายและการบริหารจัดการสมัยใหม่

ยุทธศาสตร์การพัฒนาที่ยั่งยืน สนับสนุนทั้งฐานเศรษฐกิจเดิมและฐานเศรษฐกิจใหม่ให้ยั่งยืน

๑. ดำรงฐานวัฒนธรรมล้านนา

๒. ดำรงความเป็นฐานทรัพยากรธรรมชาติโดยฟื้นฟูและบริหารจัดการทรัพยากรธรรมชาติอย่างยั่งยืน

๓. สร้างความมั่นคงปลอดภัยในพื้นที่ชายแดนและความปลอดภัยในชีวิตและทรัพย์สินของประชาชนและนักท่องเที่ยว

แผนพัฒนาจังหวัดเชียงใหม่

วิสัยทัศน์ (vision)

“นครแห่งชีวิตและความมั่งคั่งบนฐานของความสง่างามทางวัฒนธรรมและศูนย์การค้าการท่องเที่ยว การค้า การลงทุนระดับสากล”

พันธกิจ

๑. ส่งเสริมและพัฒนาให้เป็นเมืองศูนย์กลางการท่องเที่ยวและบริการระดับสากล

๒. ส่งเสริมและพัฒนาให้เป็นเมืองศูนย์กลางของการค้า การลงทุน และการคมนาคมขนส่งในระดับภูมิภาคและระดับนานาชาติ

๓. ส่งเสริมและพัฒนาให้เป็นเมืองเกษตรปลอดภัย

๔. ส่งเสริมและพัฒนาให้เป็นศูนย์กลางการศึกษาในระดับภูมิภาคและระดับนานาชาติ

๕. ส่งเสริมและพัฒนาให้เป็นเมืองน่าอยู่บนพื้นฐานความสง่างามทางวัฒนธรรม

ยุทธศาสตร์การพัฒนาจังหวัดเชียงใหม่

ยุทธศาสตร์ที่ ๑ การพัฒนาเศรษฐกิจอย่างสมดุลและยั่งยืน

ยุทธศาสตร์ที่ ๒ การสร้างสังคมแห่งวัฒนธรรม ความรู้ ภูมิปัญญา จิตสาธารณะ และพัฒนาศักยภาพของคน ให้พร้อมรับการเปลี่ยนแปลง

ยุทธศาสตร์ที่ ๓ การจัดการทรัพยากรธรรมชาติและสิ่งแวดล้อมเพื่อเป็นฐานการพัฒนาที่ยั่งยืน

ยุทธศาสตร์ที่ ๔ การสร้างความมั่นคง ปลอดภัย และความสงบสุขของประชาชน

ยุทธศาสตร์ที่ ๕ การพัฒนาระบบบริหารจัดการภาครัฐและการให้บริการประชาชนที่มี

ประสิทธิภาพ โปร่งใส และเป็นธรรม

๓. ยุทธศาสตร์การพัฒนาขององค์กรปกครองส่วนท้องถิ่นในเขตจังหวัดเชียงใหม่

๑. วิสัยทัศน์การพัฒนาองค์กรปกครองส่วนท้องถิ่น จังหวัดเชียงใหม่ (Vision)

“ เป็นองค์กรหลักในการพัฒนาท้องถิ่น บนพื้นฐานความเข้าใจในปัญหา และศักยภาพของท้องถิ่น โดยการมีส่วนร่วมของชุมชน ”

๒. พันธกิจ

๑. เสริมสร้างการมีส่วนร่วมของทุกภาคส่วนในการบริหารจัดการท้องถิ่นอย่างมีประสิทธิภาพ

๒. พัฒนาบุคลากรขององค์กรปกครองส่วนท้องถิ่นให้มีความทันสมัยมีคุณธรรมจริยธรรมตาม

กฎหมายบัญญัติ

๓. ส่งเสริมบำรุงรักษาศิลปะ จารีตประเพณี ภูมิปัญญาท้องถิ่น วัฒนธรรมอันดีงามของ

ท้องถิ่น

๔. ส่งเสริมและรักษาคุณภาพสิ่งแวดล้อมของท้องถิ่น

โดยมียุทธศาสตร์การพัฒนา ดังนี้

ยุทธศาสตร์ที่ ๑ ยุทธศาสตร์การพัฒนาโครงสร้างพื้นฐานเพื่อรองรับการพัฒนาเศรษฐกิจและสังคม มี
กลยุทธ์ ดังนี้

กลยุทธ์ที่ ๑ พัฒนาโครงสร้างพื้นฐานด้านการคมนาคมขนส่งที่จำเป็น

กลยุทธ์ที่ ๒ พัฒนาโครงสร้างพื้นฐานทางการเกษตรเพื่อสร้างมูลค่าเพิ่มให้แก่ผลผลิต
ทางการเกษตร

ยุทธศาสตร์ที่ ๒ ยุทธศาสตร์การพัฒนาเศรษฐกิจตามแนวทางปรัชญาเศรษฐกิจพอเพียง
มีกลยุทธ์การ

กลยุทธ์ที่ ๑ ส่งเสริมและพัฒนาการเกษตรตามแนวทางปรัชญาเศรษฐกิจพอเพียง
และสร้างภูมิคุ้มกันระบบเศรษฐกิจในท้องถิ่น

กลยุทธ์ที่ ๒ ส่งเสริมท้องถิ่นมีการพัฒนาด้านการท่องเที่ยว วิสาหกิจในชุมชน มีความ
พร้อมแข่งขันและรองรับผลกระทบจากการเข้าร่วมประชาคมเศรษฐกิจ
อาเซียน(AEC)

กลยุทธ์ที่ ๓ พัฒนาศักยภาพผู้ประกอบการและยกระดับมาตรฐานผลิตภัณฑ์ชุมชน
เพื่อรองรับ AEC

ยุทธศาสตร์ที่ ๓ ยุทธศาสตร์การบริหารจัดการทรัพยากรธรรมชาติและสิ่งแวดล้อมกลยุทธ์การ
พัฒนาดังนี้

กลยุทธ์ที่ ๑ การอนุรักษ์ทรัพยากรธรรมชาติและสิ่งแวดล้อมโดยชุมชน

กลยุทธ์ที่ ๒ การควบคุม ป้องกัน แก้ปัญหาขยะและมลภาวะในชุมชน

กลยุทธ์ที่ ๓ ส่งเสริมการใช้พลังงานทดแทนและการอนุรักษ์พลังงาน

ยุทธศาสตร์ที่ ๔ ยุทธศาสตร์การอนุรักษ์ ฟื้นฟูและสืบสาน ศิลปวัฒนธรรม จารีตประเพณีและภูมิ
ปัญญาท้องถิ่น

กลยุทธ์ที่ ๑ พัฒนาองค์ความรู้ด้านศิลปวัฒนธรรม และภูมิปัญญาท้องถิ่นในเชิงองค์รวม

กลยุทธ์ที่ ๒ อนุรักษ์และส่งเสริมศิลปวัฒนธรรมท้องถิ่นในชุมชน

- กลยุทธ์ที่ ๓ การเผยแพร่ศิลปวัฒนธรรมท้องถิ่นสู่ภายนอก
- ยุทธศาสตร์ที่ ๕ การพัฒนาคุณภาพชีวิตของประชาชนมีกลยุทธ์การพัฒนาดังนี้
- กลยุทธ์ที่ ๑ ส่งเสริมการศึกษาและการเรียนรู้ตลอดชีวิต
- กลยุทธ์ที่ ๒ การส่งเสริมสุขภาวะที่ดีของคนในชุมชน
- กลยุทธ์ที่ ๓ การพัฒนาคุณภาพชีวิตเด็ก เยาวชน สตรี คนชราและผู้ด้อยโอกาส
- ยุทธศาสตร์ที่ ๖ ยุทธศาสตร์การป้องกัน บรรเทาสาธารณภัยและการรักษาความเป็นระเบียบเรียบร้อยในชุมชน
- กลยุทธ์ที่ ๑ การรักษาความสงบเรียบร้อยและความปลอดภัยในชุมชน
- กลยุทธ์ที่ ๒ การป้องกันและบรรเทาสาธารณภัย
- กลยุทธ์ที่ ๓ การป้องกันและแก้ไขปัญหาเสพติด อายุมุข
- ยุทธศาสตร์ที่ ๗ ยุทธศาสตร์การบริหารจัดการบ้านเมืองที่ดี
- กลยุทธ์ที่ ๑ พัฒนาระบบการบริหารจัดการภายใต้หลักธรรมาภิบาล
- กลยุทธ์ที่ ๒ พัฒนาประสิทธิภาพในการบริหารจัดการภายใต้หลักธรรมาภิบาล
- กลยุทธ์ที่ ๓ ส่งเสริมการมีส่วนร่วมของทุกภาคส่วนในการตรวจสอบควบคุม

๒. ยุทธศาสตร์ของเทศบาลตำบลบ้านตาล

๒.๑ วิสัยทัศน์การพัฒนาของเทศบาลตำบลบ้านตาล (Vision)

“ตำบลน่าอยู่ ก้าวสู่สังคมอยู่เย็นเป็นสุข”

เป็นตำบลที่พัฒนาแบบยั่งยืนบนพื้นฐานการพึ่งตนเอง ภายใต้แนวคิดปรัชญาเศรษฐกิจพอเพียง ประกอบกับการดำเนินชีวิตที่เรียบง่ายและมีการปรับตัวให้ก้าวทันอาเซียน (ASEAN) รวมทั้งเน้นการบริการมอบความสุขแก่ผู้มาเยือนผ่านการบริการอย่างเป็นมิตร

๒.๒ ยุทธศาสตร์

๑. ยุทธศาสตร์การพัฒนาด้านการบริการจัดการบ้านเมืองที่ดีแบบมีส่วนร่วม
๒. ยุทธศาสตร์การพัฒนาด้านโครงสร้างพื้นฐาน
๓. ยุทธศาสตร์การพัฒนาด้านเศรษฐกิจ
๔. ยุทธศาสตร์การพัฒนาด้านคุณภาพชีวิตของประชาชน
๕. ยุทธศาสตร์การพัฒนาด้านการยุทธศาสตร์การพัฒนาด้านศาสนาและวัฒนธรรมการอนุรักษ์ศิลปวัฒนธรรมประเพณีท้องถิ่น
๖. ยุทธศาสตร์การพัฒนาด้านการป้องกัน บรรเทาสาธารณภัยและการรักษาความเป็นระเบียบเรียบร้อยภายในตำบล
๗. ยุทธศาสตร์ยุทธศาสตร์การพัฒนาด้านการบริหารจัดการทรัพยากรธรรมชาติและสิ่งแวดล้อม

๒.๓ เป้าประสงค์

๑. เพื่อให้มีกระบวนการบริหารจัดการภายใต้หลักธรรมาภิบาล
๒. เพื่อให้มีการบริหารสาธารณะแก่ประชาชนที่มีประสิทธิภาพและเกิดประสิทธิผล
๓. เพื่อให้ชุมชนยึดถือและปฏิบัติตามแนวทางปรัชญาเศรษฐกิจพอเพียง เกิดภูมิคุ้มกันทางเศรษฐกิจ
๔. เพื่อให้ชุมชนมีความพร้อมรับการแข่งขันและรองรับผลกระทบจากการเข้าร่วมประชาคมเศรษฐกิจอาเซียน(AEC) ด้วยการพัฒนาด้านการท่องเที่ยวและวิสาหกิจในชุมชน

๕. เพื่ออนุรักษ์สืบสาน ศิลปะ วัฒนธรรม จารีตประเพณีและภูมิปัญญาอันเป็นเอกลักษณ์ของท้องถิ่นให้คงอยู่สืบไป
๖. เพื่อพัฒนาระบบสาธารณสุขโรคและสาธารณสุขการการคมนาคมขนส่งให้มีประสิทธิภาพ
 ตอบสนอง
 ความต้องการของประชาชน
๗. เพื่อให้สามารถสร้างมูลค่าเพิ่มทางการเกษตรและกระจายรายได้สู่เกษตรกร
๘. เพื่อป้องกันและแก้ไขปัญหาด้านการบริหารจัดการทรัพยากรธรรมชาติและสิ่งแวดล้อมรวมถึง
 การ
 อนุรักษ์ระบบนิเวศน์อย่างยั่งยืน
๙. ให้ความช่วยเหลือประชาชนกลุ่มต่างๆ ทั้งกลุ่มเด็ก เยาวชน ผู้สูงอายุ ผู้พิการ ผู้ประสบปัญหาต่างๆทางสังคมได้รับการช่วยเหลือทันทีทั่วถึง รวดเร็ว และเป็นธรรม
๑๐. เพื่อให้ความปลอดภัยในชีวิตและทรัพย์สินแก่ประชาชนรวมทั้งลดปัญหาอาชญากรรม
๑๑. เพื่อให้ป้องกันและรับมือสาธารณภัยต่างๆได้อย่างรวดเร็วและมีประสิทธิภาพ

๒.๔ ตัวชี้วัด

๑. กรณีโครงการโครงสร้างพื้นฐาน วัดคุณภาพงานจากการที่ คกก.ตรวจรับงานจ้างตรวจรับงานโดยจะต้องได้คุณภาพงานที่ดี ไม่มีปัญหาและข้อท้วงติง
๒. กรณีโครงการด้านอื่นๆ วัดจากการบรรลุวัตถุประสงค์ที่กำหนดไว้ในโครงการทุกประการ

๒.๕ ค่าเป้าหมาย

ยุทธศาสตร์	เป้าหมาย
๑. ยุทธศาสตร์การพัฒนาด้านการบริการจัดการบ้านเมืองที่ดีแบบมีส่วนร่วม	๑. เสริมสร้างจิตสำนึกด้านคุณธรรม จริยธรรม และทัศนคติที่ดีของบุคลากรท้องถิ่นทุกระดับ รัักษาวินัยและธรรมาภิบาลที่ยึดประโยชน์ส่วนรวมเป็นหลัก ๒. พัฒนากลไกการทำงานที่เข้มแข็ง โปร่งใส ตรวจสอบได้ พัฒนาบุคลากรให้มีความรู้ความสามารถรวมทั้งจัดหาเครื่องมือเครื่องมือและเทคโนโลยีที่เหมาะสม ๓. พัฒนาและปรับปรุงประสิทธิภาพระบบงาน และการให้บริการประชาชน โดยมุ่งเน้น ผลสัมฤทธิ์และความคุ้มค่าในเชิงภารกิจคำนึงถึงความต้องการของประชาชนเป็นสำคัญ

ยุทธศาสตร์	เป้าหมาย
๒. ยุทธศาสตร์การพัฒนาด้านโครงสร้างพื้นฐาน	<p>๑. พัฒนาเส้นทางคมนาคมและขนส่ง ให้สามารถตอบสนองความต้องการของคนในท้องถิ่นรวมทั้งปรับปรุงและพัฒนาคุณภาพของถนนให้ได้มาตรฐาน</p> <p>๒. พัฒนาโครงสร้างพื้นฐานทางการเกษตร</p> <p>๓. ปรับปรุงและพัฒนาสาธารณูปโภคด้านการเกษตรและชลประทานเพื่อให้มีน้ำเพียงพอสำหรับทำการเกษตรและป้องกันอุทกภัย</p>
๓. ยุทธศาสตร์การพัฒนาด้านเศรษฐกิจ	<p>๑. ส่งเสริมการใช้ทรัพยากรธรรมชาติในท้องถิ่นเป็นฐานการผลิตทางการด้านการเกษตรอย่างคุ้มค่าและเกิดประโยชน์สูงสุด รวมทั้งส่งเสริมการเรียนรู้นวัตกรรมทางการเกษตรโดยใช้แนวคิดปรัชญาเศรษฐกิจพอเป็นแนวทางในการดำเนินงาน</p>
๔. ยุทธศาสตร์การพัฒนาด้านคุณภาพชีวิตของประชาชน	<p>๑. จัดตั้งศูนย์เรียนรู้ด้านต่างๆ ที่เป็นการศึกษาทั้งในระบบและนอกระบบ และการศึกษาตามอัธยาศัย พร้อมทั้งสภาพแวดล้อมที่ดีสำหรับการเรียนรู้</p> <p>๒. ส่งเสริมการศึกษาเพื่อเตรียมความพร้อมเข้าสู่ประชาคมอาเซียน</p> <p>๓. ส่งเสริมและพัฒนาคุณภาพชีวิต จัดทำแผนและกำหนดแนวทางในการสงเคราะห์ผู้ด้อยโอกาส ผู้สูงอายุ ผู้พิการ ผู้ประสบปัญหาทางสังคม ในด้านการพัฒนาอาชีพ การให้การศึกษาด้านต่างๆ</p> <p>๔. ส่งเสริมและให้ประชาชนมีทักษะในการดูแลสุขภาพ สร้างความเข้มแข็งของคนในชุมชน รวมทั้งตั้งเครือข่ายระวังป้องกันโรคที่เป็นปัญหา รวมทั้งโรคอุบัติใหม่ ยกระดับคุณภาพมาตรฐานการบริการสุขภาพ ฯลฯ</p>
๕. ยุทธศาสตร์การพัฒนาด้านสังคมศาสนาและวัฒนธรรม การอนุรักษ์ฟื้นฟู สืบสาน ศิลปวัฒนธรรม จารีต ประเพณีและภูมิปัญญาท้องถิ่น	<p>๑. ส่งเสริม สนับสนุนให้เกิดการพัฒนาและสร้างสรรค์งานศิลปะ ภูมิปัญญาท้องถิ่น มีการแลกเปลี่ยนเรียนรู้และสร้างกลุ่มงานศิลปวัฒนธรรมที่เกี่ยวข้องกับภูมิปัญญาท้องถิ่น</p> <p>๒. ส่งเสริมกิจกรรมทางศาสนา การสร้างกลุ่มส่งเสริมศิลปวัฒนธรรมล้านนา รวมทั้งคุณธรรมและจริยธรรมในชุมชนส่งเสริมและอนุรักษ์วัฒนธรรมประเพณีในท้องถิ่น</p>

ยุทธศาสตร์	เป้าหมาย
<p>๖. ยุทธศาสตร์การป้องกัน บรรเทาสาธารณภัยและการรักษาความ เป็นระเบียบเรียบร้อยของชุมชน</p>	<p>๑.พัฒนา ปรับปรุงงานป้องกันบรรเทาสาธารณ ภัยและรักษาความสงบเรียบร้อยในชุมชนอย่าง เพียงพอ</p> <p>๒.ส่งเสริมการมีส่วนร่วมขอ คนในชุมชนในการ เฝ้าระวังป้องกันปัญหาเสพติด อบายมุข ภายในชุมชน ตั้งแต่ระดับครอบครัวชุมชน รวมทั้งจัดตั้งเครือข่ายต่างๆเพื่อเฝ้าระวังและ รักษาความสงบเรียบร้อยของชุมชน</p> <p>๓.บูรณาการความร่วมมือระหว่างองค์กรปกครอง ส่วนท้องถิ่นกับหน่วยงานอื่นที่เกี่ยวข้องในการ แก้ไขปัญหาเสพติดและอบายมุขต่างๆ</p>
<p>๗. เพื่อพัฒนาด้านการบริหารจัดการและการอนุรักษ์ ทรัพยากรธรรมชาติและสิ่งแวดล้อม</p>	<p>๑.จัดกิจกรรมส่งเสริมรวมทั้งรณรงค์ประชาสัมพันธ์ เผยแพร่ให้ประชาชนกลุ่มต่างๆมีความรู้ความเข้าใจ ที่ถูกต้องในการแก้ไขปัญหาและฟื้นฟู ทรัพยากรธรรมชาติและสิ่งแวดล้อม</p> <p>๒.ให้ความรู้ประชาชนเกี่ยวกับการบริหารจัดการ ขยะมูลฝอยในชุมชนเพื่อลดปริมาณขยะ ให้ความรู้ ประชาชนเกี่ยวกับวิธีการกำจัดขยะที่ถูกต้อง</p> <p>๓.จัดตั้งรวมทั้งส่งเสริมเครือข่ายในการบริหาร จัดการทรัพยากรธรรมชาติและสิ่งแวดล้อมใน หมู่บ้าน/ชุมชน และบูรณาการกับหน่วยงานอื่น</p>

๒.๖ กลยุทธ์

๑. ยุทธศาสตร์การพัฒนาด้านการบริการจัดการบ้านเมืองที่ดีแบบมีส่วนร่วม
 - ๑.๑ กลยุทธ์การพัฒนากระบวนการจัดการภายใต้หลักธรรมาภิบาล
 - ๑.๒ กลยุทธ์การพัฒนาด้านการบริหารงานจัดการแบบมีส่วนร่วมของทุกภาคส่วน
 - ๑.๓ พัฒนาประสิทธิภาพในการบริหารจัดการภายใต้หลักธรรมาภิบาล
๒. ยุทธศาสตร์การพัฒนาด้านโครงสร้างพื้นฐาน
 - ๒.๑ กลยุทธ์การพัฒนาโครงสร้างพื้นฐานต่างๆให้ครอบคลุมและมีความสอดคล้องและ เชื่อมโยงกับยุทธศาสตร์การพัฒนาเศรษฐกิจและสังคม
๓. ยุทธศาสตร์การพัฒนาด้านเศรษฐกิจ
 - ๓.๑ กลยุทธ์การพัฒนาด้านการส่งเสริมการเกษตรการดำรงชีวิตบนฐานเศรษฐกิจพอเพียงและ สร้างภูมิคุ้มกันระบบเศรษฐกิจ
 - ๓.๒ ส่งเสริมพัฒนาการท่องเที่ยว วิสาหกิจชุมชนให้มีความพร้อมรับการแข่งขันและผลกระทบ จากการเข้าร่วมกลุ่มประชาคมเศรษฐกิจ(AEC)

๔. ยุทธศาสตร์การพัฒนาด้านคุณภาพชีวิตของประชาชน
 - ๖.๑ กลยุทธ์ส่งเสริมการศึกษาให้ประชาชนได้มีการศึกษาเรียนอย่างทั่วถึงและเท่าเทียมตลอดชีวิต
 - ๖.๒ กลยุทธ์ส่งเสริมสุขภาพที่ดีของคนในตำบลให้สุขภาพดีทั้งกายและใจ
 - ๖.๓ พัฒนาและส่งเสริมคุณภาพชีวิต เด็ก เยาวชน ผู้พิการ ผู้สูงอายุ รวมทั้งคนด้อยโอกาสต่างๆ ให้มีชีวิตดีขึ้น
๕. ยุทธศาสตร์การพัฒนาด้านศาสนา วัฒนธรรม การอนุรักษ์ฟื้นฟู สืบสาน ศิลปวัฒนธรรม จารีต ประเพณีและภูมิปัญญาท้องถิ่น
 - ๕.๑ กลยุทธ์การพัฒนาด้านความรู้ ภูมิปัญญา รวมทั้งศิลปวัฒนธรรมในท้องถิ่น
๖. ยุทธศาสตร์การป้องกัน บรรเทาสาธารณภัยและการรักษาความเป็นระเบียบเรียบร้อยภายในตำบล
 - ๖.๑ กลยุทธ์การป้องกันและบรรเทาสาธารณภัย
 - ๖.๒ กลยุทธ์การป้องกันและแก้ไขปัญหาเสพติดรวมทั้งอบายมุขต่างๆในชุมชน
 - ๖.๓ กลยุทธ์การรักษาความเป็นระเบียบเรียบร้อยและความมั่นคงปลอดภัยของชุมชน
๗. ยุทธศาสตร์การพัฒนาด้านการบริหารจัดการทรัพยากรธรรมชาติและสิ่งแวดล้อม
 - ๗.๑ กลยุทธ์การอนุรักษ์ทรัพยากรธรรมชาติและสิ่งแวดล้อมอย่างยั่งยืน
 - ๗.๒ กลยุทธ์การป้องกันและแก้ไขปัญหาขยะภายในชุมชนอย่างยั่งยืนโดยการมีส่วนร่วมของทุกภาคส่วน

๒.๗ จุดยืนทางยุทธศาสตร์

จุดยืนทางยุทธศาสตร์ (Positioning) ของเทศบาลตำบลบ้านตาล

การกำหนดจุดยืนทางยุทธศาสตร์ (Positioning) ของเทศบาลตำบลบ้านตาลกำหนดการพัฒนาที่ครอบคลุมกิจกรรมต่างๆของเทศบาลตำบลบ้านตาลที่เกี่ยวข้องกับยุทธศาสตร์การพัฒนา จำนวน ๗ ยุทธศาสตร์ และ ๑๔ กลยุทธ์ ดังนี้

๑. ยุทธศาสตร์การพัฒนาด้านการบริหารจัดการบ้านเมืองที่ดีแบบมีส่วนร่วม
 - ๑.๑ กลยุทธ์การพัฒนากระบวนการจัดการภายใต้หลักธรรมาภิบาล
 - ๑.๒ กลยุทธ์การพัฒนาการบริหารงานจัดการแบบมีส่วนร่วมของทุกภาคส่วน
 - ๑.๓ พัฒนาประสิทธิภาพในการบริหารจัดการภายใต้หลักธรรมาภิบาล
๒. ยุทธศาสตร์การพัฒนาด้านโครงสร้างพื้นฐาน
 - ๒.๑ กลยุทธ์การพัฒนาโครงสร้างพื้นฐานต่างๆให้ครอบคลุมและมีความสอดคล้องและเชื่อมโยงกับยุทธศาสตร์การพัฒนาเศรษฐกิจและสังคม
๓. ยุทธศาสตร์การพัฒนาด้านเศรษฐกิจ
 - ๓.๑ กลยุทธ์การพัฒนาส่งเสริมการเกษตรการค้ารายชีวิตบนฐานเศรษฐกิจพอเพียงและสร้างภูมิคุ้มกันระบบเศรษฐกิจให้ปลอดภัย
 - ๓.๒ ส่งเสริมพัฒนาการท่องเที่ยว วิสาหกิจชุมชนให้มีความพร้อมรับการแข่งขันและผลกระทบจากการเข้าร่วมกลุ่มประชาคมเศรษฐกิจ(AEC)
๔. ยุทธศาสตร์การพัฒนาด้านคุณภาพชีวิตของประชาชน
 - ๔.๑ กลยุทธ์ส่งเสริมการศึกษาให้ประชาชนได้มีการศึกษาเรียนอย่างทั่วถึงและเท่าเทียมตลอดชีวิต
 - ๔.๒ กลยุทธ์ส่งเสริมสุขภาพที่ดีของคนในตำบลให้สุขภาพดีทั้งกายและใจ
 - ๔.๓ พัฒนาและส่งเสริมคุณภาพชีวิต เด็ก เยาวชน ผู้พิการ ผู้สูงอายุ รวมทั้งคนด้อยโอกาสต่างๆ ให้มีวิถีชีวิตที่ดีขึ้น

๕. ยุทธศาสตร์การพัฒนาด้านศาสนา วัฒนธรรม การอนุรักษ์ฟื้นฟู สืบสาน ศิลปวัฒนธรรม จารีต ประเพณีและภูมิปัญญาท้องถิ่น
 - ๓.๑ กลยุทธ์การพัฒนาด้านความรู้ ภูมิปัญญา รวมทั้งศิลปวัฒนธรรมในท้องถิ่นให้คงอยู่ให้ครอบคลุมและมีความสอดคล้องและเชื่อมโยงกับยุทธศาสตร์การพัฒนาเศรษฐกิจและสังคม
๖. ยุทธศาสตร์การป้องกัน บรรเทาสาธารณภัยและการรักษาความเป็นระเบียบเรียบร้อยภายในตำบล
 - ๖.๑ กลยุทธ์การป้องกันและบรรเทาสาธารณภัยต่างๆ
 - ๖.๒ กลยุทธ์การป้องกันและแก้ไขปัญหาเสพติธรรมทั้งอบายมุขต่างๆในชุมชน
 - ๖.๓ กลยุทธ์การรักษาความเป็นระเบียบเรียบร้อยและความมั่นคงปลอดภัยของ
๗. ยุทธศาสตร์การพัฒนาด้านการบริหารจัดการทรัพยากรธรรมชาติและสิ่งแวดล้อม
 - ๗.๑ กลยุทธ์การอนุรักษ์ทรัพยากรธรรมชาติและสิ่งแวดล้อมอย่างยั่งยืน
 - ๗.๒ กลยุทธ์การป้องกันและแก้ไขปัญหาขยะภายในชุมชนอย่างยั่งยืนโดยการมีส่วนร่วมของทุกภาคส่วน

๒.๘ ความเชื่อมโยงของยุทธศาสตร์ในภาพรวม

ในภาพรวมแล้วยุทธศาสตร์การพัฒนาของเทศบาลตำบลบ้านตาล มุ่งพัฒนายุทธศาสตร์การพัฒนา ๗ ด้าน ได้แก่

๑. ยุทธศาสตร์การพัฒนาด้านการบริการจัดการบ้านเมืองที่ดีแบบมีส่วนร่วม
๒. ยุทธศาสตร์การพัฒนาด้านโครงสร้างพื้นฐาน
๓. ยุทธศาสตร์การพัฒนาด้านเศรษฐกิจ
๔. ยุทธศาสตร์การพัฒนาด้านคุณภาพชีวิตของประชาชน
๕. ยุทธศาสตร์การพัฒนาด้านศาสนา วัฒนธรรม การอนุรักษ์ฟื้นฟู สืบสาน ศิลปวัฒนธรรม จารีต ประเพณีและภูมิปัญญาท้องถิ่น
๖. ยุทธศาสตร์การป้องกัน บรรเทาสาธารณภัยและการรักษาความเป็นระเบียบเรียบร้อยภายในตำบล
๕. ยุทธศาสตร์การพัฒนาด้านการบริหารจัดการทรัพยากรธรรมชาติและสิ่งแวดล้อม

๓.การวิเคราะห์เพื่อพัฒนาท้องถิ่น

๓.๑ การวิเคราะห์กรอบการจัดทำยุทธศาสตร์ขององค์กรปกครองส่วนท้องถิ่น

เทศบาลตำบลบ้านตาล ได้จัดให้มีการประชาคมเพื่อรวบรวมปัญหา ระดมความคิดเห็นของประชาชนในพื้นที่ และได้ข้อมูลต่างๆ ซึ่งผ่านความคิดเห็นของประชาชน การสำรวจ ออกพื้นที่ รวมทั้งข้อมูลความจำเป็นขั้นพื้นฐาน (จปฐ.) ข้อมูล กชช.๒) และข้อมูลแผนชุมชน และอื่นๆ มาวิเคราะห์และสรุปปัญหาความต้องการของประชาชน ได้ ดังนี้

ปัญหา	สภาพปัญหา/สาเหตุ
๑.ด้านเศรษฐกิจ	๑. ปัญหาความยากจน ค่าครองชีพที่สูงขึ้น
	๒.ขาดการรวมกลุ่มของเกษตรกร
	๓.ปัญหาพื้นที่ทางการเกษตรจากภัยธรรมชาติ เช่น ภัยแล้ง ฝนตกเกิน
	๔.การใช้สารเคมีในทางการเกษตรมากเกินไปส่งผลกระทบต่อสุขภาพประชาชน
	๕.ต้นทุนการผลิตทางการเกษตรมีราคาสูงแต่ราคาขายที่ได้ต่ำ ทำให้รายได้ไม่พอรายจ่าย
๖.ขาดเครื่องมือที่ทันสมัยในการประกอบอาชีพ	
๒.ด้านสังคม	๑.ปัญหาครอบครัวสังคมไม่เข้มแข็ง
	๒.ปัญหายาเสพติดระบาดในพื้นที่
	๔.ผู้สูงอายุ ผู้พิการ และผู้ด้อยโอกาสอื่น ยังได้รับการดูแลจากรัฐยังไม่ดีพอ
๓.ด้านการศึกษา	๑.ขาดวัสดุการเรียนการสอนที่มีคุณภาพ
	๒.เด็กไม่ค่อยสนใจการเรียนติดเที่ยวติดเพื่อน
๔.ด้านสิ่งแวดล้อม	๑.ความเสื่อมโทรมของป่าไม้และภูเขาอันสืบเนื่องมาจากการเพิ่มขึ้นของจำนวนประชากร
	๒.ปัญหาภัยแล้ง อันเนื่องมาจากการเปลี่ยนแปลงสภาพอากาศของโลก

(ใช้การวิเคราะห์ SWOT Analysis / Demand (Demand Analysis) /Global Demand และ Trend ปัจจุบันและสถานการณ์การเปลี่ยนแปลงที่มีผลต่อการพัฒนา อย่างน้อยต้องประกอบด้วย การวิเคราะห์ ศักยภาพด้านเศรษฐกิจ ด้านสังคม ด้านทรัพยากรธรรมชาติและสิ่งแวดล้อม

จุดแข็ง (Strength)		จุดอ่อน (Weakness)	
S๑	มีคำสั่งแบ่งโครงสร้างของชัดเจน คลอบคลุมอำนาจหน้าที่ตามภารกิจ และสามารถเปลี่ยนแปลงปรับปรุงได้ตามภารกิจที่ได้รับเพิ่มขึ้นหรือถ่ายโอน	W๑	บุคลากรเทศบาลยังขาดแคลนไม่เพียงพอต่อการบริหารงาน
		W๒	ความต้องการ และคาดหวังของประชาชนมีสูงต่อเทศบาลในการแก้ไขปัญหาความเดือดร้อนแต่เทศบาลตอบสนองได้น้อย
S๒	มีแผนพัฒนาที่ชัดเจน และมีการบูรณาการจัดทำแผน การทำงาน ร่วมกับหน่วยงานหรือส่วนราชการอื่น		
S๓	มีคำสั่งแบ่งงานหรือการมอบอำนาจการบริหารงานตามลำดับชั้น	W๓	คนในท้องถิ่นมีปัญหาหนี้สินอันเกี่ยวเนื่องกับการประกอบอาชีพหรือการค้ารงชีวิตประจำวันในอัตราสูง
S๔	ผู้บริหารท้องถิ่นกำหนดนโยบายได้เอง ภายใต้กรอบของกฎหมาย	W๔	พื้นที่ตำบลไม่มีรถโดยสารประจำทางสัญจรผ่านทำให้การเดินทางไม่สะดวก ส่วนใหญ่ประชาชนจะใช้รถส่วนตัว
S๕	มีเทศบัญญัติงบประมาณรายจ่ายเป็นของตนเองซึ่งเป็นเครื่องมือในการตอบสนองความต้องการของประชาชนในตำบล	W๕	มีระเบียบ/กฎหมายใหม่ๆ จำนวนมากทำให้ทำให้การปฏิบัติของบุคลากรไม่ทันต่อเหตุการณ์
S๖	สภาเทศบาลสามารถออกเทศบัญญัติได้เอง ภายใต้กรอบกฎหมาย	W๖	บุคลากรมีน้อย ทำให้ต้องรับผิดชอบงานหลายอย่าง เกิดการทำงานไม่มีความต่อเนื่องและประสิทธิภาพในการทำงานน้อย
S๗	สามารถจัดกรอบอัตรากำลังได้เองตามภารกิจและกำลังงบประมาณ		
S๘	ผู้บริหารและฝ่ายนิติบัญญัติมาจากการเลือกตั้งของประชาชนโดยตรงทำให้เข้าใจปัญหาความเดือดร้อน และความต้องการของประชาชนอย่างแท้จริง	W๗	ขาดแคลนน้ำใช้อุปโภค บริโภค และเพื่อการเกษตรในฤดูแล้ง
		W๘	การแพร่ระบาดของยาเสพติด เช่น ยาบ้า

จุดแข็ง (Strength)		จุดอ่อน (Weakness)	
S๙	มีรายได้จากการจัดเก็บรายได้เป็นของตนเอง ทำให้คล่องตัวในการบริหารงาน	W๙	การมีส่วนร่วมของประชาชนในการจัดทำแผนและความไม่เข้าใจสิทธิในการแสดงออกความคิดเห็น
S๑๐	มีเครื่องมือเครื่องใช้ในการปฏิบัติงานอย่างเพียงพอและทันสมัย	W๑๐	ประชาชนยังมีระบบความคิด หรือการประกอบอาชีพแบบเดิมๆ เช่น การปลูกพืชเชิงเดี่ยว ฯลฯ
S๑๑	มีพื้นที่ขนาดตำบลขนาดกลางง่ายต่อการบริหาร และดูแลอย่างทั่วถึง	W๑๑	ปัญหาหลักขโมยและความปลอดภัยในชีวิตและทรัพย์สินโดยเฉพาะในช่วงฤดูแล้ง
S๑๒	เป็นหน่วยงานที่มีความใกล้ชิดกับประชาชนมากที่สุด และสามารถแก้ไขปัญหาได้อย่างรวดเร็ว	W๑๒	งบประมาณค่อนข้างน้อย ทำให้ตอบสนองต่อความต้องการของประชาชนยังครอบคลุมไม่ได้เพียงพอ
S๑๓	สภาพของพื้นดิน มีคุณภาพค่อนข้างสมบูรณ์เหมาะกับการปลูกพืชได้ทุกชนิด	W๑๓	ระบบข้อมูลไม่เป็นปัจจุบัน หรือไม่ครบถ้วนครอบคลุมในทุกด้าน
S๑๔	กลุ่มองค์กรภาคประชาชนที่เข้มแข็ง และมีการทำงานในระบบของเครือข่าย	W๑๔	ขาดการอนุรักษ์ในขนบธรรมเนียมประเพณีและภูมิปัญญาท้องถิ่น
S๑๕	มีการจัดส่งบุคลากรเข้ารับการฝึกอบรมอย่างต่อเนื่อง	W๑๕	เยาวชนขาดความตระหนักในการเข้าไปมีส่วนร่วมในกิจกรรมทางศาสนา
S๑๖	มีระบบสื่อสารและระบบสารสนเทศที่เหมาะสม	W๑๖	ประชาชนขาดความตระหนักในการดูแลและบำรุงรักษาสิ่งแวดล้อมและทรัพยากรธรรมชาติ
S๑๗	ผู้นำ ผู้บริหาร สนับสนุนแนวคิดและกำหนดนโยบายการพัฒนาในด้านการเมือง การบริหารและการพัฒนาบุคลากรท้องถิ่น	W๑๗	อาชีพหลักของคนในชุมชนส่วนใหญ่ทำการเกษตร ต้องอาศัยแหล่งน้ำจากธรรมชาติ ซึ่งบางครั้งไม่เพียงพอ
S๑๘	มีกลไกการบริหารราชการ ประชาคม ภาคประชาชนในทุกชุมชน		

โอกาส (Opportunity)		ภัยคุกคาม (Threat)	
O๑๐	การแก้ไขปัญหาความยากจนและปัญหา ยาเสพติดตามนโยบายรัฐบาล จังหวัด และอำเภอสอดคล้องกับนโยบายและ ยุทธศาสตร์ของเทศบาล	T๑๐	ผลจากการถ่ายโอนภารกิจทำให้มีงาน/หน้าที่ เพิ่มขึ้นแต่ไม่มีบุคลากรมารองรับ
		T๑๑	สภาวการณ์ทางเศรษฐกิจและการ เปลี่ยนแปลงทางการเมืองส่งผลกระทบต่อ พัฒนาท้องถิ่น
O๑๑	นำข้อมูลจากการจัดทำเวทีประชาคม จัดทำโครงการ/กิจกรรมหรือสนับสนุน ด้านต่าง ๆ เพื่อตอบสนองความต้องการ ของชุมชน	T๑๒	ประชาชนไม่สนใจ ขาดจิตสำนึกในการมีส่วน ร่วมในการพัฒนาพื้นที่ และไม่ให้ความสำคัญ กับการมีส่วนร่วมในกิจกรรมของท้องถิ่นและ ของภาครัฐ
O๑๒	มีความหลากหลายทางวัฒนธรรมทาง สังคมอยู่เย็นเป็นสุขร่วมกันใช้สันติวิธีเป็น แนวทางในการแก้ไขปัญหา	T๑๓	ขาดความรู้ความเข้าใจเรื่องประชาคม อาเซียน

๓.๒ การประเมินสถานการณ์สภาพแวดล้อมภายนอกที่เกี่ยวข้อง

๓.๒.๑) การเปลี่ยนแปลงในประเทศที่จะส่งผลกระทบต่อเทศบาล

- รัฐธรรมนูญฉบับใหม่จะส่งผลกระทบต่อองค์กรปกครองส่วนท้องถิ่นอย่างไร
- แนวโน้มการควบคุมองค์กรปกครองส่วนท้องถิ่นที่มีพื้นที่ในตำบลเดียวกันให้มีองค์กรเดียว
- การเพิ่มขึ้นหรือลดลงของการจัดสรรเงินงบประมาณให้ อบต.

๓.๒.๒) การเปลี่ยนแปลงในระดับภูมิภาคที่จะส่งผลกระทบต่อเทศบาล

AEC หรือ Asean Economics Community คือการรวมตัวของชาติในอาเซียน ๑๐ ประเทศ โดยมี ไทยพม่าลาวเวียดนามมาเลเซียสิงคโปร์อินโดนีเซียฟิลิปปินส์กัมพูชาบรูไน เพื่อที่จะให้มีผลประโยชน์ทางเศรษฐกิจร่วมกัน จะมีรูปแบบคล้ายๆ กลุ่ม Euro Zone นั้นเอง จะทำให้มีผลประโยชน์อำนาจต่อรองต่าง ๆ กับคู่ค้าได้มากขึ้น และการนำเข้า ส่งออกของชาติในอาเซียนก็จะเสรี ยกเว้นสินค้าบางชนิดที่แต่ละประเทศอาจจะขอไว้ไม่ลดภาษีนำเข้า (เรียกว่าสินค้าอ่อนไหว)

Aseanจะรวมตัวเป็น ประชาคมเศรษฐกิจอาเซียนและมีผลเป็นรูปธรรม ณ วันที่ ๓๑ ธันวาคม ๒๕๕๘ ณ วันนั้นจะทำให้ภูมิภาคนี้เปลี่ยนแปลงไปอย่างมากโดย AEC Blueprint (แบบพิมพ์เขียว) หรือแนวทางที่จะให้ AEC เป็นไปคือ

๑. การเป็นตลาดและฐานการผลิตเดียวกัน
๒. การเป็นภูมิภาคที่มีขีดความสามารถในการแข่งขันสูง
๓. การเป็นภูมิภาคที่มีการพัฒนาทางเศรษฐกิจที่เท่าเทียมกัน
๔. การเป็นภูมิภาคที่มีการบูรณาการเข้ากับเศรษฐกิจโลก

จากการที่เทศบาลตำบลบ้านตาลได้กำหนดยุทธศาสตร์การพัฒนา ไว้จำนวน ๗ ยุทธศาสตร์ ดังนั้น จึงวิเคราะห์การเปลี่ยนแปลงในระดับภูมิภาค หรือ การเข้าสู่ AEC ที่จะส่งผลกระทบต่อเทศบาลตำบลบ้านตาล ในยุทธศาสตร์ต่างๆ ดังนี้

๑. ยุทธศาสตร์ด้านการบริหารจัดการบ้านเมืองที่ดีแบบมีส่วนร่วม

ด้านการเมืองในระดับชาติอาจยังความขัดแย้งด้านการเมืองระหว่างรัฐสมาชิกด้วยกันเอง รวมทั้งปัญหาการก่อการร้ายที่เป็นผลมาจากการเมือง ซึ่งประเทศใดประเทศหนึ่งไม่สามารถแก้ไขได้โดยลำพัง การบริหารภาครัฐต้องเร่งรัดพัฒนาให้ตอบสนองการให้บริการ โดยเฉพาะอย่างยิ่งการให้บริการในด้านการอนุญาต อนุมัติ ต่างๆ ซึ่งต้องมีคู่มือภาษาอังกฤษ จีน เป็นต้น เพื่อสื่อสารกับชาวต่างชาติ ที่ต้องการทำนิติกรรมต่างๆซึ่งเกี่ยวกับรัฐ เช่น การเสียภาษีบำรุงท้องที่ การเสียภาษีป้าย เป็นต้น อีกทั้งเจ้าหน้าที่ภาครัฐจำเป็นต้องพัฒนาการใช้ภาษาอังกฤษให้อยู่ในระดับที่สื่อสารกับผู้ให้บริการที่เป็นชาวต่างชาติ

๒. ยุทธศาสตร์การพัฒนาด้านโครงสร้างพื้นฐาน

การเข้าสู่ประชาคมเศรษฐกิจอาเซียน (AEC) ของไทย ทำให้องค์กรปกครองส่วนท้องถิ่น โดยเฉพาะอย่างยิ่งเทศบาลตำบลบ้านตาล ต้องให้ความสำคัญกับการพัฒนาโครงสร้างพื้นฐานเพื่อรองรับการหลั่งไหลเข้ามาของประชากรประเทศเพื่อนบ้านไม่ว่าจะเข้ามาในฐานะนักท่องเที่ยว คนทำงาน หรือการอื่นใด การพัฒนาโครงสร้างพื้นฐานที่สำคัญ เช่น ถนน ป้ายจราจรที่มีภาษาอังกฤษและภาษาต่างประเทศที่จำเป็น เป็นต้น

๓. ยุทธศาสตร์ด้านเศรษฐกิจ

การบุกรุกพื้นที่ป่าอาจมีมากขึ้น ด้วยสาเหตุทั้งที่เกิดจากคนไทยและชาวต่างชาติ สาเหตุที่เกิดจากคนไทยคือการเพิ่มขึ้นของจำนวนประชากรทำให้ที่ทำกินไม่เพียงพอต่อความต้องการ หรือการขายที่ดินให้นายทุนต่างชาติแล้วไม่มีที่ทำกินจึงต้องไปเปิดป่าใหม่ ส่วนสาเหตุจากชาวต่างชาติ อาจมีนายทุนเข้ามาทำลายทรัพยากรธรรมชาติและสิ่งแวดล้อม เช่น การตัดไม้เพื่อผลประโยชน์ทางเศรษฐกิจ การเข้าสัมปทานเหมืองแร่หรือทรัพยากรธรรมชาติที่สำคัญอื่นๆ มลพิษจากข้อเสียข้ามแดน เช่น อาจมีขยะข้ามแดน

๔. ยุทธศาสตร์การพัฒนาด้านคุณภาพชีวิตของประชาชน

ปัญหาสังคมจะรุนแรงถ้าไม่ได้รับการวางแผนที่ดี เนื่องจากประชากรมีจำนวนเพิ่มมากขึ้นปัญหาการแบ่งชนชั้น ถ้าคนไทยทำงานกับคนต่างชาติที่ด้อยกว่า อาจมีการแบ่งชนชั้นกันได้จะมีชุมชนสลัมเกิดขึ้นและอาจมี พม่าทาว์นลาวทาว์นกัมพูชาทาว์นปัญหาอาชญากรรมจะรุนแรง สถิติการก่ออาชญากรรมจะเพิ่มขึ้นอย่างมากจากชนชั้นที่มีปัญหาคนจะทำผิดกฎหมายมากขึ้นเนื่องจากไม่รู้กฎหมาย

๕. ยุทธศาสตร์การพัฒนาด้านศาสนา วัฒนธรรม การอนุรักษ์ฟื้นฟู สืบสาน ศิลปวัฒนธรรม

จารีต

ประเพณีและภูมิปัญญาท้องถิ่น

ศาสนา

อาจเกิดความขัดแย้งในการเผยแพร่ศาสนาของชาวต่างชาติที่เดินทางเข้ามาในไทยมากขึ้น เช่น อาจมีการเผยแพร่ศาสนาคริสต์ ศาสนาอิสลาม อาจมีการกระทบกระทั่งกันระหว่างผู้นับถือศาสนาที่แตกต่างกัน เช่น ชาวคริสเตียนมาท่องเที่ยวในวัดที่เป็นแหล่งท่องเที่ยวและมีการลบลู่อารมณ์รู้เท่าไม่ถึงการณ์ เป็นต้น

วัฒนธรรม

ประชาสังคมและวัฒนธรรมอาเซียน (ASEAN SOCIO-CULTURAL COMMUNITY) มีแผนปฏิบัติการด้านสังคมและวัฒนธรรมอาเซียนระบุในแผนปฏิบัติการเวียงจันทน์ที่สำคัญ คือ การพัฒนามนุษย์และการสร้างอัตลักษณ์อาเซียน ต้องสร้างความตระหนักรู้ถึงความแตกต่างในมรดกทางวัฒนธรรม เช่น มุสลิมมีอาหารที่เป็นข้อห้าม ตามธรรมเนียมบรูไนไม่มีการจับมือกับเพศตรงข้าม การใช้มือซ้ายในการส่งของหรือนามบัตรให้แก่ชาวมุสลิมถือเป็นสิ่งไม่สุภาพ เป็นต้น

๖. ยุทธศาสตร์การป้องกัน บรรเทาสาธารณภัยและการรักษาความเป็นระเบียบเรียบร้อยภายในตำบล

การเข้าสู่ประชาคมเศรษฐกิจอาเซียน (AEC) ของไทย ทำให้องค์กรปกครองส่วนท้องถิ่นโดยเฉพาะอย่างยิ่งเทศบาลตำบลบ้านตาลต้องให้ความสำคัญกับการจัดระเบียบชุมชนสังคมและความสงบเรียบร้อยมากขึ้น เนื่องจากกฎหมายและวัฒนธรรมของแต่ละชนชาติอาจมีความแตกต่างกัน ดังนั้น อาจมีการฝ่าฝืนกฎหมายจากชาวต่างประเทศในไทยมากขึ้นทั้งโดยตั้งใจและความไม่รู้กฎหมาย อีกทั้ง อาจเกิดปัญหาอาชญากรรม ยาเสพติดเพิ่มมากขึ้นจากการหลั่งไหลของแรงงานต่างด้าวที่เข้ามาทำงานในไทยมากขึ้น

๕. ยุทธศาสตร์การพัฒนาด้านการบริหารจัดการทรัพยากรธรรมชาติและสิ่งแวดล้อม

การบุกรุกพื้นที่ป่าอาจมีมากขึ้น ด้วยสาเหตุทั้งที่เกิดจากคนไทยและชาวต่างชาติ สาเหตุที่เกิดจากคนไทยคือการเพิ่มขึ้นของจำนวนประชากรทำให้ที่ทำกินไม่เพียงพอต่อความต้องการ หรือการขายที่ดินให้นายทุนต่างชาติแล้วไม่มีที่ทำกินจึงต้องไปเปิดป่าใหม่ ส่วนสาเหตุจากชาวต่างชาติ อาจมีนายทุนเข้ามาทำลายทรัพยากรธรรมชาติและสิ่งแวดล้อม เช่น การตัดไม้เพื่อผลประโยชน์ทางเศรษฐกิจ การเข้าสัมปทานเหมืองแร่หรือทรัพยากรธรรมชาติที่สำคัญอื่นๆ มลพิษจากข้อเสียข้ามแดน เช่น อาจมีขยะข้ามแดน

ส่วนที่ ๔

การนำแผนพัฒนาท้องถิ่นสู่ปฏิบัติการปฏิบัติ

๔.๑ ยุทธศาสตร์การพัฒนาและแผนงาน

ที่	ยุทธศาสตร์	ด้าน	แผนงาน	หน่วยงาน รับผิดชอบหลัก	หน่วยงาน สนับสนุน
๑	การพัฒนาด้านการบริหาร จัดการบ้านเมืองที่ดีแบบมี ส่วนร่วม	บริการชุมชนและ สังคม	แผนงานบริหารงาน ทั่วไป	สำนักปลัด	สำนักปลัด กองคลัง กองช่าง กองการศึกษา
๒	การพัฒนาด้านโครงสร้าง พื้นฐาน	เศรษฐกิจ	อุตสาหกรรมและการ โยธา	กองช่าง	สำนักปลัด
๓	การพัฒนาด้านเศรษฐกิจ	บริการชุมชนและ สังคม	สร้างความเข้มแข็งของ ชุมชน	สำนักปลัด	กองคลัง
		เศรษฐกิจ	การเกษตร	สำนักปลัด	กองคลัง
๔	การพัฒนาด้านคุณภาพชีวิต ของประชาชน	บริการชุมชนและ สังคม	การศาสนาวัฒนธรรม และนันทนาการ	สำนักปลัด กองการศึกษา	สำนักปลัด กองคลัง
๕	การพัฒนาด้านศาสนา วัฒนธรรม การอนุรักษ์ ศิลปวัฒนธรรมและประเพณี ท้องถิ่น	บริการชุมชนและ สังคม	แผนงานการศึกษา สาธารณสุข สังคมสังเคราะห์	สำนักปลัด กองการศึกษา	กองคลัง
		งบกลาง	แผนงานงบกลาง	สำนักปลัด	กองคลัง
๖	การพัฒนาด้านการป้องกัน และบรรเทาสาธารณภัย รักษาความเป็นระเบียบ เรียบร้อยภายในตำบล	บริการชุมชนและ สังคม	แผนงานรักษาความสงบ ภายใน -แผนงานสร้างความ เข้มแข็งของชุมชน	สำนักปลัด	กองคลัง
๗	การพัฒนาด้านการบริหาร จัดการทรัพยากรธรรมชาติและ สิ่งแวดล้อม	บริการชุมชนและ สังคม	แผนงานสร้างความ เข้มแข็งของชุมชน -แผนงานเคหะและ ชุมชน	สำนักปลัด กองช่าง	กองคลัง กองช่าง กองการศึกษา
		การเศรษฐกิจ	-แผนงานการเกษตร	สำนักปลัด	กองช่าง



ประกาศเทศบาลตำบลบ้านตาล
เรื่อง อนุมัติใช้แผนพัฒนาท้องถิ่นสี่ปี (พ.ศ. ๒๕๖๑ - ๒๕๖๔)
ของเทศบาลตำบลบ้านตาล

.....

ตามที่ เทศบาลตำบลบ้านตาล อำเภอฮอด จังหวัดเชียงใหม่ ได้ดำเนินการจัดทำแผนพัฒนาท้องถิ่นสี่ปี (พ.ศ. ๒๕๖๑ - ๒๕๖๔) เป็นไปตามขั้นตอนและระเบียบกระทรวงมหาดไทยว่าด้วยการจัดทำแผนพัฒนาขององค์กรปกครองส่วนท้องถิ่น พ.ศ.๒๕๔๘ แก้ไขเพิ่มเติมถึง(ฉบับที่ ๒) พ.ศ. ๒๕๕๙ ข้อ ๔ และข้อ ๑๗ โดยผ่านการพิจารณาของคณะกรรมการพัฒนาเทศบาลตำบลบ้านตาล เมื่อวันที่ ๒๘ ตุลาคม พ.ศ.๒๕๕๙ และนายกเทศมนตรีตำบลบ้านตาล พิจารณาอนุมัติตามลำดับ

เพื่อให้เทศบาลตำบลบ้านตาล มีแผนพัฒนาท้องถิ่นสี่ปี(พ.ศ.๒๕๖๑-๒๕๖๔) เป็นกรอบในการจัดทำงบประมาณรายจ่ายประจำปี งบประมาณรายจ่ายเพิ่มเติม และงบประมาณสะสมในช่วงของแผนนั้น รวมทั้งวางแนวทางเพื่อให้มีการปฏิบัติให้บรรลุวัตถุประสงค์ตามโครงการพัฒนาที่กำหนดไว้ในแผนพัฒนาท้องถิ่นสี่ปี อาศัยอำนาจตามความในข้อ ๑๗ (๔) และข้อ ๒๔ แห่งระเบียบกระทรวงมหาดไทยว่าด้วยการจัดทำแผนพัฒนาขององค์กรปกครองส่วนท้องถิ่น พ.ศ.๒๕๔๘ แก้ไขเพิ่มเติมถึง(ฉบับที่ ๒) พ.ศ. ๒๕๕๙ จึงประกาศอนุมัติใช้แผนพัฒนาท้องถิ่นสี่ปี (พ.ศ. ๒๕๖๑ - ๒๕๖๔) ของเทศบาลตำบลบ้านตาล และประกาศให้ทราบโดยทั่วกัน

ประกาศ ณ วันที่ ๓๑ เดือน ตุลาคม พ.ศ. ๒๕๕๙

(ลงชื่อ)

(นายธเนศ โกฎคำลือ)

นายกเทศมนตรีตำบลบ้านตาล

สารบัญ

	หน้า
ส่วนที่ ๑ สภาพทั่วไปและข้อมูลพื้นฐาน	
๑.๑ ด้านการภาพ	๑
๑.๒ ด้านการเมืองการปกครอง	๑
๑.๓ ประชากร	๒
๑.๔ สภาพทางสังคม	๔
๑.๕ ระบบบริการพื้นฐาน	๕
๑.๖ ระบบเศรษฐกิจ	๘
๑.๗ เศรษฐกิจพอเพียง(ด้านการเกษตรและแหล่งน้ำ)	๑๐
๑.๘ ศาสนา ประเพณี วัฒนธรรม	๑๒
๑.๙ ทรัพยากรธรรมชาติ	๑๓
ส่วนที่ ๒ สรุปผลการพัฒนาท้องถิ่นตามแผนพัฒนาท้องถิ่น(พ.ศ.๒๕๕๗-๒๕๖๐)	๑๕
๒.๑ สรุปผลการดำเนินงานตามงบประมาณที่ได้รับ และการเบิกจ่ายงบประมาณ ในปีงบประมาณ พ.ศ.๒๕๕๗-๒๕๖๐	๑๕
๒.๒ ผลที่ได้รับจากการดำเนินงานในปีงบประมาณ พ.ศ.๒๕๕๗-๒๕๖๐	๑๘
๒.๓ สรุปปัญหาอุปสรรคการดำเนินงานที่ผ่านมาและแนวทางการแก้ไข ปีงบประมาณ พ.ศ.๒๕๕๗-๒๕๖๐	๑๙
ส่วนที่ ๓ ยุทธศาสตร์องค์กรปกครองส่วนท้องถิ่น	๒๓
๓.๑ ความสัมพันธ์ระหว่างแผนพัฒนามหภาค๒๓	
๓.๒ ยุทธศาสตร์ขององค์กรปกครองส่วนท้องถิ่น	
๓.๓ การวิเคราะห์เพื่อการพัฒนา	๖๕
๓.๔ ความเชื่อมโยงยุทธศาสตร์การพัฒนาจังหวัดกับยุทธศาสตร์การพัฒนอปท. (แบบ ยท.๐๑)	๗๑
๓.๕ แผนผังยุทธศาสตร์ (แบบ ยท.๐๒)	๘๘
๓.๖ รายละเอียดยุทธศาสตร์ (แบบ ยท.๐๓)	๙๐
ส่วนที่ ๔ ยุทธศาสตร์และแนวทางการพัฒนาในช่วงสามปี	๙๑
๔.๑ ยุทธศาสตร์การพัฒนาและแผนงาน	๙๔
๔.๒ บัญชีโครงการพัฒนา	๙๕
-บัญชีสรุปโครงการแผนพัฒนาท้องถิ่นสี่ปี(แบบ ผ.๐๗)	๙๕
-บัญชีโครงการพัฒนาสำหรับองค์กรปกครองส่วนท้องถิ่นดำเนินการ(แบบ ผ.๐๑)	๙๘
-บัญชีโครงการพัฒนาสำหรับอุดหนุนองค์กรปกครองส่วนท้องถิ่น ส่วนราชการ รัฐวิสาหกิจ องค์กรประชาชน(แบบ ผ.๐๒)	๒๒๗
-บัญชีโครงการพัฒนาสำหรับประสานโครงการพัฒนาองค์การบริหารส่วนจังหวัด (แบบ ผ.๐๓)	๒๓๔
-บัญชีโครงการพัฒนาสำหรับประสานโครงการพัฒนาจังหวัด (แบบ ผ.๐๕)	๒๔๐

สารบัญ

-บัญชีโครงการพัฒนาสำหรับองค์กรปกครองส่วนท้องถิ่นดำเนินการเองโดยไม่ใช้งบประมาณ (แบบ ผ.๐๖)	๒๔๐
- บัญชีครุภัณฑ์แผนพัฒนาท้องถิ่นสี่ปี (แบบ ผ.๐๘)	๒๔๕
ส่วนที่ ๕ แนวทางการติดตามและประเมินผล	๒๕๐
๕.๑ การติดตามและประเมินผลยุทธศาสตร์	๒๕๐
๕.๒ การติดตามและประเมินผลโครงการ	๒๕๑
๕.๓ สรุปผลการพัฒนาท้องถิ่นในภาพรวมประเมินผล	๒๕๑
๕.๔ ข้อเสนอแนะในการจัดทำแผนพัฒนาท้องถิ่นในอนาคต	๒๕๒

รายละเอียดโครงการพัฒนา
แผนพัฒนาท้องถิ่นสี่ปี (พ.ศ.๒๕๖๑ - ๒๕๖๔)
เทศบาลตำบลบ้านตาล

ยุทธศาสตร์จังหวัดเชียงใหม่ ที่ ๑ การพัฒนาเศรษฐกิจอย่างสมดุลและยั่งยืน
ยุทธศาสตร์การพัฒนาของ อปท. ในเขตจังหวัดที่ ๑ การพัฒนาโครงสร้างพื้นฐานที่เหมาะสม

๑. ยุทธศาสตร์การพัฒนาด้านโครงสร้างพื้นฐาน

๑.๑ แผนงานอุตสาหกรรมและการโยธา

ที่	โครงการ	วัตถุประสงค์	เป้าหมาย (ผลผลิตของ โครงการ)	งบประมาณและที่มา				ตัวชี้วัด (KPI)	ผลลัพธ์ที่คาดว่าจะได้รับ	หน่วยงาน รับผิดชอบ หลัก
				๒๕๖๑ (บาท)	๒๕๖๒ (บาท)	๒๕๖๓ (บาท)	๒๕๖๔ (บาท)			
	หมู่ที่ ๑ บ้านตาลเหนือ									
๑	โครงการซ่อมแซมแบบ overlay ถนนลาดยางสายหน้าตลาดพุทธ (สายบ้านนายบุญเชิด ยานะ)	๑.เพื่อพัฒนาเส้นทางคมนาคมและลดอุบัติเหตุในการเดินทาง ประชาชนสัญจรได้อย่างสะดวกรวดเร็ว ๒.เพื่อให้การขนส่งผลผลิตทางการเกษตรมีความสะดวกรวดเร็ว	ซ่อมแซมถนนแบบ overlay ๑ สาย	-	-	๑๕๐,๐๐๐. - (ทต.) งบ โดยประมาณ	-	ร้อยละของถนนที่ได้มาตรฐาน	๑.ประชาชนได้รับการบริการสาธารณะที่มีคุณภาพ ๒.การขนส่งผลผลิตทางการเกษตรมีความรวดเร็ว	กองช่าง
๒	โครงการสร้างรางระบายน้ำข้างบ้าน นายยันชัย เป็งอินตา	๑. เพื่อให้มีทางระบายน้ำในชุมชน ๒. เพื่อป้องกันน้ำท่วมขังในชุมชน	รางระบายน้ำ ๑ สาย	-	-	-	๒๐๐,๐๐๐ - (ทต.) งบ โดยประมาณ	ร้อยละ ๘๐ ของประชาชนมีความพึงพอใจต่อการมีรางระบายน้ำ	๑. ทำให้ลดปัญหาน้ำท่วมขัง สามารถระบายน้ำได้ดี ๒. ทำให้ประชาชนมีคุณภาพชีวิตที่ดีขึ้น	กองช่าง

ที่	โครงการ	วัตถุประสงค์	เป้าหมาย (ผลผลิตของ โครงการ)	งบประมาณและที่มา				ตัวชี้วัด (KPI)	ผลลัพธ์ที่คาดว่าจะได้รับ	หน่วยงาน รับผิดชอบ หลัก
				๒๕๖๑ (บาท)	๒๕๖๒ (บาท)	๒๕๖๓ (บาท)	๒๕๖๔ (บาท)			
๓	โครงการก่อสร้างลานคอนกรีตหน้าวัดลัญจิววัน	๑.เพื่อให้ประชาชนมีสถานที่จัดกิจกรรมหมู่บ้าน	ลาน คสล. จำนวน ๑ แห่ง	-	๒๕๐,๐๐๐ .- (ทต.) งบ โดยประมาณ	-	-	ร้อยละ ๘๐ ของประชาชนที่มาใช้บริการมีความพึงพอใจ	ประชาชนได้รับการอำนวยความสะดวกและมีสถานที่จัดกิจกรรม	กองช่าง
๔	โครงการก่อสร้างถนนคอนกรีตเสริมเหล็กซอยบ้านนางวิไล เรือนเทพ	๑.เพื่อพัฒนาเส้นทางคมนาคมและลดอุบัติเหตุในการเดินทางประชาชนสัญจรได้อย่างสะดวกรวดเร็ว ๒.เพื่อให้การขนส่งผลผลิตทางการเกษตรมีความสะดวกรวดเร็ว	ถนน คสล. ๑ เส้น	-	-	-	๒๕๐,๐๐๐. - (ทต.) งบโดยประมาณ	๑. ความยาวของถนนคอนกรีตเสริมเหล็ก ๒. ร้อยละ ๘๐ ของประชาชนมีความพึงพอใจต่อการมีเส้นทางสัญจร	๑. มีถนนที่ได้มาตรฐาน การคมนาคม สะดวกและปลอดภัย ๒. ประชาชนมีความสะดวกและปลอดภัยในการสัญจรและขนส่งพืชผลทางการเกษตร	กองช่าง

ที่	โครงการ	วัตถุประสงค์	เป้าหมาย (ผลผลิตของ โครงการ)	งบประมาณและที่มา				ตัวชี้วัด (KPI)	ผลลัพธ์ที่คาดว่าจะได้รับ	หน่วยงาน รับผิดชอบ หลัก
				๒๕๖๑ (บาท)	๒๕๖๒ (บาท)	๒๕๖๓ (บาท)	๒๕๖๔ (บาท)			
๕	โครงการก่อสร้างถนน คอนกรีตเสริมเหล็ก ซอยบ้านนายพัน สาระ ตัน	๑. เพื่อพัฒนาเส้นทาง คมนาคมและลด อุบัติเหตุในการเดินทาง ประชาชนสัญจรได้อย่าง สะดวกรวดเร็ว ๒. เพื่อให้การขนส่ง ผลผลิตทางการเกษตรมี ความสะดวกรวดเร็ว	ถนน คสล. ๑ เส้น	-	-	-	๓๐๐,๐๐๐ .- (ทต.) งบ โดยประมาณ	๑. ความยาว ของถนน คอนกรีตเสริม เหล็ก ๒. ร้อยละ ๘๐ ของประชาชนมี ความ พึงพอใจต่อการ มีเส้นทางสัญจร	๑. มีถนนที่ได้ มาตรฐาน การ คมนาคม สะดวก และปลอดภัย ๒. ประชาชนมี ความสะดวกและ ปลอดภัยในการ สัญจรและขนส่ง พืชผลการเกษตร	กองช่าง
๖	โครงการก่อสร้างราง ระบายน้ำ หน้าบ้าน นายทิม ไชโย	๑. เพื่อให้มีทางระบาย น้ำในชุมชน ๒. เพื่อป้องกันน้ำท่วมขัง ในชุมชน	รางระบายน้ำ ๑ สาย	-	-	๒๕๐,๐๐๐. - (ทต.) งบโดยประมาณ	-	๑. ความยาว ของรางระบาย น้ำ คสล. ๒. ร้อยละ ๘๐ ของประชาชนมี ความพึงพอใจ ต่อการมีราง ระบายน้ำ	๑. ทำให้ลดปัญหา น้ำท่วมขัง สามารถ ระบายน้ำได้ดี ๒. ทำให้ประชาชน มีคุณภาพชีวิตที่ดี ขึ้น	กองช่าง

ที่	โครงการ	วัตถุประสงค์	เป้าหมาย (ผลผลิตของ โครงการ)	งบประมาณและที่มา				ตัวชี้วัด (KPI)	ผลลัพธ์ที่คาดว่าจะได้รับ	หน่วยงาน รับผิดชอบ หลัก
				๒๕๖๑ (บาท)	๒๕๖๒ (บาท)	๒๕๖๓ (บาท)	๒๕๖๔ (บาท)			
๗	โครงการถนนคอนกรีตเสริมเหล็กทางเข้าหอเจ้านาย	๑. เพื่อพัฒนาเส้นทางคมนาคมและลดอุบัติเหตุในการเดินทางประชาชนสัญจรได้อย่างสะดวกรวดเร็ว ๒. เพื่อให้การขนส่งผลผลิตทางการเกษตรมีความสะดวกรวดเร็ว	ถนน คสล. ๑ เส้น	-	-	๓๐๐,๐๐๐ .- (ทต.) งบ โดยประมาณ	-	๑. ความยาวของถนนคอนกรีตเสริมเหล็ก ๒. ร้อยละ ๘๐ ของประชาชนมีความพึงพอใจต่อการมีเส้นทางสัญจร	๑. มีถนนที่ได้มาตรฐาน การคมนาคม สะดวกและปลอดภัย ๒. ประชาชนมีความสะดวกและปลอดภัยในการสัญจรและขนส่งพืชผลการเกษตร	กองช่าง
๘	ปรับปรุงระบบประปาหมู่บ้าน	๑. เพื่อให้ประชาชนมีน้ำใช้อย่างเพียงพอ ๒. เพื่อให้ประชาชนมีคุณภาพชีวิตที่ดีขึ้น	ปรับปรุงระบบประปา ๑ ระบบ	-	-	๒๕๐,๐๐๐ .- (ทต.) งบ โดยประมาณ	-	ประชาชน ร้อยละ ๘๐ ของหมู่บ้านได้ใช้ประโยชน์จากโครงการนี้	๑. ประชาชนมีน้ำใช้อย่างเพียงพอ ๒. ประชาชนมีคุณภาพชีวิตที่ดีขึ้น	กองช่าง
๙	ติดตั้งไฟกิ่งในหมู่บ้าน	๑. เพื่ออำนวยความสะดวกให้กับประชาชนในการสัญจรในช่วงกลางคืน ๒. เพื่อลดปัญหาอุบัติเหตุ และปัญหาอาชญากรรมในพื้นที่	ติดตั้งไฟกิ่งจำนวน	-	-	-	๓๐๐,๐๐๐ .- (ทต.) งบ โดยประมาณ	ร้อยละ ๘๐ ของประชาชนมีความพึงพอใจต่อการติดตั้งไฟฟ้าแสงสว่าง	๑. ประชาชนได้รับความสะดวกในการสัญจรในช่วงเวลากลางคืน ๒. ปัญหาอุบัติเหตุและปัญหาอาชญากรรมในพื้นที่ลดลง	กองช่าง

ที่	โครงการ	วัตถุประสงค์	เป้าหมาย (ผลผลิตของ โครงการ)	งบประมาณและที่มา				ตัวชี้วัด (KPI)	ผลลัพธ์ที่คาดว่าจะได้รับ	หน่วยงาน รับผิดชอบ หลัก
				๒๕๖๑ (บาท)	๒๕๖๒ (บาท)	๒๕๖๓ (บาท)	๒๕๖๔ (บาท)			
๑๐	โครงการก่อสร้างระบบ ประปาพร้อมแท็งก์น้ำ ประปา	๑. เพื่อก่อสร้างระบบ ประปาให้มีประสิทธิภาพ ๒. เพื่อให้ประชาชนมีน้ำ สำหรับอุปโภคบริโภค อย่างเพียงพอ	ปรับปรุงระบบ ประปา ๑ ระบบ	-	-	๓๐๐,๐๐๐. - (ทต.) งบ โดยประมาณ	-	ร้อยละ ๘๐ ของประชาชนมี น้ำใช้อย่าง เพียงพอ	ประชาชนมีน้ำ สำหรับอุปโภค บริโภคอย่าง เพียงพอ	กองช่าง
๑๑	โครงการขุดเจาะบ่อ บาดาลเพื่อการเกษตร	เพื่อขุดเจาะบ่อบาดาล เข้าพื้นที่ทำการเกษตร	ขุดเจาะบ่อบาดาล เพื่อการเกษตร จำนวน ๑ ระบบ	-	-	-	๒๕๐,๐๐๐ .- (ทต.) งบ โดยประมาณ-	เกษตรกร ร้อย ละ ๖๐ ของ หมู่บ้านได้ใช้ ประโยชน์จาก โครงการนี้	เกษตรกรมีน้ำใช้ เพื่อทำการเกษตร อย่างเพียงพอ	กองช่าง
๑๒	ขุดลอกอ่างเก็บน้ำห้วย แม่ชะดวง	๑. เพื่อให้ประชาชนมีน้ำ สำหรับใช้ในการทำ การเกษตร ๒. เพื่อรักษา สภาพแวดล้อมทาง ธรรมชาติและป้องกันน้ำ ท่วม	ขุดลอกอ่างเก็บน้ำ จำนวน ๑ แห่ง	-	-	๒๕๐,๐๐๐. - (ทต.) งบ โดยประมา ณ	-	ร้อยละ ๘๐ ของประชาชนมี น้ำสำหรับทำ การเกษตรและ การอุปโภคและ บริโภคอย่าง เพียงพอ	๑. ทำให้ประชาชน มีน้ำสำหรับใช้ใน การทำกรเกษตร และอุปโภคและ บริโภค ๒. สามารถรักษา สภาพแวดล้อมทาง ธรรมชาติและ ป้องกันน้ำท่วมขังได้	กองช่าง

ที่	โครงการ	วัตถุประสงค์	เป้าหมาย (ผลผลิตของ โครงการ)	งบประมาณและที่มา				ตัวชี้วัด (KPI)	ผลลัพธ์ที่คาด ว่า จะได้รับ	หน่วยงาน รับผิดชอบ หลัก
				๒๕๖๑ (บาท)	๒๕๖๒ (บาท)	๒๕๖๓ (บาท)	๒๕๖๔ (บาท)			
๑๓	โครงการขุดอ่างเก็บน้ำ ห้วยรินบ้านคาว	๑.เพื่อกักเก็บน้ำ ๒.เพื่อให้ประชาชนมีน้ำ สำหรับใช้ในการทำ การเกษตร ๓. เพื่อรักษา สภาพแวดล้อมทาง ธรรมชาติและป้องกันน้ำ ท่วม	ขุดลอกอ่างเก็บน้ำ อ่าง จำนวน ๑ อ่าง	-	-	๓๐๐,๐๐ ๐.- (ทต.) งบ โดยประมาณ	-	๒. ร้อยละ ๘๐ ของประชาชนมี ความพึงพอใจต่อ การขุดอ่างสา ธารณประโยชน์	๑. ทำให้ ประชาชนมีน้ำ สำหรับใช้ในการ ทำการเกษตร ๒. สามารถรักษา สภาพแวดล้อม ทางธรรมชาติ และป้องกันน้ำ ท่วมกันได้	กองช่าง
๑๔	โครงการก่อสร้างลาน คอนกรีตเก็บของ บน ป่าช้า เหนือศูนย์เด็ก เล็กวัดลัญจวิวัน	เพื่อใช้เป็นลานกิจกรรม ของหมู่บ้าน	ลานคอนกรีต จำนวน ๑ แห่ง	๓๐๐,๐๐๐.- (ทต.) งบโดยประมาณ	-	-	-	ร้อยละ ๘๐ ของ ประชาชนมีความ พึงพอใจ	ประชาชนใน หมู่บ้านมีสถานที่ จัดกิจกรรม	กองช่าง
๑๕	ก่อสร้างระบบประปา หมู่บ้านทั้งระบบ ติดข้าง (โรงย้อม)	๑. เพื่อปรับปรุงระบบ ประปาให้มีประสิทธิภาพ ๒. เพื่อให้ประชาชนมีน้ำ สำหรับอุปโภคบริโภค อย่างเพียงพอ	ก่อสร้างระบบ ประปา ๑ ระบบ	๒,๐๐๐,๐๐๐ .- (ทต.) งบโดยประมาณ	-	-	-	๑. จำนวน สถานที่ปรับปรุง ระบบประปา ๒. ร้อยละของ ประชาชนมีน้ำใช้ อย่างเพียงพอ	๑. ระบบประปา มีประสิทธิภาพ เพิ่มขึ้น ๒. ประชาชนมี น้ำสำหรับ อุปโภคบริโภค อย่างเพียงพอ	กองการ ประปา

ที่	โครงการ	วัตถุประสงค์	เป้าหมาย (ผลผลิตของ โครงการ)	งบประมาณและที่มา				ตัวชี้วัด (KPI)	ผลลัพธ์ที่คาดว่าจะได้รับ	หน่วยงาน รับผิดชอบ หลัก
				๒๕๖๑ (บาท)	๒๕๖๒ (บาท)	๒๕๖๓ (บาท)	๒๕๖๔ (บาท)			
๑๖	โครงการขุดอ่างห้วยนา แก	๑. เพื่อกักเก็บน้ำ ๒. เพื่อให้ประชาชนมีน้ำ สำหรับใช้ในการทำ การเกษตร ๓. เพื่อรักษา สภาพแวดล้อมทาง ธรรมชาติและป้องกันน้ำ ท่วม	ขุดอ่างเก็บน้ำ อ่าง จำนวน ๑ แห่ง	-	-	๓๐๐,๐๐ ๐.- (ทต.) งบ โดยประมาณ	-	๒. ร้อยละ ๘๐ ของประชาชนมี ความพึงพอใจ ต่อการขุดอ่าง สาธารณประโยชน์	๑. ทำให้ประชาชน มีน้ำสำหรับใช้ใน การทำเกษตร ๒. สามารถรักษา สภาพแวดล้อมทาง ธรรมชาติและ ป้องกันน้ำท่วมขังได้	กองช่าง
๑๗	โครงการก่อสร้างราง น้ำหน้าบ้าน นายอินสม ถึง บ้านนายตุ้ม กบกัน ทา	๑. เพื่อให้มีทางระบาย น้ำในชุมชน ๒. เพื่อป้องกันน้ำท่วมขัง ในชุมชน	รางระบายน้ำ ๑ สาย	-	๓๐๐,๐๐ ๐.- (ทต.) งบ โดยประมาณ	-	-	๑. ความยาว ของรางระบาย น้ำ คสล. ๒. ร้อยละ ๘๐ ของประชาชนมี ความพึงพอใจ ต่อการมีราง ระบายน้ำ	๑. ทำให้ลดปัญหา น้ำท่วมขัง สามารถ ระบายน้ำได้ดี ๒. ทำให้ประชาชน มีคุณภาพชีวิตที่ดี ขึ้น	กองช่าง
๑๘	โครงการขุดลอกอ่างเก็บ น้ำห้วยตุเหิน	๑. เพื่อให้ประชาชนมีน้ำ สำหรับใช้ในการทำ การเกษตร ๒. เพื่อรักษา สภาพแวดล้อมทาง ธรรมชาติและป้องกันน้ำ ท่วม	ขุดลอกอ่างเก็บน้ำ จำนวน ๑ แห่ง	-	-	๓๐๐,๐๐๐. - (ทต.) งบ โดยประมาณ	-	ร้อยละ ๘๐ ของประชาชน ได้รับประโยชน์ จากโครงการนี้	๑. ทำให้ประชาชน มีน้ำสำหรับใช้ใน การทำเกษตร ๒. สามารถรักษา สภาพแวดล้อมทาง ธรรมชาติ	กองช่าง

ที่	โครงการ	วัตถุประสงค์	เป้าหมาย (ผลผลิตของ โครงการ)	งบประมาณและที่มา				ตัวชี้วัด (KPI)	ผลลัพธ์ที่คาดว่าจะได้รับ	หน่วยงาน รับผิดชอบหลัก
				๒๕๖๑ (บาท)	๒๕๖๒ (บาท)	๒๕๖๓ (บาท)	๒๕๖๔ (บาท)			
๑๙	โครงการขยายเขตไฟฟ้า	เพื่อให้ประชาชนมีไฟฟ้าใช้อย่างทั่วถึง	ขยายเขตไฟฟ้า หมู่ที่ ๑	-	-	๕๐๐,๐๐๐. - (ทต.) งบ โดยประมาณ	-	ร้อยละ ๘๐ ของประชาชนมีความพึงพอใจต่อการขยายเขตไฟฟ้า	ประชาชนมีไฟฟ้าใช้อย่างทั่วถึงมีความปลอดภัยในการเดินทาง	กองช่าง
๒๐	โครงการก่อสร้างรางระบายน้ำหน้าบ้านนายเชิด ถึง กาดพุธ	๑. เพื่อให้มีทางระบายน้ำในหมู่บ้าน ๒. เพื่อเพิ่มประสิทธิภาพในการระบายน้ำ	รางระบายน้ำ ๑ ราง	-	๕๐๐,๐๐๐. - (ทต.) งบ โดยประมาณ	-	-	๑. ความยาวของรางระบายน้ำ คสล. ๒. ร้อยละ ๘๐ ของประชาชนมีความพึงพอใจที่มีทางระบายน้ำ	๑. ทำให้ลดปัญหาน้ำท่วมขัง สามารถระบายน้ำได้ดี ๒. ทำให้ประชาชนมีคุณภาพชีวิตที่ดีขึ้น	กองช่าง
๒๑	โครงการก่อสร้างถนนคอนกรีตจากหน้าบ้านนางวิไลถึงหัวบ้านหมู่ที่ ๑๐	๑. เพื่อให้มีถนนที่ได้มาตรฐาน ๒. เพื่อให้ประชาชนมีความสะดวกและปลอดภัยในการสัญจรและขนส่งพืชผลการเกษตร	ถนนคอนกรีต ๑ เส้น	-	-	-	๕๐๐,๐๐๐. - (ทต.) งบ โดยประมาณ	๑. ความยาวของถนนคอนกรีตเสริมเหล็ก ๒. ร้อยละ ๘๐ ของประชาชนมีความพึงพอใจต่อการมีเส้นทางสัญจร	๑. มีถนนที่ได้มาตรฐาน การคมนาคม สะดวก และปลอดภัย ๒. ประชาชนมีความสะดวกและปลอดภัยในการสัญจรและขนส่งพืชผลการเกษตร	กองช่าง

ที่	โครงการ	วัตถุประสงค์	เป้าหมาย (ผลผลิตของ โครงการ)	งบประมาณและที่มา				ตัวชี้วัด (KPI)	ผลลัพธ์ที่คาดว่าจะได้รับ	หน่วยงาน รับผิดชอบ หลัก
				๒๕๖๑ (บาท)	๒๕๖๒ (บาท)	๒๕๖๓ (บาท)	๒๕๖๔ (บาท)			
๒๒	โครงการก่อสร้างผนังคอนกรีตลำห้วยแม่ตาล	เพื่อเกษตรกรมีน้ำเพียงพอสำหรับการเกษตร	ผนังคอนกรีต ๑ สาย	-	-	๓๐๐,๐๐๐. - (ทต.) งบ โดยประมาณ	-	ร้อยละ ๘๐ ของเกษตรกรมีความพึงพอใจต่อการก่อสร้างผนังคอนกรีต	เกษตรกรมีน้ำใช้เพื่อทำการเกษตรอย่างเพียงพอ	กองช่าง
๒๓	โครงการสร้างระบบประปาภูเขาลำห้วยแม่ตาล	เพื่อให้ประชาชนมีน้ำเพียงพอสำหรับการอุปโภคและบริโภค	ระบบประปาภูเขา ๑ ระบบ	-	-	- (ทต.) งบ โดยประมาณ	๓๐๐,๐๐๐. - (ทต.) งบ โดยประมาณ	ร้อยละ ๘๐๑ ของประชาชนในหมู่บ้านมีน้ำสำหรับการอุปโภคและบริโภคอย่างเพียงพอ	ประชาชนมีน้ำเพียงพอสำหรับการอุปโภคและบริโภค	กองช่าง
๒๔	โครงการก่อสร้างผนังกันน้ำคอนกรีตทุ่งนาปุ่ตื้อ	เพื่อกั้นน้ำสำหรับใช้ในการเกษตร	ผนังคอนกรีต ๑ สาย	-	-	๓๐๐,๐๐๐. - (ทต.) งบ โดยประมาณ	-	ร้อยละ ๖๐ ของเกษตรกรได้รับประโยชน์จากโครงการนี้	เกษตรกรมีน้ำใช้เพื่อทำการเกษตรอย่างเพียงพอ	กองช่าง

ที่	โครงการ	วัตถุประสงค์	เป้าหมาย (ผลผลิตของ โครงการ)	งบประมาณและที่มา				ตัวชี้วัด (KPI)	ผลลัพธ์ที่คาดว่าจะได้รับ	หน่วยงาน รับผิดชอบ หลัก
				๒๕๖๑ (บาท)	๒๕๖๒ (บาท)	๒๕๖๓ (บาท)	๒๕๖๔ (บาท)			
๒๕	โครงการก่อสร้างฝายชะลอน้ำลำห้วยแม่ตาล	๑. เพื่อให้ประชาชนมีน้ำสำหรับใช้ในการทำการเกษตร ๒. เพื่อกักเก็บน้ำ	ฝายจำนวน ๑ แห่ง	-	-	๑๐๐,๐๐๐.- - (ทต.) งบโดยประมาณ	-	๒. ร้อยละ ๘๐ ของประชาชนมีความพึงพอใจต่อการสร้างฝายชะลอน้ำ	๑. ทำให้ประชาชนมีน้ำสำหรับใช้ในการทำการเกษตร ๒. สามารถรักษาสภาพแวดล้อมทางธรรมชาติ	กองช่าง
๒๖	โครงการก่อสร้างถนนคอนกรีตปากเหมืองนาทราย	๑. เพื่อให้มีถนนที่ได้มาตรฐาน ๒. เพื่อให้ประชาชนมีความสะดวกและปลอดภัยในการสัญจรและขนส่งพืชผลการเกษตร	ถนนคอนกรีตจำนวน ๑ เส้น	-	-	-	๒๕๐,๐๐๐.- ๐.- (ทต.) งบ โดยประมาณ	๑. ความยาวของถนนคอนกรีตเสริมเหล็ก ๒. ร้อยละ ๘๐ ของประชาชนมีความพึงพอใจต่อการมีเส้นทางสัญจร	๑. มีถนนที่ได้มาตรฐาน การคมนาคม สะดวกและปลอดภัย ๒. ประชาชนมีความสะดวกและปลอดภัยในการสัญจรและขนส่งพืชผลการเกษตร	กองช่าง
๒๗	โครงการก่อสร้างเขื่อนห้วยปูน	๑. เพื่อเกษตรกรมีน้ำเพียงพอสำหรับทำการเกษตร ๒. เพื่อกักเก็บน้ำ	เขื่อนจำนวน ๑ แห่ง	-	-	๖๐๐,๐๐๐.- (ทต.) งบโดยประมาณ	-	ร้อยละ ๘๐ ของเกษตรกรมีความพึงพอใจต่อการก่อสร้างผนังคอนกรีต	เกษตรกรมีน้ำใช้เพื่อทำการเกษตรอย่างเพียงพอ	กองช่าง

ที่	โครงการ	วัตถุประสงค์	เป้าหมาย (ผลผลิตของ โครงการ)	งบประมาณและที่มา				ตัวชี้วัด (KPI)	ผลลัพธ์ที่คาดว่าจะได้รับ	หน่วยงาน รับผิดชอบ หลัก
				๒๕๖๑ (บาท)	๒๕๖๒ (บาท)	๒๕๖๓ (บาท)	๒๕๖๔ (บาท)			
๒๘	โครงการก่อสร้างอ่างเก็บน้ำห้วยเหล่าป่อ	๑. เพื่อให้ประชาชนมีน้ำ สำหรับใช้ในการทำ การเกษตร ๒. เพื่อกักเก็บน้ำ	อ่างจำนวน ๑ แห่ง	-	๕๐๐,๐๐ ๐.- (ทต.) งบ โดยประมาณ	-	-	๒. ร้อยละ ๘๐ ของประชาชนมี ความพึงพอใจ ต่อการสร้างฝาย ชะลอน้ำ	๑. ทำให้ประชาชนมี น้ำสำหรับใช้ในการ ทำการเกษตร ๒. สามารถรักษา สภาพแวดล้อมทาง ธรรมชาติ	กองช่าง
๒๙	โครงการก่อสร้างเขื่อน ลูงอ๊วบ	๑. เพื่อให้ประชาชนมีน้ำ สำหรับใช้ในการทำ การเกษตร ๒. เพื่อกักเก็บน้ำ	เขื่อนจำนวน ๑ แห่ง	-	-	๖๐๐,๐๐๐. - (ทต.) งบโดยประมาณ	-	๒. ร้อยละ ๘๐ ของประชาชนมี ความพึงพอใจ ต่อการสร้างฝาย ชะลอน้ำ	๑. ทำให้ประชาชนมี น้ำสำหรับใช้ในการ ทำการเกษตร ๒. สามารถรักษา สภาพแวดล้อมทาง ธรรมชาติ	กองช่าง
๓๐	โครงการก่อสร้างเขื่อน ห้วยปูน	๑. เพื่อให้ประชาชนมีน้ำ สำหรับใช้ในการทำ การเกษตร ๒. เพื่อกักเก็บน้ำ	เขื่อน จำนวน ๑ แห่ง	-	๕๐๐,๐๐ ๐.- (ทต.) งบ โดยประมาณ	-	-	๒. ร้อยละ ๘๐ ของประชาชนมี ความพึงพอใจ ต่อการสร้างฝาย ชะลอน้ำ	๑. ทำให้ประชาชนมี น้ำสำหรับใช้ในการ ทำการเกษตร ๒. สามารถรักษา สภาพแวดล้อมทาง ธรรมชาติ	กองช่าง

ที่	โครงการ	วัตถุประสงค์	เป้าหมาย (ผลผลิตของ โครงการ)	งบประมาณและที่มา				ตัวชี้วัด (KPI)	ผลลัพธ์ที่คาดว่าจะได้รับ	หน่วยงาน รับผิดชอบ หลัก
				๒๕๖๑ (บาท)	๒๕๖๒ (บาท)	๒๕๖๓ (บาท)	๒๕๖๔ (บาท)			
๓๑	โครงการก่อสร้างฝาย ชะลอน้ำทุกลำเหมือง	๑. เพื่อให้ประชาชนมีน้ำ สำหรับใช้ในการทำ การเกษตรอย่างเพียงพอ ๒. เพื่อกักเก็บน้ำและชะลอ การไหลของน้ำ	ฝายชะลอน้ำจำนวน ๑ แห่ง	-	๖๐๐,๐๐ ๐.- (ทต.) งบ โดยประมาณ	-	-	ร้อยละ ๘๐ ของ เกษตรกรได้รับ ประโยชน์จาก โครงการนี้	เกษตรกรมีน้ำ สำหรับใช้ในการทำ การเกษตรอย่าง เพียงพอ	กองช่าง

ที่	โครงการ	วัตถุประสงค์	เป้าหมาย (ผลผลิตของ โครงการ)	งบประมาณและที่มา				ตัวชี้วัด (KPI)	ผลลัพธ์ที่คาดว่าจะได้รับ	หน่วยงาน รับผิดชอบ หลัก
				๒๕๖๑ (บาท)	๒๕๖๒ (บาท)	๒๕๖๓ (บาท)	๒๕๖๔ (บาท)			
	หมู่ที่ ๒ บ้านป่าขาม									
๑	โครงการก่อสร้างถนนลาดยางบ้านนายปิ่นแก้ว	๑.เพื่อพัฒนาเส้นทางคมนาคมและลดอุบัติเหตุในการเดินทางประชาชนสัญจรได้อย่างสะดวกรวดเร็ว ๒.เพื่อให้การขนส่งผลผลิตทางการเกษตรมีความสะดวกรวดเร็ว	ถนนลาดยางจำนวน ๑ เส้น	-	-	๓๐๐,๐๐ ๐.- (ทต.) งบ โดยประมาณ	-	๑. ความยาวของถนนคอนกรีตเสริมเหล็ก ๒. ร้อยละ ๘๐ ของประชาชนมีความพึงพอใจต่อการมีเส้นทางสัญจร	๑. มีถนนที่ได้มาตรฐาน การคมนาคม สะดวก และปลอดภัย ๒. ประชาชนมีความสะดวกและปลอดภัยในการสัญจรและขนส่งพืชผลทางการเกษตร	กองช่าง
๒	โครงการก่อสร้างถนนคอนกรีตเสริมเหล็ก (หน้าบ้านนายเกษม - ป่าช้า)	๑.เพื่อพัฒนาเส้นทางคมนาคมและลดอุบัติเหตุในการเดินทางประชาชนสัญจรได้อย่างสะดวกรวดเร็ว ๒.เพื่อให้การขนส่งผลผลิตทางการเกษตรมีความสะดวกรวดเร็ว	ถนนคอนกรีตจำนวน ๑ เส้น	-	๓๐๐,๐๐ ๐.- (ทต.) งบ โดยประมาณ	-	-	๑. ความยาวของถนนลาดยาง ๒. ร้อยละ ๘๐ ของประชาชนมีความพึงพอใจต่อการมีเส้นทางสัญจร	๑. มีถนนที่ได้มาตรฐาน การคมนาคม สะดวก และปลอดภัย ๒. ประชาชนมีความสะดวกและปลอดภัยในการสัญจรและขนส่งพืชผลทางการเกษตร	กองช่าง

ที่	โครงการ	วัตถุประสงค์	เป้าหมาย (ผลผลิตของ โครงการ)	งบประมาณและที่มา				ตัวชี้วัด (KPI)	ผลลัพธ์ที่คาดว่าจะได้รับ	หน่วยงาน รับผิดชอบ หลัก
				๒๕๖๑ (บาท)	๒๕๖๒ (บาท)	๒๕๖๓ (บาท)	๒๕๖๔ (บาท)			
๓	โครงการถนนคอนกรีตเสริมเหล็ก ซอยบ้านนายบุญปิ่น	๑.เพื่อพัฒนาเส้นทางคมนาคมและลดอุบัติเหตุในการเดินทางประชาชนสัญจรได้อย่างสะดวกรวดเร็ว ๒.เพื่อให้การขนส่งผลผลิตทางการเกษตรมีความสะดวกรวดเร็ว	ถนนคอนกรีตจำนวน ๑ เส้น	-	๓๐๐,๐๐๐.- (ทต.) งบ โดยประมาณ		-	๑. ความยาวของถนนคอนกรีต ๒. ร้อยละ ๘๐ ของประชาชนมีความพึงพอใจต่อการมีเส้นทางสัญจร	๑. มีถนนที่ได้มาตรฐาน การคมนาคม สะดวกและปลอดภัย ๒. ประชาชนมีความสะดวกและปลอดภัยในการสัญจรและขนส่งพืชผลการเกษตร	กองช่าง
๔	โครงการถนนคอนกรีตเสริมเหล็ก บ้านนายศรีลพ	๑.เพื่อพัฒนาเส้นทางคมนาคมและลดอุบัติเหตุในการเดินทางประชาชนสัญจรได้อย่างสะดวกรวดเร็ว ๒.เพื่อให้การขนส่งผลผลิตทางการเกษตรมีความสะดวกรวดเร็ว	ถนนคอนกรีตจำนวน ๑ เส้น	-	-	๓๐๐,๐๐๐.- (ทต.) งบ โดยประมาณ	-	๑. ความยาวของถนนคอนกรีต ๒. ร้อยละ ๘๐ ของประชาชนมีความพึงพอใจต่อการมีเส้นทางสัญจร	๑. มีถนนที่ได้มาตรฐาน การคมนาคม สะดวกและปลอดภัย ๒. ประชาชนมีความสะดวกและปลอดภัยในการสัญจรและขนส่งพืชผลการเกษตร	กองช่าง

ที่	โครงการ	วัตถุประสงค์	เป้าหมาย (ผลผลิตของ โครงการ)	งบประมาณและที่มา				ตัวชี้วัด (KPI)	ผลลัพธ์ที่คาดว่าจะได้รับ	หน่วยงาน รับผิดชอบ หลัก
				๒๕๖๑ (บาท)	๒๕๖๒ (บาท)	๒๕๖๓ (บาท)	๒๕๖๔ (บาท)			
๕	ติดตั้งไฟกิ่งภายใน หมู่บ้าน	๑. เพื่ออำนวยความสะดวกให้ประชาชนในการสัญจรในช่วงกลางคืน ๒. เพื่อลดปัญหาอุบัติเหตุและปัญหาอาชญากรรมในพื้นที่	ติดตั้งไฟฟ้าแสงสว่างภายในหมู่บ้าน	-	๔๐๐,๐๐ ๐.- (ทต.) งบ โดยประมาณ	-		ร้อยละ ๘๐ ของประชาชนมีความพึงพอใจต่อการติดตั้งไฟฟ้าแสงสว่าง	๑. ประชาชนได้รับความสะดวกในการสัญจรในช่วงเวลา กลางคืน ๒. ปัญหาอุบัติเหตุและปัญหาอาชญากรรมในพื้นที่ลดลง	กองช่าง
๖	โครงการก่อสร้างศาลา อเนกประสงค์บ้านขาม ใต้	เพื่อให้ประชาชนมี สถานที่จัดกิจกรรม	ศาลา อเนกประสงค์ จำนวน ๑ หลัง	๓๐๐,๐๐๐.- (ทต.) งบโดยประมาณ	-	-	-	ร้อยละ ๘๐ ของประชาชน ได้รับประโยชน์ จากโครงการนี้	ประชาชนใน หมู่บ้านมีสถานที่ จัดกิจกรรม	กองช่าง
๗	โครงการก่อสร้างถนน ลูกรังป่าขามใต้ – แยก หนองพำดิน	เพื่อให้ประชาชนมีความ สะดวกและปลอดภัยใน การสัญจรและขนส่ง พืชผลการเกษตร	ถนนคอนกรีต ลูกรังป่าขามใต้ – แยกหนองพำดิน	-	-	๕๐๐,๐ ๐๐.- (ทต.) งบ โดยประม มาณ	-	ร้อยละ ๘๐ ของประชาชนมี ความพึงพอใจ ต่อการมี เส้นทางสัญจร	ประชาชนมีความ สะดวกและ ปลอดภัยในการ สัญจรและขนส่ง พืชผลการเกษตร	กองช่าง

ที่	โครงการ	วัตถุประสงค์	เป้าหมาย (ผลผลิตของ โครงการ)	งบประมาณและที่มา				ตัวชี้วัด (KPI)	ผลลัพธ์ที่คาดว่าจะได้รับ	หน่วยงาน รับผิดชอบ หลัก
				๒๕๖๑ (บาท)	๒๕๖๒ (บาท)	๒๕๖๓ (บาท)	๒๕๖๔ (บาท)			
๗	โครงการก่อสร้างถนนคอนกรีต ซอยหน้าบ้านนางสุน	๑. เพื่อให้มีถนนที่ได้มาตรฐาน ๒. เพื่อให้ประชาชนมีความสะดวกและปลอดภัยในการสัญจรและขนส่งพืชผลการเกษตร	ถนนคอนกรีต ซอยหน้าบ้านนางสุน จำนวน ๑ เส้น	๓๐๐,๐๐๐.- (ทต.) งบโดยประมาณ	-	-	-	๑. ความยาวของถนนคอนกรีต ๒. ร้อยละ ๘๐ ของประชาชนมีความพึงพอใจต่อการมีเส้นทางสัญจร	๑. มีถนนที่ได้มาตรฐาน การคมนาคม สะดวกและปลอดภัย ๒. ประชาชนมีความสะดวกและปลอดภัยในการสัญจรและขนส่งพืชผลการเกษตร	กองช่าง
๘	ขุดลอกอ่างเก็บน้ำห้วยตูปข้าว	๑. เพื่อให้ประชาชนมีน้ำสำหรับใช้ในการทำการเกษตร ๒. เพื่อรักษาสภาพแวดล้อมทางธรรมชาติและป้องกันน้ำท่วม	ขุดลอกอ่างเก็บน้ำห้วยตูปข้าว จำนวน ๑ แห่ง	-	-	-	๓๐๐,๐๐๐.- (ทต.) งบ โดยประมาณ	ร้อยละ ๘๐ ของประชาชนมีความพึงพอใจต่อการขุดลอกอ่างเก็บน้ำห้วยตูปข้าว	๑. ทำให้ประชาชนมีน้ำสำหรับใช้ในการทำการเกษตร ๒. สามารถรักษาสภาพแวดล้อมทางธรรมชาติและป้องกันน้ำท่วมขังได้	กองช่าง
๙	โครงการขุดลอกอ่างแหล่งควายนอน	๑. เพื่อให้ประชาชนมีน้ำสำหรับใช้ในการทำการเกษตร ๒. เพื่อรักษาสภาพแวดล้อมทางธรรมชาติและป้องกันน้ำท่วม	ขุดลอกอ่างแหล่งควายนอน	-	๓๐๐,๐๐๐.- (ทต.) งบ โดยประมาณ	-	-	ร้อยละ ๘๐ ของประชาชนมีความพึงพอใจต่อการขุดลอกอ่างแหล่งควายนอน	๑. ทำให้ประชาชนมีน้ำสำหรับใช้ในการทำการเกษตร ๒. สามารถรักษาสภาพแวดล้อมทางธรรมชาติและป้องกันน้ำท่วมขังได้	กองช่าง

ที่	โครงการ	วัตถุประสงค์	เป้าหมาย (ผลผลิตของ โครงการ)	งบประมาณและที่มา				ตัวชี้วัด (KPI)	ผลลัพธ์ที่คาดว่าจะได้รับ	หน่วยงาน รับผิดชอบ หลัก
				๒๕๖๑ (บาท)	๒๕๖๒ (บาท)	๒๕๖๓ (บาท)	๒๕๖๔ (บาท)			
๑๐	โครงการก่อสร้างฝายทุ่งน้อย-ป่าขาม	เพื่อให้มีน้ำใช้เพื่อการเกษตรอย่างเพียงพอ	ฝายจำนวน ๑ แห่ง	-	๒๐๐,๐๐ ๐.- (ทต.) งบ โดยประมาณ	-	-	ร้อยละ ๘๐ ของเกษตรกรมีความพึงพอใจต่อการมีน้ำใช้เพื่อทำการเกษตร	๑. ทำให้ประชาชนมีน้ำสำหรับใช้ในการทำการเกษตร ๒. สามารถรักษาสภาพแวดล้อมทางธรรมชาติ	กองช่าง
๑๑	โครงการขุดลอกอ่างห้วยป่าบง	๑. เพื่อให้ประชาชนมีน้ำสำหรับใช้ในการทำการเกษตร ๒. เพื่อรักษาสภาพแวดล้อมทางธรรมชาติ	ขุดลอกอ่างแหล่งห้วยป่าบง	-	-	๓๐๐,๐ ๐๐.- (ทต.) งบ โดยประมาณ	-	ร้อยละ ๘๐ ของประชาชนมีความพึงพอใจต่อการขุดลอกอ่างห้วยป่าบง	๑. ทำให้ประชาชนมีน้ำสำหรับใช้ในการทำการเกษตร ๒. สามารถรักษาสภาพแวดล้อมทางธรรมชาติ	กองช่าง
๑๒	โครงการขุดลอกอ่างห้วยโป่ง	๑. เพื่อให้ประชาชนมีน้ำสำหรับใช้ในการทำการเกษตร ๒. เพื่อรักษาสภาพแวดล้อมทางธรรมชาติ	ขุดลอกอ่างแหล่งห้วยโป่ง	-	๓๐๐,๐๐ ๐.- (ทต.) งบ โดยประมาณ	-	-	ร้อยละ ๘๐ ของประชาชนมีความพึงพอใจต่อการขุดลอกอ่างห้วยโป่ง	๑. ทำให้ประชาชนมีน้ำสำหรับใช้ในการทำการเกษตร ๒. สามารถรักษาสภาพแวดล้อมทางธรรมชาติ	กองช่าง

ที่	โครงการ	วัตถุประสงค์	เป้าหมาย (ผลผลิตของ โครงการ)	งบประมาณและที่มา				ตัวชี้วัด (KPI)	ผลลัพธ์ที่คาดว่าจะได้รับ	หน่วยงาน รับผิดชอบ หลัก
				๒๕๖๑ (บาท)	๒๕๖๒ (บาท)	๒๕๖๓ (บาท)	๒๕๖๔ (บาท)			
๑๓	โครงการก่อสร้างถนนคอนกรีต ซอยบ้านลุมทอง – ป่าช้าป่าขามเหนือ	๑. เพื่อให้มีถนนที่ได้มาตรฐาน ๒. เพื่อให้ประชาชนมีความสะดวกและปลอดภัยในการสัญจรและขนส่งพืชผลการเกษตร	ถนนคอนกรีต ซอยบ้านลุมทอง – ป่าช้าป่าขามเหนือ จำนวน ๑ เส้น	-	-	๒๐๐,๐๐๐. - (ทต.) งบ โดยประมาณ	-	๑. ความยาวของถนนคอนกรีต ๒. ร้อยละ ๘๐ ของประชาชนได้ใช้ประโยชน์จากโครงการนี้	๑. มีถนนที่ได้มาตรฐาน การคมนาคม สะดวกและปลอดภัย ๒. ประชาชนมีความสะดวกและปลอดภัยในการสัญจรและขนส่งพืชผลการเกษตร	กองช่าง
๑๔	โครงการถนนลาดยางสายบ้านป่าขาม – บงตัน	๑. เพื่อให้มีถนนที่ได้มาตรฐาน ๒. เพื่อให้ประชาชนมีความสะดวกและปลอดภัยในการสัญจรและขนส่งพืชผลการเกษตร	ถนนลาดยาง สายบ้านป่าขาม – บงตัน	๒๐๐,๐๐๐.- (ทต.) งบโดยประมาณ	-	-	-	๑. ความยาวของถนนลาดยางแอสฟัลท์ ดิกคอนกรีต ๒. ร้อยละ ๘๐ ของประชาชนได้ใช้ประโยชน์จากโครงการนี้	๑. มีถนนที่ได้มาตรฐาน การคมนาคม สะดวก แลปลอดภัย ๒. ประชาชนมีความสะดวกและปลอดภัยในการสัญจรและขนส่งพืชผลการเกษตร	กองช่าง

ที่	โครงการ	วัตถุประสงค์	เป้าหมาย (ผลผลิตของ โครงการ)	งบประมาณและที่มา				ตัวชี้วัด (KPI)	ผลลัพธ์ที่คาดว่าจะได้รับ	หน่วยงาน รับผิดชอบ หลัก
				๒๕๖๑ (บาท)	๒๕๖๒ (บาท)	๒๕๖๓ (บาท)	๒๕๖๔ (บาท)			
๑๕	โครงการก่อสร้าง ถนนลาดยางบ้านป่า ขามเหนือ – บ้านแอน	๑. เพื่อให้มีถนนที่ได้ มาตรฐาน ๒. เพื่อให้ประชาชนมี ความสะดวกและปลอดภัย ในการสัญจรและขนส่ง พืชผลการเกษตร	ถนนลาดยางสาย บ้านป่าขามเหนือ – บ้านแอน	๒๐๐,๐๐๐.- (ทต.) งบโดยประมาณ	-	-	-	๑. ความยาวของ ถนนลาดยาง แอสฟัลท์ ดิกคอง กรีต ๒. ร้อยละ ๘๐ ของประชาชนมี ความ พึงพอใจต่อการ มีเส้นทางสัญจร	๑. มีถนนที่ได้ มาตรฐาน การคมนาคม สะดวก และปลอดภัย ๒. ประชาชนมีความ สะดวกและปลอดภัย ในการสัญจรและ ขนส่งพืชผล การเกษตร	กองช่าง
๑๖	โครงการก่อสร้าง ถนนลาดยางบ้านป่า ขามเหนือ – เหล่าหลวง	๑. เพื่อให้มีถนนที่ได้ มาตรฐาน ๒. เพื่อให้ประชาชนมี ความสะดวกและปลอดภัย ในการสัญจรและขนส่ง พืชผลการเกษตร	ถนนลาดยางสาย บ้านป่าขามเหนือ –เหล่าหลวง	-	๒๐๐,๐๐ ๐.- (ทต.) งบ โดยประมาณ	-	-	๑. ความยาวของ ถนนลาดยาง แอสฟัลท์ ดิกคอง กรีต ๒. ร้อยละ ๘๐ ของประชาชนมี ความ พึงพอใจต่อการ มีเส้นทางสัญจร	๑. มีถนนที่ได้ มาตรฐาน การคมนาคม สะดวก และปลอดภัย ๒. ประชาชนมีความ สะดวกและปลอดภัย ในการสัญจรและ ขนส่งพืชผล การเกษตร	กองช่าง

ที่	โครงการ	วัตถุประสงค์	เป้าหมาย (ผลผลิตของ โครงการ)	งบประมาณและที่มา				ตัวชี้วัด (KPI)	ผลลัพธ์ที่คาดว่าจะได้รับ	หน่วยงาน รับผิดชอบ หลัก
				๒๕๖๑ (บาท)	๒๕๖๒ (บาท)	๒๕๖๓ (บาท)	๒๕๖๔ (บาท)			
๑๗	โครงการก่อสร้างถนนคอนกรีต ซอยบ้านนางดำรง – บ้านนางลัย	๑. เพื่อให้มีถนนที่ได้มาตรฐาน ๒. เพื่อให้ประชาชนมีความสะดวกและปลอดภัยในการสัญจรและขนส่งพืชผลการเกษตร	ถนนลาดยางสายบ้านป่าขามเหนือ – เหล่าหลวง	-	-	๒๐๐,๐๐๐.- (ทต.) งบ โดยประมาณ	-	๑. ความยาวของถนนคอนกรีต ๒. ร้อยละ ๘๐ ของประชาชนมีความพึงพอใจต่อการมีเส้นทางสัญจร	๑. มีถนนที่ได้มาตรฐาน การคมนาคม สะดวกและปลอดภัย ๒. ประชาชนมีความสะดวกและปลอดภัยในการสัญจรและขนส่งพืชผลการเกษตร	กองช่าง
๑๘	โครงการก่อสร้างถนนคอนกรีต ซอยบ้านนางบัวจันทร์	๑. เพื่อให้มีถนนที่ได้มาตรฐาน ๒. เพื่อให้ประชาชนมีความสะดวกและปลอดภัยในการสัญจรและขนส่งพืชผลการเกษตร	ถนนคอนกรีต ซอยบ้านนางบัวจันทร์ จำนวน ๑ เส้น	-	๒๐๐,๐๐๐.- (ทต.) งบ โดยประมาณ	-	-	๑. ความยาวของถนนคอนกรีต ๒. ร้อยละ ๘๐ ของประชาชนมีความพึงพอใจต่อการมีเส้นทางสัญจร	๑. มีถนนที่ได้มาตรฐาน การคมนาคม สะดวกและปลอดภัย ๒. ประชาชนมีความสะดวกและปลอดภัยในการสัญจรและขนส่งพืชผลการเกษตร	กองช่าง

ที่	โครงการ	วัตถุประสงค์	เป้าหมาย (ผลผลิตของ โครงการ)	งบประมาณและที่มา				ตัวชี้วัด (KPI)	ผลลัพธ์ที่คาดว่าจะได้รับ	หน่วยงาน รับผิดชอบ หลัก
				๒๕๖๑ (บาท)	๒๕๖๒ (บาท)	๒๕๖๓ (บาท)	๒๕๖๔ (บาท)			
๑๙	โครงการขยายเขตไฟฟ้า ทางบ้านป่าขามใต้ – ทางบ้าน	เพื่อให้ประชาชนมีไฟฟ้า ใช้อย่างทั่วถึง	ขยายเขตไฟฟ้าใน หมู่บ้าน	-	-	-	๑,๐๐๐,๐๐ ๐.- (ทต.) งบ โดยประมาณ	ร้อยละ ๘๐ ของประชาชนมี ความพึงพอใจ ต่อการขยาย เขตไฟฟ้า	๑.ประชาชนมีไฟฟ้า ใช้อย่างทั่วถึง ๒.ประชาชนมีความ ปลอดภัยในการ เดินทางสัญจรยาม ค่ำคืน	กองช่าง
๒๐	โครงการต่อเติมศาลา ป่าช้าป่าขามใต้	เพื่อให้ประชาชนมี สถานที่จัดกิจกรรม	ต่อเติมศาลาป่าช้า จำนวน ๑ หลัง	-		๓๐๐,๐๐๐.- (ทต.) งบโดยประมาณ		ร้อยละ ๘๐ ของประชาชน ที่มาใช้บริการมี ความพึงพอใจที่ ได้รับบริการ	ประชาชนใน หมู่บ้านมีสถานที่ จัดกิจกรรม	กองช่าง
๒๑	โครงการก่อสร้างเขื่อน ห้วยชะแป้น	๑. เพื่อให้ประชาชนมีน้ำ สำหรับใช้ในการทำ การเกษตร ๒. เพื่อรักษา สภาพแวดล้อมทาง ธรรมชาติ ๓.เพื่อกักเก็บน้ำ	ก่อสร้างเขื่อน จำนวน ๑ แห่ง	-	๖๐๐,๐ ๐๐.- (ทต.) งบ โดยประมาณ	-	-	ร้อยละ ๘๐ ของ ประชาชนมี ความพึงพอใจ ต่อการมีน้ำใช้ เพื่อการอุปโภค และบริโภค	๑. ทำให้ประชาชนมี น้ำสำหรับใช้ในการ ทำการเกษตร ๒. สามารถรักษา สภาพแวดล้อมทาง ธรรมชาติ	กองช่าง
๒๒	โครงการขุดลอกอ่างเก็บ น้ำห้วยโป่ง	๑. เพื่อให้ประชาชนมีน้ำ สำหรับใช้ในการทำ การเกษตร ๒. เพื่อรักษา สภาพแวดล้อมทาง ธรรมชาติ ๓.เพื่อกักเก็บน้ำ	ขุดลอกอ่างเก็บน้ำ จำนวน ๑ แห่ง	-	๖๐๐,๐ ๐๐.- (ทต.) งบ โดยประมาณ	-	-	ร้อยละ ๘๐ ของ เกษตรกรมีความพึง พอใจต่อการมี น้ำใช้เพื่อทำ การเกษตร	๑. ทำให้ประชาชนมี น้ำสำหรับใช้ในการ ทำการเกษตร ๒. สามารถรักษา สภาพแวดล้อมทาง ธรรมชาติ	กองช่าง

ที่	โครงการ	วัตถุประสงค์	เป้าหมาย (ผลผลิตของ โครงการ)	งบประมาณและที่มา				ตัวชี้วัด (KPI)	ผลลัพธ์ที่คาดว่าจะได้รับ	หน่วยงาน รับผิดชอบ หลัก
				๒๕๖๑ (บาท)	๒๕๖๒ (บาท)	๒๕๖๓ (บาท)	๒๕๖๔ (บาท)			
๒๓	โครงการขุดลอกลำห้วย เหล่าป่าบง	๑.เพื่อให้มีน้ำใช้เพื่อ การเกษตรอย่างเพียงพอ ๒.เพื่อกักเก็บน้ำ	ขุดลอกลำห้วย ๑ แห่ง	๒๐๐,๐๐๐. - (ทต.) งบโดยประมาณ	-	-	-	ร้อยละ ๘๐ ของ เกษตรกรมีความพึง พอใจต่อการมี น้ำใช้เพื่อทำ การเกษตร	๑. ทำให้ประชาชนมี น้ำสำหรับใช้ในการ ทำการเกษตร ๒. สามารถรักษา สภาพแวดล้อมทาง ธรรมชาติ	กองช่าง
๒๔	โครงการก่อสร้างอ่างเก็บ น้ำแม่ซุ่นเห็น	๑. เพื่อให้ประชาชนมีน้ำ สำหรับใช้ในการทำ การเกษตร ๒. เพื่อรักษา สภาพแวดล้อมทาง ธรรมชาติ ๓.เพื่อกักเก็บน้ำ	ขุดลอกอ่างเก็บน้ำ จำนวน ๑ แห่ง	-	๖๐๐,๐ ๐๐.- (ทต.) งบ โดยประมา ณ-	-	-	ร้อยละ ๘๐ ของ เกษตรกรมีความพึง พอใจต่อการมี น้ำใช้เพื่อทำ การเกษตร	๑. ทำให้ประชาชนมี น้ำสำหรับใช้ในการ ทำการเกษตร ๒. สามารถรักษา สภาพแวดล้อมทาง ธรรมชาติ	กองช่าง
๒๕	โครงการก่อสร้างอ่างเก็บ น้ำห้วยแรด	๑. เพื่อให้ประชาชนมีน้ำ สำหรับใช้ในการทำ การเกษตร ๒. เพื่อรักษา สภาพแวดล้อมทาง ธรรมชาติ ๓.เพื่อกักเก็บน้ำ	ขุดลอกอ่างเก็บน้ำ จำนวน ๑ แห่ง	-	-	-	๑,๐๐,๐๐ ๐.- (ทต.) งบ โดยประมาณ-	ร้อยละ ๘๐ ของ เกษตรกรมีความพึง พอใจต่อการมี น้ำใช้เพื่อทำ การเกษตร	๑. ทำให้ประชาชนมี น้ำสำหรับใช้ในการ ทำการเกษตร ๒. สามารถรักษา สภาพแวดล้อมทาง ธรรมชาติ	กองช่าง

ที่	โครงการ	วัตถุประสงค์	เป้าหมาย (ผลผลิตของ โครงการ)	งบประมาณและที่มา				ตัวชี้วัด (KPI)	ผลลัพธ์ที่คาดว่าจะได้รับ	หน่วยงาน รับผิดชอบ หลัก
				๒๕๖๑ (บาท)	๒๕๖๒ (บาท)	๒๕๖๓ (บาท)	๒๕๖๔ (บาท)			
	หมู่ที่ ๓ บ้านตาล ใต้									
๑	โครงการซ่อมแซม ถนนลาดยางภายใน หมู่บ้าน	๑.เพื่อปรับปรุงถนนที่ ชำรุดเสียหายให้อยู่ใน สภาพใช้การได้ดีและยืด ระยะเวลาการใช้งาน ๒.เพื่อให้การขนส่ง ผลผลิตทางการเกษตรมี ความสะดวกรวดเร็ว	ซ่อมแซมถนน จำนวน ๑ เส้นทาง	-	-	๕๐๐,๐๐๐. - (ทต.) งบโดยประมาณ	-	ร้อยละของ ความยาวของ ถนนลาดยาง ที่ได้ทำการ ซ่อมแซม	๑.ถนนสามารถใช้ การได้ดีและมีเวลา การใช้งานได้นาน ขึ้นการขนส่ง ผลผลิตทางการ เกษตรมีความ รวดเร็ว	กองช่าง
๒	โครงการสร้างราง ระบายน้ำจากหน้า ตลาดอาทิตย์ – หน้าบ้านนายกานต์	๑. เพื่อให้มีทางระบาย น้ำในหมู่บ้าน ๒.เพื่อเพิ่มประสิทธิภาพ ในการระบายน้ำ	รางระบายน้ำ ๑ ราง	-	-	๔๕๐,๐๐๐. - (ทต.) งบโดยประมาณ	-	๑. ความยาว ของราง ระบายน้ำ คสล. ๒. ร้อยละ ๘๐ ของ ประชาชนมี ความพึง พอใจที่มีทาง ระบายน้ำ	๑. ทำให้ลดปัญหา น้ำท่วมขัง สามารถ ระบายน้ำได้ดี ๒. ทำให้ประชาชน มีคุณภาพชีวิตที่ดี ขึ้น	กองช่าง

ที่	โครงการ	วัตถุประสงค์	เป้าหมาย (ผลผลิตของ โครงการ)	งบประมาณและที่มา				ตัวชี้วัด (KPI)	ผลลัพธ์ที่คาดว่าจะได้รับ	หน่วยงาน รับผิดชอบ หลัก
				๒๕๖๑ (บาท)	๒๕๖๒ (บาท)	๒๕๖๓ (บาท)	๒๕๖๔ (บาท)			
๓	โครงการก่อสร้างถนนคอนกรีตเสริมเหล็กหน้าบ้านนายยืน - นายไย	๑. เพื่อให้มีถนนที่ได้มาตรฐาน ๒. เพื่อให้ประชาชนมีความสะดวกและปลอดภัยในการสัญจรและขนส่งพืชผลการเกษตร	ถนนคอนกรีตเสริมเหล็ก จำนวน ๑ เส้น	-	๓๐๐,๐๐๐. - (ทต.) งบโดยประมาณ	-	-	ร้อยละ ๘๐ ของประชาชนมีความพึงพอใจต่อการมีเส้นทางสัญจร	ประชาชนมีความสะดวกและปลอดภัยในการสัญจรและขนส่งพืชผลการเกษตร	กองช่าง
๔	โครงการก่อสร้างถนนคอนกรีตเสริมเหล็กหน้าบ้านนางปอน - นายอืด	๑. เพื่อให้มีถนนที่ได้มาตรฐาน ๒. เพื่อให้ประชาชนมีความสะดวกและปลอดภัยในการสัญจรและขนส่งพืชผลการเกษตร	ถนนคอนกรีตเสริมเหล็ก จำนวน ๑ เส้น	-	-	-	๓๐๐,๐๐๐. - (ทต.) งบโดยประมาณ	ร้อยละ ๘๐ ของประชาชนมีความพึงพอใจต่อการมีเส้นทางสัญจร	ประชาชนมีความสะดวกและปลอดภัยในการสัญจรและขนส่งพืชผลการเกษตร	กองช่าง

ที่	โครงการ	วัตถุประสงค์	เป้าหมาย (ผลผลิตของ โครงการ)	งบประมาณและที่มา				ตัวชี้วัด (KPI)	ผลลัพธ์ที่คาดว่าจะได้รับ	หน่วยงาน รับผิดชอบ หลัก
				๒๕๖๑ (บาท)	๒๕๖๒ (บาท)	๒๕๖๓ (บาท)	๒๕๖๔ (บาท)			
๕	โครงการซ่อมแซมถนนลาดยางภายในหมู่บ้าน	๑.เพื่อปรับปรุงถนนที่ชำรุดเสียหายให้อยู่ในสภาพใช้งานได้ดีและยืดระยะเวลาการใช้งาน ๒.เพื่อให้การขนส่งผลผลิตทางการเกษตรมีความสะดวกรวดเร็ว	ถนนภายในหมู่บ้าน	-	๕๐๐,๐๐๐. - (ทต.) งบโดยประมาณ	-	-	ร้อยละ ๘๐ ของประชาชนมีความพึงพอใจต่อการมีเส้นทางสัญจร	๑.ถนนสามารถใช้งานได้ดีและมีเวลาการใช้งานได้นานขึ้นการขนส่งผลผลิตทางการเกษตรมีความรวดเร็ว	กองช่าง
๖	ถมดินอ่างน้ำโรงเรียนบ้านตาลใต้	เพื่อให้มีพื้นที่สำหรับใช้ประโยชน์	ถมดินอ่างน้ำโรงเรียนบ้านตาลใต้จำนวน ๑ แห่ง	-	-	-	๒๐๐,๐๐๐.- (ทต.) งบโดยประมาณ	ร้อยละ ๘๐ ของประชาชนมีความพึงพอใจ	มีพื้นที่เพิ่มมากขึ้นสำหรับใช้ในการดำเนินงานต่างๆ	กองช่าง
๗	ปรับปรุงถนนลูกรังบ้านตาลใต้	๑.เพื่อปรับปรุงถนนที่ชำรุดเสียหายให้อยู่ในสภาพใช้งานได้ดีและยืดระยะเวลาการใช้งาน ๒.เพื่อให้การขนส่งผลผลิตทางการเกษตรมีความสะดวกรวดเร็ว	ถนนภายในหมู่บ้าน	-	๒๐๐,๐๐๐. - (ทต.) งบโดยประมาณ	-	-	ร้อยละ ๘๐ ของประชาชนมีความพึงพอใจต่อการมีเส้นทางสัญจร	๑.ถนนสามารถใช้งานได้ดีและมีเวลาการใช้งานได้นานขึ้นการขนส่งผลผลิตทางการเกษตรมีความรวดเร็ว	กองช่าง

ที่	โครงการ	วัตถุประสงค์	เป้าหมาย (ผลผลิตของ โครงการ)	งบประมาณและที่มา				ตัวชี้วัด (KPI)	ผลลัพธ์ที่คาดว่าจะได้รับ	หน่วยงาน รับผิดชอบ หลัก
				๒๕๖๑ (บาท)	๒๕๖๒ (บาท)	๒๕๖๓ (บาท)	๒๕๖๔ (บาท)			
๘	ติดตั้งไฟกิ่งภายใน หมู่บ้าน	๑. เพื่ออำนวยความสะดวกให้ประชาชนในการสัญจรในช่วงกลางคืน ๒. เพื่อลดปัญหาอุบัติเหตุ และปัญหาอาชญากรรมในพื้นที่	ติดตั้งไฟกิ่งในหมู่บ้าน	-	๕๐๐,๐๐ ๐.- (ทต.) งบ โดยประมาณ	-	-	ร้อยละ ๘๐ ของประชาชนมีความพึงพอใจต่อการติดตั้งไฟฟ้าแสงสว่าง	๑. ประชาชนได้รับความสะดวกในการสัญจรในช่วงเวลา กลางคืน ๒. ปัญหาอุบัติเหตุ และปัญหาอาชญากรรมในพื้นที่ลดลง	กองช่าง
๙	โครงการขุดเจาะบ่อบาดาลที่สาธารณะภายในหมู่บ้าน	เพื่อให้ประชาชนมีน้ำใช้เพื่อการอุปโภคและบริโภคอย่างเพียงพอและทั่วถึง	ขุดเจาะบ่อบาดาลที่สาธารณะภายในหมู่บ้าน จำนวน ๑ บ่อ	-	-	๒๐๐,๐ ๐๐.- (ทต.) งบ โดยประมาณ	-	ร้อยละ ๘๐ ของประชาชนมีความพึงพอใจต่อการมีน้ำใช้	ประชาชนมีน้ำใช้เพื่อการอุปโภคและบริโภคอย่างเพียงพอและทั่วถึง	กองช่าง
๑๐	โครงการก่อสร้างคลองส่งน้ำคอนกรีตเหมือนนาแพะ	๑. เพื่อให้เกษตรกรมีน้ำใช้เพื่อการเกษตร ๒. เพื่อกักเก็บน้ำ	คลองส่งน้ำจำนวน ๑ สาย	-	-	-	๓๐๐,๐๐ ๐.- (ทต.) งบ โดยประมาณ	ร้อยละของเกษตรกรที่มีความพึงพอใจต่อการมีน้ำใช้ในทางการเกษตร	เกษตรกรมีน้ำใช้อย่างเพียงพอเพื่อการเกษตร	กองช่าง

ที่	โครงการ	วัตถุประสงค์	เป้าหมาย (ผลผลิตของ โครงการ)	งบประมาณและที่มา				ตัวชี้วัด (KPI)	ผลลัพธ์ที่คาดว่าจะได้รับ	หน่วยงาน รับผิดชอบ หลัก
				๒๕๖๑ (บาท)	๒๕๖๒ (บาท)	๒๕๖๓ (บาท)	๒๕๖๔ (บาท)			
๑๑	ก่อสร้างถนนลาดยาง เส้นหลัง รพสต. บ้าน ตาล	๑. เพื่อให้มีถนนที่ได้ มาตรฐาน ๒. เพื่อให้ประชาชนมี ความสะดวกและปลอดภัย ในการสัญจรและขนส่ง พืชผลการเกษตร	ถนนลาดยางจำนวน ๑ เส้นทาง	-	๕๐๐,๐๐๐ (ทต.) งบ โดยประมาณ	-	-	๑. ความยาวของ ถนนลาดยาง แอสฟัลท์ ดี ๒. ร้อยละ ๘๐ ของประชาชนมี ความ พึงพอใจต่อการ มีเส้นทางสัญจร	๑. มีถนนที่ได้ มาตรฐาน การคมนาคม สะดวก และปลอดภัย ๒. ประชาชนมีความ สะดวกและปลอดภัย ในการสัญจรและ ขนส่งพืชผล การเกษตร	กองช่าง
๑๒	โครงการซ่อมแซมถนน หน้าบ้านนายศรีวรรณ ปุดพรม	๑.เพื่อปรับปรุงถนนที่ ชำรุดเสียหายให้อยู่ใน สภาพใช้การได้ดีและยืด ระยะเวลาการใช้งาน ๒.เพื่อให้การขนส่ง ผลผลิตทางการเกษตรมี ความสะดวกรวดเร็ว	ซ่อมแซมถนน ๑ สาย	๒๐๐,๐๐๐.- (ทต.) งบโดยประมาณ	-	-	-	ร้อยละ ๘๐ ของประชาชนมี ความ พึงพอใจต่อการ มีเส้นทางสัญจร	๑.ถนนสามารถใช้ การได้ดีและมีเวลา การใช้งานได้นาน ขึ้นการขนส่ง ผลผลิตทางการ เกษตรมีความ รวดเร็ว	กองช่าง
๑๓	โครงการซ่อมแซมถนน หน้าบ้านนายก้วน ตา เบอะ	เพื่อปรับปรุงถนนที่ชำรุด เสียหายให้อยู่ในสภาพใช้ การได้ดีและยืด ระยะเวลาการใช้งาน	ซ่อมแซมถนน ๑ สาย	๒๐๐,๐๐๐.- (ทต.) งบโดยประมาณ	-	-	-	ร้อยละ ๘๐ ของประชาชนมี ความ พึงพอใจต่อการ มีเส้นทางสัญจร	๑.ถนนสามารถใช้ การได้ดีและมีเวลา การใช้งานได้นาน ขึ้น	กองช่าง

ที่	โครงการ	วัตถุประสงค์	เป้าหมาย (ผลผลิตของ โครงการ)	งบประมาณและที่มา				ตัวชี้วัด (KPI)	ผลลัพธ์ที่คาดว่าจะได้รับ	หน่วยงาน รับผิดชอบ หลัก
				๒๕๖๑ (บาท)	๒๕๖๒ (บาท)	๒๕๖๓ (บาท)	๒๕๖๔ (บาท)			
๑๔	โครงการก่อสร้างถนน ค.ส.ล. หน้าบ้านนาย คำแดง ตาปวน	๑. เพื่อให้มีถนนที่ได้ มาตรฐาน ๒. เพื่อให้ประชาชนมี ความสะดวกและ ปลอดภัยในการสัญจร และขนส่งพืชผล การเกษตร	ถนน ค.ส.ล. หน้า บ้านนายคำแดง ตาปวน จำนวน ๑ เส้น	๓๐๐,๐๐๐.- (ทต.) งบโดยประมาณ	-	-		ร้อยละ ๘๐ ของประชาชนมี ความ พึงพอใจต่อการ มีเส้นทางสัญจร	ประชาชนมีความ สะดวกและ ปลอดภัยในการ สัญจรและขนส่ง พืชผลการเกษตร	กองช่าง
๑๕	โครงการก่อสร้างถนน ค.ส.ล. นายสนธิ ชัย มงคล	๑. เพื่อให้มีถนนที่ได้ มาตรฐาน ๒. เพื่อให้ประชาชนมี ความสะดวกและ ปลอดภัยในการสัญจร และขนส่งพืชผล การเกษตร	ถนน คสล.จำนวน ๑ เส้นทาง	-	-	-	๓๐๐,๐๐ ๐.- (ทต.) งบ โดยประมาณ	ร้อยละ ๘๐ ของประชาชนมี ความ พึงพอใจต่อการ มีเส้นทางสัญจร	ประชาชนมีความ สะดวกและ ปลอดภัยในการ สัญจรและขนส่ง พืชผลการเกษตร	กองช่าง
๑๖	โครงการก่อสร้างถนน ค.ส.ล. หน้าบ้านนาย เอ็ง มีดโห่ง	๑. เพื่อให้มีถนนที่ได้ มาตรฐาน ๒. เพื่อให้ประชาชนมี ความสะดวกและ ปลอดภัยในการสัญจร และขนส่งพืชผล การเกษตร	ถนน คสล.จำนวน ๑ เส้นทาง	-	-	๓๐๐,๐ ๐๐.- (ทต.) งบ โดยประมา ณ	-	ร้อยละ ๘๐ ของประชาชนมี ความ พึงพอใจต่อการ มีเส้นทางสัญจร	ประชาชนมีความ สะดวกและ ปลอดภัยในการ สัญจรและขนส่ง พืชผลการเกษตร	กองช่าง

ที่	โครงการ	วัตถุประสงค์	เป้าหมาย (ผลผลิตของ โครงการ)	งบประมาณและที่มา				ตัวชี้วัด (KPI)	ผลลัพธ์ที่คาดว่าจะได้รับ	หน่วยงาน รับผิดชอบ หลัก
				๒๕๖๑ (บาท)	๒๕๖๒ (บาท)	๒๕๖๓ (บาท)	๒๕๖๔ (บาท)			
๑๗	โครงการก่อสร้างถนน ค.ส.ล. หน้าบ้านนาง เหย มีดโห่ง	๑. เพื่อให้มีถนนที่ได้ มาตรฐาน ๒. เพื่อให้ประชาชนมี ความสะดวกและ ปลอดภัยในการสัญจร และขนส่งพืชผล การเกษตร	ถนน คสล.จำนวน ๑ เส้นทาง	-	๓๐๐,๐๐ ๐.- (ทต.) งบ โดยประมาณ	-	-	ร้อยละ ๘๐ ของประชาชน มีความ พึงพอใจต่อ การมีเส้นทาง สัญจร	ประชาชนมีความ สะดวกและ ปลอดภัยในการ สัญจรและขนส่ง พืชผลการเกษตร	กองช่าง
๑๘	โครงการก่อสร้างถนน ค.ส.ล. หน้าบ้านนาย แก้วมูล ปันแดง	๑. เพื่อให้มีถนนที่ได้ มาตรฐาน ๒. เพื่อให้ประชาชนมี ความสะดวกและ ปลอดภัยในการสัญจร และขนส่งพืชผล การเกษตร	ถนน คสล.จำนวน ๑ เส้นทาง	-	-	-	๓๐๐,๐๐๐. - (ทต.) งบโดยประมาณ	ร้อยละ ๘๐ ของประชาชน มีความ พึงพอใจต่อ การมีเส้นทาง สัญจร	ประชาชนมีความ สะดวกและ ปลอดภัยในการ สัญจรและขนส่ง พืชผลการเกษตร	กองช่าง
๑๙	โครงการก่อสร้างถนน ค.ส.ล. หน้าบ้านนาย เรณู ทนันชัย	๑. เพื่อให้มีถนนที่ได้ มาตรฐาน ๒. เพื่อให้ประชาชนมี ความสะดวกและ ปลอดภัยในการสัญจร และขนส่งพืชผล การเกษตร	ถนน คสล.จำนวน ๑ เส้นทาง	-	๓๐๐,๐๐ ๐.- (ทต.) งบ โดยประมาณ	-	-	ร้อยละ ๘๐ ของประชาชน มีความ พึงพอใจต่อ การมีเส้นทาง สัญจร	ประชาชนมีความ สะดวกและ ปลอดภัยในการ สัญจรและขนส่ง พืชผลการเกษตร	กองช่าง

ที่	โครงการ	วัตถุประสงค์	เป้าหมาย (ผลผลิตของ โครงการ)	งบประมาณและที่มา				ตัวชี้วัด (KPI)	ผลลัพธ์ที่คาดว่าจะได้รับ	หน่วยงาน รับผิดชอบ หลัก
				๒๕๖๑ (บาท)	๒๕๖๒ (บาท)	๒๕๖๓ (บาท)	๒๕๖๔ (บาท)			
๒๐	โครงการก่อสร้างถนน ค.ส.ล. หน้าบ้านนาย โสภณ กุญแก้ว	๑. เพื่อให้มีถนนที่ได้ มาตรฐาน ๒. เพื่อให้ประชาชนมี ความสะดวกและ ปลอดภัยในการสัญจร และขนส่งพืชผล การเกษตร	ถนน คสล.จำนวน ๑ เส้นทาง	-	-	๓๐๐,๐ ๐๐.- (ทต.) งบ โดยประมา ณ	-	ร้อยละ ๘๐ ของประชาชนมี ความ พึงพอใจต่อการ มีเส้นทางสัญจร	ประชาชนมีความ สะดวกและ ปลอดภัยในการ สัญจรและขนส่ง พืชผลการเกษตร	กองช่าง
๒๑	โครงการก่อสร้างถนน ค.ส.ล. หน้าบ้านนาย โสภณ กุญแก้ว	๑. เพื่อให้มีถนนที่ได้ มาตรฐาน ๒. เพื่อให้ประชาชนมี ความสะดวกและ ปลอดภัยในการสัญจร และขนส่งพืชผล การเกษตร	ถนน คสล.จำนวน ๑ เส้นทาง	-	๓๐๐,๐๐ ๐.- (ทต.) งบ โดยประมาณ	-	-	ร้อยละ ๘๐ ของประชาชนมี ความ พึงพอใจต่อการ มีเส้นทางสัญจร	ประชาชนมีความ สะดวกและ ปลอดภัยในการ สัญจรและขนส่ง พืชผลการเกษตร	กองช่าง
๒๒	ชุดวางระบายน้ำ หน้า ป่าช้าบ้านตาลใต้ ถึง อ่างหม่อมอนผีหลอก	๑. เพื่อให้มีทางระบายน้ำ ในหมู่บ้าน ๒. เพื่อเพิ่มประสิทธิภาพใน การระบายน้ำ	วางระบายน้ำ ๑ ราง	-	-	๘๐๐,๐๐ ๐.- (ทต.) งบ โดยประมา ณ	-	๑. ความยาวของ รางระบายน้ำ คสล. ๒. ร้อยละ ๘๐ ของประชาชนมี ความพึงพอใจที่ มีทางระบายน้ำ	๑. ทำให้ลดปัญหาน้ำ ท่วมขัง สามารถ ระบายน้ำได้ดี ๒. ทำให้ประชาชนมี คุณภาพชีวิตที่ดีขึ้น	กองช่าง

ที่	โครงการ	วัตถุประสงค์	เป้าหมาย (ผลผลิตของ โครงการ)	งบประมาณและที่มา				ตัวชี้วัด (KPI)	ผลลัพธ์ที่คาดว่าจะได้รับ	หน่วยงาน รับผิดชอบ หลัก
				๒๕๖๑ (บาท)	๒๕๖๒ (บาท)	๒๕๖๓ (บาท)	๒๕๖๔ (บาท)			
๒๓	โครงการขุดเจาะบ่อบาดาลเพื่อการเกษตร	เพื่อให้เกษตรกรมีน้ำใช้อย่างเพียงพอสำหรับการเกษตร	ขุดเจาะบ่อบาดาลจำนวน ๑ บ่อ	-	-	๔๐๐,๐๐๐ (ทต.) งบ โดยประม มาณ	-	ร้อยละของเกษตรกรมีความพึงพอใจต่อการมีน้ำบาดาลใช้เพื่อการเกษตร	เกษตรกรมีน้ำใช้สำหรับทำการเกษตรอย่างเพียงพอ	กองช่าง
๒๔	โครงการก่อสร้างถนนคอนกรีตเสริมเหล็กหน้าบ้านผู้ช่วยบัตินายหวัน	๑. เพื่อให้มีถนนที่ได้มาตรฐาน ๒. เพื่อให้ประชาชนมีความสะดวกและปลอดภัยในการสัญจรและขนส่งพืชผลการเกษตร	ถนน คสล.จำนวน ๑ เส้นทาง	-	-	-	๓๐๐,๐๐๐.- (ทต.) งบ โดยประมาณ	ร้อยละ ๘๐ ของประชาชนมีความพึงพอใจต่อการมีเส้นทางสัญจร	ประชาชนมีความสะดวกและปลอดภัยในการสัญจรและขนส่งพืชผลการเกษตร	กองช่าง
๒๕	โครงการขุดลอกอ่างเก็บน้ำห้วยชะแป้น	๑. เพื่อให้เกษตรกรมีน้ำใช้อย่างเพียงพอสำหรับการเกษตร ๒. เพื่อกักเก็บน้ำ	ขุดลอกอ่างเก็บน้ำจำนวน ๑ แห่ง	-	-	๒๐๐,๐๐๐ (ทต.) งบ โดยประม มาณ	-	ร้อยละ ๘๐ ของเกษตรกรมีความพึงพอใจต่อการมีน้ำใช้เพื่อการเกษตร	เกษตรกรมีน้ำใช้สำหรับทำการเกษตรอย่างเพียงพอ	กองช่าง

ที่	โครงการ	วัตถุประสงค์	เป้าหมาย (ผลผลิตของ โครงการ)	งบประมาณและที่มา				ตัวชี้วัด (KPI)	ผลลัพธ์ที่คาดว่าจะได้รับ	หน่วยงาน รับผิดชอบ หลัก
				๒๕๖๑ (บาท)	๒๕๖๒ (บาท)	๒๕๖๓ (บาท)	๒๕๖๔ (บาท)			
๒๖	โครงการก่อสร้าง อ่างเก็บน้ำหนองตึง	๑.เพื่อให้เกษตรกรมีน้ำ ใช้อย่างเพียงพอสำหรับ ทำการเกษตร ๒.เพื่อกักเก็บน้ำ	ก่อสร้างอ่างเก็บน้ำ จำนวน ๑ แห่ง	-	-	๒๐๐,๐๐๐ (ทต.) งบ โดยประม าณ	-	ร้อยละ ๘๐ ของเกษตรกรมี ความพึงพอใจ ต่อการมีน้ำใช้ เพื่อการเกษตร การเกษตร	เกษตรกรมีน้ำใช้ สำหรับทำ การเกษตรอย่าง เพียงพอ	กองช่าง
๒๗	โครงการก่อสร้างอ่างเก็บ น้ำห้วยบง	๑.เพื่อให้เกษตรกรมีน้ำ ใช้อย่างเพียงพอสำหรับ ทำการเกษตร ๒.เพื่อกักเก็บน้ำ	ก่อสร้างอ่างเก็บน้ำ จำนวน ๑ แห่ง	-	-	-	๒๐๐,๐๐๐ (ทต.) งบ โดยประม าณ	ร้อยละ ๘๐ ของเกษตรกรมี ความพึงพอใจ ต่อการมีน้ำใช้ เพื่อการเกษตร การเกษตร	เกษตรกรมีน้ำใช้ สำหรับทำ การเกษตรอย่าง เพียงพอ	กองช่าง
๒๘	โครงการขุดลอกอ่างห้วย ยี่น(ห้วยมัน)	๑.เพื่อให้เกษตรกรมีน้ำ ใช้อย่างเพียงพอสำหรับ ทำการเกษตร ๒.เพื่อกักเก็บน้ำ	ก่อสร้างอ่างเก็บน้ำ จำนวน ๑ แห่ง	-	-	-	๒๐๐,๐๐๐ (ทต.) งบ โดยประม าณ	ร้อยละ ๘๐ ของเกษตรกรมี ความพึงพอใจ ต่อการมีน้ำใช้ เพื่อการเกษตร การเกษตร	เกษตรกรมีน้ำใช้ สำหรับทำ การเกษตรอย่าง เพียงพอ	กองช่าง

ที่	โครงการ	วัตถุประสงค์	เป้าหมาย (ผลผลิตของ โครงการ)	งบประมาณและที่มา				ตัวชี้วัด (KPI)	ผลลัพธ์ที่คาดว่าจะได้รับ	หน่วยงาน รับผิดชอบ หลัก
				๒๕๖๑ (บาท)	๒๕๖๒ (บาท)	๒๕๖๓ (บาท)	๒๕๖๔ (บาท)			
	หมู่ที่ ๔ บ้านทุ่งโป่ง									
๑	โครงการก่อสร้างรางระบายน้ำ หมู่ที่ ๔,๘	๑. เพื่อให้มีทางระบายน้ำในหมู่บ้าน ๒. เพื่อเพิ่มประสิทธิภาพในการระบายน้ำ	วางระบายน้ำ ๑ ราง	-	-	-	๓๐๐,๐๐๐.- (ทต.) งบ โดยประมาณ	ร้อยละ ๘๐ ของประชาชนมีความพึงพอใจที่มีทางระบายน้ำ	๑. ทำให้ลดปัญหาน้ำท่วมซึ่งสามารถระบายน้ำได้ดี ๒. ทำให้ประชาชนมีคุณภาพชีวิตที่ดีขึ้น	กองช่าง
๒	โครงการขยายไหล่ทางคอนกรีต / ลาดยาง ซอย ๑	๑. เพื่อให้มีถนนที่ได้มาตรฐาน ๒. เพื่อให้ประชาชนมีความสะดวกและปลอดภัยในการสัญจร	ขยายไหล่ทางคอนกรีต / ลาดยาง ซอย ๑	-	-	๕๐๐,๐๐๐.- (ทต.) งบ โดยประมาณ	ร้อยละ ๘๐ ของประชาชนมีความพึงพอใจต่อการมีเส้นทางสัญจร	ประชาชนมีความสะดวกและปลอดภัยในการสัญจรและขนส่งพืชผลการเกษตร	กองช่าง	
๓	โครงการก่อสร้างถนนลาดยางซอย ๒	๑. เพื่อให้มีถนนที่ได้มาตรฐาน ๒. เพื่อให้ประชาชนมีความสะดวกและปลอดภัยในการสัญจรและขนส่งพืชผลการเกษตร	ถนนลาดยางจำนวน ๑ เส้นทาง	-	-	-	๕๐๐,๐๐๐.- (ทต.) งบ โดยประมาณ	ร้อยละ ๘๐ ของประชาชนมีความพึงพอใจต่อการมีเส้นทางสัญจร	๑. มีถนนที่ได้มาตรฐานการคมนาคมสะดวกและปลอดภัย ๒. ประชาชนมีความสะดวกและปลอดภัยในการสัญจรและขนส่งพืชผลการเกษตร	กองช่าง

ที่	โครงการ	วัตถุประสงค์	เป้าหมาย (ผลผลิตของ โครงการ)	งบประมาณและที่มา				ตัวชี้วัด (KPI)	ผลลัพธ์ที่คาดว่าจะได้รับ	หน่วยงาน รับผิดชอบ หลัก
				๒๕๖๑ (บาท)	๒๕๖๒ (บาท)	๒๕๖๓ (บาท)	๒๕๖๔ (บาท)			
๔	โครงการก่อสร้างถนนคอนกรีตเสริมเหล็ก สี่แยกบ้านนายบุญ – นางวัน ทางซอย ๒	เพื่อให้ประชาชนมีความสะดวกและปลอดภัยในการสัญจรและขนส่งพืชผลการเกษตร	ถนน คสล จำนวน ๑ เส้นทาง	-	-	-	๓๐๐,๐๐๐.- (ทต.) งบโดยประมาณ	ร้อยละ ๘๐ ของประชาชนมีความพึงพอใจต่อการมีเส้นทางสัญจร	ประชาชนมีความสะดวกและปลอดภัยในการสัญจรและขนส่งพืชผลการเกษตร	กองช่าง
๕	โครงการก่อสร้างถนนคอนกรีตเสริมเหล็ก บ้านนางขาว – นายลาย	เพื่อให้ประชาชนมีความสะดวกและปลอดภัยในการสัญจรและขนส่งพืชผลการเกษตร	ถนน คสล จำนวน ๑ เส้นทาง	-	๓๐๐,๐๐๐.- (ทต.) งบโดยประมาณ	-	-	ร้อยละ ๘๐ ของประชาชนมีความพึงพอใจต่อการมีเส้นทางสัญจร	ประชาชนมีความสะดวกและปลอดภัยในการสัญจรและขนส่งพืชผลการเกษตร	กองช่าง
๖	โครงการก่อสร้างถนนคอนกรีตเสริมเหล็ก ซอยบ้านลุงยวง – หนองหลวง	เพื่อให้ประชาชนมีความสะดวกและปลอดภัยในการสัญจรและขนส่งพืชผลการเกษตร	ถนน คสล จำนวน ๑ เส้นทาง	-	-	๓๐๐,๐๐๐.- (ทต.) งบ โดยประมาณ	-	ร้อยละ ๘๐ ของประชาชนมีความพึงพอใจต่อการมีเส้นทางสัญจร	ประชาชนมีความสะดวกและปลอดภัยในการสัญจรและขนส่งพืชผลการเกษตร	กองช่าง

ที่	โครงการ	วัตถุประสงค์	เป้าหมาย (ผลผลิตของ โครงการ)	งบประมาณและที่มา				ตัวชี้วัด (KPI)	ผลลัพธ์ที่คาดว่าจะได้รับ	หน่วยงาน รับผิดชอบ หลัก
				๒๕๖๑ (บาท)	๒๕๖๒ (บาท)	๒๕๖๓ (บาท)	๒๕๖๔ (บาท)			
๗	โครงการปรับปรุง ซ่อมแซมโดยการถมดิน ลูกรังทางซอย ๑	เพื่อปรับปรุงซ่อมแซม ถนนให้มีสภาพดีขึ้นให้ ประชาชนมีความสะดวก และปลอดภัยในการ สัญจรและขนส่งพืชผล การเกษตร	ปรับปรุงซ่อมแซม ทางซอย ๑	-	-	-	๒๐๐,๐๐ ๐.- (ทต.) งบ โดยประมาณ	ร้อยละ ๘๐ ของประชาชนมี ความ พึงพอใจต่อการ มีเส้นทางสัญจร	ประชาชนมีความ สะดวกและ ปลอดภัยในการ สัญจรและขนส่ง พืชผลการเกษตร	กองช่าง
๘	โครงการเสริมถนน ลูกรังจากซอย ๔ แยก นาเลย - เด่นสะเลียม	เพื่อให้ประชาชนมีความ สะดวกและปลอดภัยใน การสัญจรและขนส่ง พืชผลการเกษตร	ถนนลูกรังจาก ซอย ๔ แยกนา เลย - เด่นสะ เลียม จำนวน ๑ เส้น	-	-	๒๐๐,๐๐๐. - (ทต.) งบ โดยประมาณ	-	ร้อยละ ๘๐ ของประชาชนมี ความ พึงพอใจต่อการ มีเส้นทางสัญจร	ประชาชนมีความ สะดวกและ ปลอดภัยในการ สัญจรและขนส่ง พืชผลการเกษตร	กองช่าง
๙	โครงการก่อสร้างถนน คอนกรีตเสริมเหล็ก หนองหลวง - สวนพินินทา	เพื่อให้ประชาชนมีความ สะดวกและปลอดภัยใน การสัญจรและขนส่ง พืชผลการเกษตร	ถนน คสล จำนวน ๑ เส้นทาง	-	-	-	๒๐๐,๐๐๐.- (ทต.) งบ โดยประมาณ	ร้อยละ ๘๐ ของประชาชนมี ความ พึงพอใจต่อการ มีเส้นทางสัญจร	ประชาชนมีความ สะดวกและ ปลอดภัยในการ สัญจรและขนส่ง พืชผลการเกษตร	กองช่าง
๑๐	โครงการประสานงาน เสริมหม้อแปลงไฟฟ้า หัวซอย ๑	เพื่อให้ประชาชนมีไฟฟ้าใช้ อย่างทั่วถึง	หม้อแปลง ไฟฟ้า ๑ หม้อ	-	-	๒๐๐,๐๐๐. - (ทต.) งบ โดยประมาณ	-	ร้อยละ ๘๐ ของ ประชาชนมี ความพึงพอใจ ต่อการใช้ไฟฟ้าใช้ อย่างเพียงพอ	ประชาชนมีไฟฟ้าใช้ อย่างทั่วถึงมีความ ปลอดภัยในการ เดินทาง	กองช่าง

ที่	โครงการ	วัตถุประสงค์	เป้าหมาย (ผลผลิตของ โครงการ)	งบประมาณและที่มา				ตัวชี้วัด (KPI)	ผลลัพธ์ที่คาดว่าจะได้รับ	หน่วยงาน รับผิดชอบ หลัก
				๒๕๖๑ (บาท)	๒๕๖๒ (บาท)	๒๕๖๓ (บาท)	๒๕๖๔ (บาท)			
๑๑	โครงการขุดเจาะบ่อบาดาลพร้อมสร้างแท็งก์ประปา ตรงข้ามบ้านนางลาย ทางซอย ๒	เพื่อให้ประชาชนมีน้ำใช้อย่างทั่วถึงและเพียงพอแก่การอุปโภคและบริโภค	ขุดเจาะบ่อบาดาล ๑ บ่อ พร้อมแท็งก์น้ำประปา	-	๒๐๐,๐๐๐.- (ทต.) งบ โดยประมา ณ	-	-	ร้อยละ ของประชาชน ได้ใช้ประโยชน์จากโครงการนี้	ประชาชนมีน้ำสำหรับการอุปโภคและบริโภคอย่างทั่วถึง	กองช่าง
๑๒	โครงการก่อสร้างแท็งก์น้ำประปา ซอย ๓	เพื่อให้ประชาชนมีน้ำใช้อย่างทั่วถึงและเพียงพอแก่การอุปโภคและบริโภค	ก่อสร้างแท็งก์น้ำประปา จำนวน ๑ แท็งก์	๓๐๐,๐๐๐.- (ทต.) งบ โดยประมา ณ	-	-	-	ร้อยละ ๘๐ ของประชาชนมีความพึงพอใจต่อการขุดเจาะบ่อบาดาล	ประชาชนมีน้ำสำหรับการอุปโภคและบริโภคอย่างทั่วถึง	กองช่าง
๑๓	จัดทำป้ายชะลอความเร็ว คลื่นชะลอความเร็ว	เพื่อป้องกันอุบัติเหตุ	ป้ายชะลอความเร็ว ๑ ป้าย	-	-	-	๒๐๐,๐๐๐ .- (ทต.) งบ โดยประมา ณ	ร้อยละ ๘๐ ของประชาชนมีความพึงพอใจต่อการมีเส้นทางสัญจร	ประชาชนมีความสะดวกและปลอดภัยในการสัญจร	กองช่าง

ที่	โครงการ	วัตถุประสงค์	เป้าหมาย (ผลผลิตของ โครงการ)	งบประมาณและที่มา				ตัวชี้วัด (KPI)	ผลลัพธ์ที่คาดว่าจะได้รับ	หน่วยงาน รับผิดชอบ หลัก
				๒๕๖๑ (บาท)	๒๕๖๒ (บาท)	๒๕๖๓ (บาท)	๒๕๖๔ (บาท)			
๑๔	ขุดลอกอ่างหนองตึง	๑. เพื่อให้ประชาชนมีน้ำ สำหรับใช้ในการทำ การเกษตร ๒. เพื่อกักเก็บน้ำ	อ่างเก็บน้ำ ๑ อ่าง	-	-	๒๐๐,๐๐ ๐.- (ทต.) งบ โดยประมาณ	-	ร้อยละ ๘๐ ของ ประชาชนมี ความพึงพอใจ ต่อการกรมน้ำ ใช้อย่างเพียงพอ	๑. ทำให้ประชาชนมี น้ำสำหรับใช้ในการ ทำการเกษตร ๒. สามารถรักษา สภาพแวดล้อมทาง ธรรมชาติ	กองช่าง
๑๕	ประสานงานการขยาย เขตไฟฟ้าสายโป่งปูลิง	เพื่อให้ประชาชนมีไฟฟ้าใช้ อย่างทั่วถึง	ขยายเขตไฟฟ้า จำนวน ๑ เส้นทาง	-	-	-	๒๐๐,๐๐๐.- (ทต.) งบ โดยประมาณ	ร้อยละ ๘๐ ของ ประชาชนมี ความพึงพอใจ ต่อกามีไฟฟ้าใช้ อย่างเพียงพอ	ประชาชนมีไฟฟ้าใช้ อย่างทั่วถึงมีความ ปลอดภัยในการ เดินทาง	กองช่าง
๑๖	โครงการถนนลาดยาง ซอยติดหัวซอย ๒ ถึง ซอย ๓ (หน้าศูนย์เด็ก เล็ก)	เพื่อให้ประชาชนมีความ สะดวกและปลอดภัยใน การสัญจรและขนส่ง พืชผลการเกษตร	ถนนลาดยาง จำนวน ๑ เส้นทาง	-	-	๒๐๐,๐๐ ๐.- (ทต.) งบ โดยประมาณ	-	ร้อยละ ๘๐ ของประชาชนมี ความ พึงพอใจต่อการ มีเส้นทางสัญจร	ประชาชนมีความ สะดวกและ ปลอดภัยในการ สัญจรและขนส่ง พืชผลการเกษตร	กองช่าง

ที่	โครงการ	วัตถุประสงค์	เป้าหมาย (ผลผลิตของ โครงการ)	งบประมาณและที่มา				ตัวชี้วัด (KPI)	ผลลัพธ์ที่คาดว่าจะได้รับ	หน่วยงาน รับผิดชอบ หลัก
				๒๕๖๑ (บาท)	๒๕๖๒ (บาท)	๒๕๖๓ (บาท)	๒๕๖๔ (บาท)			
๑๗	ชุดคลองส่งน้ำเข้า หนองหลวง	๑. เพื่อให้ประชาชนมีน้ำ สำหรับใช้ในการทำ การเกษตร ๒. เพื่อรักษา สภาพแวดล้อมทาง ธรรมชาติและป้องกันน้ำ ท่วม	คลองส่งน้ำ ๑ เส้น	๓๐๐,๐๐๐.- (ทต.) งบโดยประมาณ	-	-		ร้อยละ ๘๐ ของ ประชาชนมี ความพึงพอใจ ต่อการการมีน้ำ ใช้อย่างเพียงพอ	๑. ทำให้ประชาชนมี น้ำสำหรับใช้ในการ ทำการเกษตร ๒. สามารถรักษา สภาพแวดล้อมทาง ธรรมชาติและป้องกัน น้ำท่วมขังได้	กองช่าง
๑๘	ชุดลอกอ่างเก็บน้ำหัว ซอย๒ – ซอย๓	๑. เพื่อให้ประชาชนมีน้ำ สำหรับใช้ในการทำ การเกษตร ๒. เพื่อกักเก็บน้ำ	ชุดลอกอ่างเก็บ น้ำหัวซอย๒ – ซอย๓ จำนวน ๑ แห่ง	-	-	-	๓๐๐,๐๐๐.- (ทต.) งบ โดยประมาณ	ร้อยละ ๘๐ ของ ประชาชนมี ความพึงพอใจ ต่อการการมีน้ำ ใช้อย่างเพียงพอ	๑. ทำให้ประชาชนมี น้ำสำหรับใช้ในการ ทำการเกษตร ๒. สามารถรักษา สภาพแวดล้อมทาง ธรรมชาติ	กองช่าง
๑๙	ชุดลอกอ่างเก็บน้ำ หนองหลวง	๑. เพื่อให้ประชาชนมีน้ำ สำหรับใช้ในการทำ การเกษตรอย่างเพียงพอ ๒. เพื่อกักเก็บน้ำ	ชุดลอกอ่างเก็บ น้ำ จำนวน ๑ แห่ง	-	-	๓๐๐,๐๐๐. - (ทต.) งบ โดยประมาณ	-	ร้อยละ ๘๐ ของ ประชาชนมี ความพึงพอใจ ต่อการการมีน้ำ ใช้อย่างเพียงพอ	๑. ทำให้ประชาชนมี น้ำสำหรับใช้ในการ ทำการเกษตร ๒. สามารถรักษา สภาพแวดล้อมทาง ธรรมชาติ	กองช่าง

ที่	โครงการ	วัตถุประสงค์	เป้าหมาย (ผลผลิตของ โครงการ)	งบประมาณและที่มา				ตัวชี้วัด (KPI)	ผลลัพธ์ที่คาดว่าจะได้รับ	หน่วยงาน รับผิดชอบ หลัก
				๒๕๖๑ (บาท)	๒๕๖๒ (บาท)	๒๕๖๓ (บาท)	๒๕๖๔ (บาท)			
๒๐	ติดตั้งไฟกิ่งภายในหมู่บ้าน	๑. เพื่ออำนวยความสะดวกให้กับประชาชนในการสัญจรในช่วงกลางคืน ๒. เพื่อลดปัญหาอุบัติเหตุ และปัญหาอาชญากรรมในพื้นที่	ติดตั้งไฟกิ่งภายในหมู่บ้าน	๕๐๐,๐๐๐.- (ทต.) งบโดยประมาณ	-	-	-	ร้อยละ ๘๐ ของประชาชนมีความพึงพอใจต่อการติดตั้งไฟฟ้าแสงสว่าง	๑. ประชาชนได้รับความสะดวกในการสัญจรในช่วงเวลากลางคืน ๒. ปัญหาอุบัติเหตุและปัญหาอาชญากรรมในพื้นที่ลดลง	กองช่าง
๒๑	โครงการก่อสร้างถนนคอนกรีตขอยลู่ทอง (บ้านลุงนีก) หลังโรงเรียน	เพื่อให้ประชาชนมีความสะดวกและปลอดภัยในการสัญจรและขนส่งพืชผลการเกษตร	ถนน คสล จำนวน ๑ เส้น	-	๓๐๐,๐๐๐.- (ทต.) งบ โดยประมาณ	-	-	ร้อยละ ๘๐ ของประชาชนมีความพึงพอใจต่อการมีเส้นทางสัญจร	ประชาชนมีความสะดวกและปลอดภัยในการสัญจรและขนส่งพืชผลการเกษตร	กองช่าง
๒๒	โครงการติดตั้งไฟส่องสว่างสนามกีฬา	เพื่อสนับสนุนให้เด็กเยาวชน หันมาเล่นกีฬา	ไฟส่องสว่าง	-	-	-	๓๐๐,๐๐๐.- (ทต.) งบ โดยประมาณ	ร้อยละ ๘๐ ของเด็กและเยาวชนมีความพึงพอใจต่อการติดตั้งไฟส่องสว่าง	เด็กและเยาวชนหันมาสนใจการเล่นกีฬาเพิ่มมากขึ้นห่างไกลยาเสพติด	กองช่าง

ที่	โครงการ	วัตถุประสงค์	เป้าหมาย (ผลผลิตของ โครงการ)	งบประมาณและที่มา				ตัวชี้วัด (KPI)	ผลลัพธ์ที่คาดว่าจะได้รับ	หน่วยงาน รับผิดชอบ หลัก
				๒๕๖๑ (บาท)	๒๕๖๒ (บาท)	๒๕๖๓ (บาท)	๒๕๖๔ (บาท)			
๒๓	ติดตั้งเครื่องกระจายเสียงภายในหมู่บ้าน	เพื่อให้ประชาชนได้รับข้อมูลข่าวสาร	เครื่องกระจายเสียงจำนวน ๑ ชุด	-	๕๐๐,๐๐ ๐.- (ทต.) งบ โดยประมาณ	-	-	ร้อยละ ๘๐ ของประชาชนที่มีความพึงพอใจต่อการได้รับข้อมูลข่าวสาร	ประชาชนได้รับข้อมูลข่าวสารเกิดประโยชน์กับประชาชน	
๒๔	โครงการก่อสร้างถนนคอนกรีตในโรงเรียนบ้านทุ่งโป่ง	เพื่อให้ประชาชนมีความสะดวกและปลอดภัยในการสัญจรและขนส่งพืชผลการเกษตร	ถนน คสล. จำนวน ๑ เส้น	-	-	-	๕๐๐,๐๐ ๐.- (ทต.) งบ โดยประมาณ	ร้อยละ ๘๐ ของประชาชนมีความพึงพอใจต่อการมีเส้นทางสัญจร	ประชาชนมีความสะดวกและปลอดภัยในการสัญจรและขนส่งพืชผลการเกษตร	กองช่าง
๒๕	โครงการก่อสร้างถนนคอนกรีตเสริมเหล็กจากท่าทรายเข้าหนองหลวง	เพื่อให้ประชาชนมีความสะดวกและปลอดภัยในการสัญจรและขนส่งพืชผลการเกษตร	ถนน คสล. จำนวน ๑ เส้น	-	-	-	๕๐๐,๐๐ ๐.- (ทต.) งบ โดยประมาณ	ร้อยละ ๘๐ ของประชาชนมีความพึงพอใจต่อการมีเส้นทางสัญจร	ประชาชนมีความสะดวกและปลอดภัยในการสัญจรและขนส่งพืชผลการเกษตร	กองช่าง

ที่	โครงการ	วัตถุประสงค์	เป้าหมาย (ผลผลิตของ โครงการ)	งบประมาณและที่มา				ตัวชี้วัด (KPI)	ผลลัพธ์ที่คาดว่าจะได้รับ	หน่วยงาน รับผิดชอบ หลัก
				๒๕๖๑ (บาท)	๒๕๖๒ (บาท)	๒๕๖๓ (บาท)	๒๕๖๔ (บาท)			
๒๖	โครงการก่อสร้างถนน ซอย ๑,๒,๓ ลาดยาง คอนกรีต	เพื่อให้ประชาชนมีความ สะดวกและปลอดภัยใน การสัญจรและขนส่ง พืชผลการเกษตร	ถนน คสล. จำนวน ๓ เส้น	-	-	-	๕๐๐,๐๐ ๐.- (ทต.) งบ โดยประมาณ	ร้อยละ ๘๐ ของประชาชน มีความ พึงพอใจต่อการ มีเส้นทาง สัญจร	ประชาชนมีความ สะดวกและปลอดภัย ในการสัญจรและ ขนส่งพืชผล การเกษตร	กองช่าง
๒๗	ซ่อมแซมถนนภายใน หมู่บ้าน	เพื่อปรับปรุงซ่อมแซม ถนนให้ประชาชนมีความ สะดวกและปลอดภัยใน การสัญจรและขนส่ง พืชผลการเกษตร	ถนนภายใน หมู่บ้าน	-	๓๐๐,๐๐ ๐.- (ทต.) งบ โดยประมาณ	-	-	ร้อยละ ๘๐ ของประชาชน มีความ พึงพอใจต่อการ มีเส้นทาง สัญจร	ประชาชนมีความ สะดวกและปลอดภัย ในการสัญจรและ ขนส่งพืชผล การเกษตร	กองช่าง
๒๘	โครงการขยายท่อ น้ำเพื่อการเกษตร	เพื่อให้ประชาชนมีน้ำ สำหรับใช้ในการทำ การเกษตร	ขยายท่อส่งน้ำ จำนวน ๑ แห่ง	-	-	๓๐๐,๐๐๐. - (ทต.) งบ โดยประมาณ	-	ร้อยละ ๘๐ ของ ประชาชนมี ความพึงพอใจ ต่อการการมีน้ำ ใช้อย่างเพียงพอ	ทำให้ประชาชนมีน้ำ สำหรับใช้ในการทำ การเกษตร อย่าง เพียงพอ	กองช่าง

ที่	โครงการ	วัตถุประสงค์	เป้าหมาย (ผลผลิตของ โครงการ)	งบประมาณและที่มา				ตัวชี้วัด (KPI)	ผลลัพธ์ที่คาดหวัง จะได้รับ	หน่วยงาน รับผิดชอบ หลัก
				๒๕๖๑ (บาท)	๒๕๖๒ (บาท)	๒๕๖๓ (บาท)	๒๕๖๔ (บาท)			
	หมู่ที่ ๕ บ้านตาล กลาง									
๑	โครงการปรับปรุงผิว จราจร เส้นบ้านนางธิดา - กาดพุธ	๑. เพื่อให้มีถนนที่ได้ มาตรฐาน ๒. เพื่อให้ประชาชนมี ความสะดวกและปลอดภัย ในการสัญจรและขนส่ง พืชผลการเกษตร	ปรับปรุงผิว จราจร เส้นบ้าน นางธิดา - กาด พุธ	-	๓๐๐,๐ ๐๐.- (ทต.) งบ โดยประมา ณ	-	-	ร้อยละ ๘๐ ของประชาชน มีความ พึงพอใจต่อการ มีเส้นทาง สัญจร	ประชาชนมีความ สะดวกและ ปลอดภัยในการ สัญจรและขนส่ง พืชผลการเกษตร	กองช่าง
๒	โครงการปรับปรุงผิว จราจร เส้นบ้านนายคำ มา	๑. เพื่อให้มีถนนที่ได้ มาตรฐาน ๒. เพื่อให้ประชาชนมี ความสะดวกและปลอดภัย ในการสัญจรและขนส่ง พืชผลการเกษตร	ปรับปรุงผิว จราจร เส้นบ้าน นายคำมา	-	-	๒๐๐,๐๐๐. - (ทต.) งบโดยประมาณ	-	ร้อยละ ๘๐ ของประชาชน มีความ พึงพอใจต่อการ มีเส้นทาง สัญจร	ประชาชนมีความ สะดวกและ ปลอดภัยในการ สัญจรและขนส่ง พืชผลการเกษตร	กองช่าง
๓	โครงการก่อสร้างท่อส่ง น้ำจากแม่ชะตวง - ห้วย นายูง	๑. เพื่อให้ประชาชนมีน้ำ สำหรับใช้ในการทำ การเกษตร ๒. เพื่อรักษา สภาพแวดล้อมทาง ธรรมชาติและป้องกันน้ำ ท่วม	ก่อสร้างท่อส่งน้ำ จากแม่ชะตวง - ห้วยนายูง	-	-	๓๐๐,๐๐๐. - (ทต.) งบโดยประมาณ	-	ร้อยละ ๘๐ ของ ประชาชนมี ความพึงพอใจ ต่อการการมีน้ำ ใช้อย่างเพียงพอ	๑. ทำให้ ประชาชนมีน้ำ สำหรับใช้ในการ ทำการเกษตร ๒. สามารถรักษา สภาพแวดล้อม ทางธรรมชาติและ ป้องกันน้ำท่วมซึ่ง ได้	กองช่าง

ที่	โครงการ	วัตถุประสงค์	เป้าหมาย (ผลผลิตของ โครงการ)	งบประมาณและที่มา				ตัวชี้วัด (KPI)	ผลลัพธ์ที่คาดว่าจะได้รับ	หน่วยงาน รับผิดชอบ หลัก
				๒๕๖๑ (บาท)	๒๕๖๒ (บาท)	๒๕๖๓ (บาท)	๒๕๖๔ (บาท)			
๔	โครงการก่อสร้างสะพานคอนกรีตเสริมเหล็กข้ามละเหมือง นายประธานศักดิ์ หนันชัย	๑. เพื่อพัฒนาเส้นทางคมนาคมให้ได้มาตรฐาน ๒. เพื่อให้การขนส่งผลิตทางการเกษตรมีความสะดวกรวดเร็ว	สะพาน คสล. จำนวน ๑ แห่ง	-	-		๓๐๐,๐๐๐.- (ทต.) งบ โดยประมาณ	ร้อยละ ๘๐ ของประชาชนมีความพึงพอใจต่อการมีเส้นทางสัญจร	ประชาชนมีความสะดวกและปลอดภัยในการสัญจรและขนส่งพืชผลการเกษตร	กองช่าง
๕	ติดตั้งไฟกิ่งภายในหมู่บ้าน	๑. เพื่ออำนวยความสะดวกให้กับประชาชนในการสัญจรในช่วงกลางคืน ๒. เพื่อลดปัญหาอุบัติเหตุและปัญหาอาชญากรรมในพื้นที่	ไฟกิ่งในหมู่บ้าน	-	-	๑๐๐,๐๐๐.- (ทต.) งบ โดยประมาณ	-	ร้อยละ ๘๐ ของประชาชนมีความพึงพอใจต่อการติดตั้งไฟฟ้าแสงสว่าง	๑. ประชาชนได้รับความสะดวกในการสัญจรในช่วงเวลากลางคืน ๒. ปัญหาอุบัติเหตุและปัญหาอาชญากรรมในพื้นที่ลดลง	กองช่าง
๖	โครงการขุดเจาะบ่อบาดาล.ในที่สาธารณะ	เพื่อให้ประชาชนมีน้ำใช้อย่างทั่วถึงและเพียงพอแก่การอุปโภคและบริโภค	ขุดเจาะบ่อบาดาล ๑ บ่อ	๒๐๐,๐๐๐.- (ทต.) งบโดยประมาณ	-	-	-	ร้อยละ ๘๐ ของประชาชนมีความพึงพอใจต่อการขุดเจาะบ่อบาดาล	ประชาชนมีน้ำสำหรับการอุปโภคและบริโภคอย่างทั่วถึง	กองช่าง

ที่	โครงการ	วัตถุประสงค์	เป้าหมาย (ผลผลิตของ โครงการ)	งบประมาณและที่มา				ตัวชี้วัด (KPI)	ผลลัพธ์ที่คาดว่าจะได้รับ	หน่วยงาน รับผิดชอบ หลัก
				๒๕๖๑ (บาท)	๒๕๖๒ (บาท)	๒๕๖๓ (บาท)	๒๕๖๔ (บาท)			
๗	ต่อท่อส่งน้ำจากบ่อ บาดาลบ้านตาลใต้ – แท็งก์น้ำหมู่ที่ ๕	เพื่อให้ประชาชนมีน้ำ สำหรับการอุปโภคและ บริโภค	ต่อท่อส่งน้ำจำนวน ๑ เส้นทาง	๕๐๐,๐๐๐.- (ทต.) งบโดยประมาณ	-	-	-	ร้อยละ ๘๐ ของประชาชน มีความพึงพอใจ ต่อการการมีน้ำ ใช้อย่าง เพียงพอ	ประชาชนมีน้ำใช้ เพียงพอสำหรับการ อุปโภคและบริโภค	กองช่าง
๘	ปรับปรุงถนนลูกรัง สายแม่ชะตวง – นาดง	๑. เพื่อให้มีถนนที่ได้ มาตรฐาน ๒. เพื่อให้ประชาชนมี ความสะดวกและ ปลอดภัยในการสัญจร และขนส่งพืชผล การเกษตร	ปรับปรุงถนน จำนวน ๑ เส้นทาง	๓๐๐,๐๐๐.- (ทต.) งบโดยประมาณ	-	-	-	ร้อยละ ๘๐ ของประชาชน มีความ พึงพอใจต่อ การมีเส้นทาง สัญจร	ประชาชนมีความ สะดวกและ ปลอดภัยในการ สัญจรและขนส่ง พืชผลการเกษตร	กองช่าง
๙	โครงการก่อสร้างศาลา เอนกประสงค์หมู่บ้าน (ข้าง กศน.)	เพื่อใช้เป็นที่พัก พิธีกรรมและกิจกรรมของ หมู่บ้าน	อาคาร เอนกประสงค์ จำนวน ๑ หลัง	๕๐๐,๐๐๐.- (ทต.) งบ โดยประมาณ	-	-	-	ร้อยละ ๘๐ ของประชาชน มีความ พึงพอใจต่อ สถานที่ ประกอบ กิจกรรม	ประชาชนมีสถานที่ ประกอบกิจกรรม ต่างๆของชุมชน	กองช่าง

ที่	โครงการ	วัตถุประสงค์	เป้าหมาย (ผลผลิตของ โครงการ)	งบประมาณและที่มา				ตัวชี้วัด (KPI)	ผลลัพธ์ที่คาดว่าจะได้รับ	หน่วยงาน รับผิดชอบ หลัก
				๒๕๖๑ (บาท)	๒๕๖๒ (บาท)	๒๕๖๓ (บาท)	๒๕๖๔ (บาท)			
๑๐	โครงการทำรั้วรอบอ่างเก็บน้ำ – ห้วยรินหน้าโรงเรียนบ้านตาลเหนือ	เพื่อป้องกันการบุกรุก	ทำรั้วรอบอ่างเก็บน้ำ – ห้วยรินหน้าโรงเรียนบ้านตาลเหนือ	๕๐๐,๐๐๐.- (ทต.) งบโดยประมาณ	-	-	-	ร้อยละ ๘๐ ของประชาชนมีความพึงพอใจโครงการ	ป้องกันประชาชนบุกรุกที่สาธารณะประโยชน์ของชุมชน	กองช่าง
๑๑	โครงการก่อสร้างฝายชะลอน้ำ นาปะต๋า	เพื่อให้ประชาชนมีน้ำสำหรับใช้ในการทำการเกษตร	ฝายชะลอน้ำ ๑ ฝาย	๑๐๐,๐๐๐.- (ทต.) งบโดยประมาณ	-	-	-	ร้อยละ ๘๐ ของประชาชนมีความพึงพอใจต่อการการมีน้ำใช้อย่างเพียงพอ	ทำให้ประชาชนมีน้ำสำหรับใช้ในการทำการเกษตร	กองช่าง
๑๒	ทำางระบายน้ำภายในหมู่บ้าน	๑. เพื่อให้มีทางระบายน้ำในหมู่บ้าน ๒. เพื่อเพิ่มประสิทธิภาพในการระบายน้ำ	างระบายน้ำ ๑ ราง	-	-	๕๐๐,๐๐๐.- (ทต.) งบโดยประมาณ	-	๑. ความยาวของรางระบายน้ำคสล. ๒. ร้อยละ ๘๐ ของประชาชนมีความพึงพอใจที่มีทางระบายน้ำ	๑. ทำให้ลดปัญหาน้ำท่วมขัง สามารถระบายน้ำได้ดี ๒. ทำให้ประชาชนมีคุณภาพชีวิตที่ดีขึ้น	กองช่าง

ที่	โครงการ	วัตถุประสงค์	เป้าหมาย (ผลผลิตของ โครงการ)	งบประมาณและที่มา				ตัวชี้วัด (KPI)	ผลลัพธ์ที่คาดว่าจะได้รับ	หน่วยงาน รับผิดชอบ หลัก
				๒๕๖๑ (บาท)	๒๕๖๒ (บาท)	๒๕๖๓ (บาท)	๒๕๖๔ (บาท)			
๑๓	โครงการก่อสร้าง ประปาภูเขา ลำห้วย แม่ตาล	๑. เพื่อให้ประชาชนมีน้ำ ใช้อย่างเพียงพอ ๒. เพื่อให้ประชาชนมี คุณภาพชีวิตที่ดีขึ้น	ประปาภูเขา ๑ ระบบ	-	๕๐๐,๐๐ ๐.- (ทต.) งบ โดยประมา ณ	-	-	ร้อยละ ๘๐ ของประชาชน มีน้ำใช้สำหรับ การอุปโภคและ บริโภคอย่าง เพียงพอ	๑. ประชาชนมีน้ำใช้ อย่างเพียงพอ ๒. ประชาชนมี คุณภาพชีวิตที่ดีขึ้น	กองการ ประปา
๑๔	ซ่อมแซมทางลาดน้ำ ผ่าน ห้วยแม่ชะตวง	เพื่อให้ประชาชนมีน้ำ สำหรับใช้ในการทำ การเกษตร	ซ่อมแซมทางลาดน้ำ	-	-	-	๓๐๐,๐๐ ๐.- (ทต.) งบ โดยประมาณ	ร้อยละ ๘๐ ของประชาชน มีความพึงพอใจ ต่อการการมีน้ำ ใช้อย่าง เพียงพอ	ทำให้ประชาชนมีน้ำ สำหรับใช้ในการทำ การเกษตร	กองช่าง

ที่	โครงการ	วัตถุประสงค์	เป้าหมาย (ผลผลิตของ โครงการ)	งบประมาณและที่มา				ตัวชี้วัด (KPI)	ผลลัพธ์ที่คาดว่าจะได้รับ	หน่วยงาน รับผิดชอบ หลัก
				๒๕๖๑ (บาท)	๒๕๖๒ (บาท)	๒๕๖๓ (บาท)	๒๕๖๔ (บาท)			
	หมู่ที่ ๖ บ้านเด่น สารภี									
๑	โครงการก่อสร้าง ถนนลาดยาง ซอย ๒	๑. เพื่อให้มีถนนที่ได้ มาตรฐาน ๒. เพื่อให้ประชาชนมี ความสะดวกและปลอดภัย ในการสัญจรและขนส่ง พืชผลการเกษตร	ถนนลาดยางจำนวน ๑ เส้นทาง	-	-	๑,๐๐๐,๐ ๐๐.- (ทต.) งบ โดยประมาณ	-	๑. ความยาว ของ ถนนลาดยาง แอสฟัลท์ ดิก ๒. ร้อยละ ๘๐ ของประชาชน มีความ พึงพอใจต่อ การมีเส้นทาง สัญจร	๑. มีถนนที่ได้ มาตรฐาน การคมนาคม สะดวก และปลอดภัย ๒. ประชาชนมีความ สะดวกและปลอดภัย ในการสัญจรและ ขนส่งพืชผล การเกษตร	กองช่าง
๒	โครงการถนนลาดยาง ทางซอย ๒	๑. เพื่อให้มีถนนที่ได้ มาตรฐาน ๒. เพื่อให้ประชาชนมี ความสะดวกและปลอดภัย ในการสัญจรและขนส่ง พืชผลการเกษตร	ถนนลาดยางจำนวน ๑ เส้นทาง	-	-	-	๑,๐๐๐,๐ ๐๐.- (ทต.) งบ โดยประมาณ	๑. ความยาว ของ ถนนลาดยาง แอสฟัลท์ ดิก ๒. ร้อยละ ๘๐ ของประชาชน มีความ พึงพอใจต่อ การมีเส้นทาง สัญจร	๑. มีถนนที่ได้ มาตรฐาน การคมนาคม สะดวก และปลอดภัย ๒. ประชาชนมีความ สะดวกและปลอดภัย ในการสัญจรและ ขนส่งพืชผล การเกษตร	กองช่าง

ที่	โครงการ	วัตถุประสงค์	เป้าหมาย (ผลผลิตของ โครงการ)	งบประมาณและที่มา				ตัวชี้วัด (KPI)	ผลลัพธ์ที่คาดว่าจะได้รับ	หน่วยงาน รับผิดชอบหลัก
				๒๕๖๑ (บาท)	๒๕๖๒ (บาท)	๒๕๖๓ (บาท)	๒๕๖๔ (บาท)			
๓	โครงการก่อสร้างถนนคอนกรีตเสริมเหล็กบนบ้านหนานแดง – สวนลุงน้อยคำ	๑. เพื่อให้มีถนนที่ได้มาตรฐาน ๒. เพื่อให้ประชาชนมีความสะดวกและปลอดภัยในการสัญจรและขนส่งพืชผลการเกษตร	ถนนคอนกรีตเสริมเหล็ก จำนวน ๑ เส้นทาง	-	-	-	๓๐๐,๐๐๐.- - (ทต.) งบโดยประมาณ	๑. ความยาวของถนนคอนกรีตเสริมเหล็ก ๒. ร้อยละ ๘๐ ของประชาชนมีความพึงพอใจต่อการมีเส้นทางสัญจร	ประชาชนมีความสะดวกและปลอดภัยในการสัญจรและขนส่งพืชผลการเกษตร	กองช่าง
๔	โครงการถนนลาดยางบ้านนายวัฒน์ – บ้านนายหล้า ซอย ๘	๑. เพื่อให้มีถนนที่ได้มาตรฐาน ๒. เพื่อให้ประชาชนมีความสะดวกและปลอดภัยในการสัญจรและขนส่งพืชผลการเกษตร	ถนนลาดยาง จำนวน ๑ เส้นทาง	-	-	-	๖๐๐,๐๐๐.- (ทต.) งบโดยประมาณ	๑. ความยาวของถนนลาดยางแอสฟัลท์ ดิก ๒. ร้อยละ ๘๐ ของประชาชนมีความพึงพอใจต่อการมีเส้นทางสัญจร	มีความสะดวกและปลอดภัยในการสัญจรและขนส่งพืชผลการเกษตร	กองช่าง
๕	โครงการก่อสร้างถนนลาดยาง ซอย ๑,๓	๑. เพื่อให้มีถนนที่ได้มาตรฐาน ๒. เพื่อให้ประชาชนมีความสะดวกและปลอดภัยในการสัญจรและขนส่งพืชผลการเกษตร	ถนนลาดยาง จำนวน ๑ เส้นทาง	-	๓๐๐,๐๐ ๐.- (ทต.) งบ โดยประมาณ -			ร้อยละ ๘๐ ของประชาชนมีความพึงพอใจต่อการมีเส้นทางสัญจร	ประชาชนมีความสะดวกและปลอดภัยในการสัญจรและขนส่งพืชผลการเกษตร	กองช่าง

ที่	โครงการ	วัตถุประสงค์	เป้าหมาย (ผลผลิตของ โครงการ)	งบประมาณและที่มา				ตัวชี้วัด (KPI)	ผลลัพธ์ที่คาดว่าจะได้รับ	หน่วยงาน รับผิดชอบ หลัก
				๒๕๖๑ (บาท)	๒๕๖๒ (บาท)	๒๕๖๓ (บาท)	๒๕๖๔ (บาท)			
๖	โครงการก่อสร้างถนน คอนกรีตเสริมเหล็ก สายบ้านนายอิน ใจ เมือง – นางวงศ์ การะบูรณ	๑. เพื่อให้มีถนนที่ได้ มาตรฐาน ๒. เพื่อให้ประชาชนมี ความสะดวกและปลอดภัย ในการสัญจรและขนส่ง พืชผลการเกษตร	ถนนคอนกรีต จำนวน ๑ เส้นทาง	๓๐๐,๐๐๐.- (ทต.) งบโดยประมาณ	-	-	-	๑. ความยาว ของถนน คอนกรีตเสริม เหล็ก ๒. ร้อยละ ๘๐ ของประชาชน มีความ พึงพอใจต่อการ มีเส้นทางสัญจร	๑. มีถนนที่ได้ มาตรฐาน การคมนาคม สะดวก และปลอดภัย ๒. ประชาชนมีความ สะดวกและปลอดภัย ในการสัญจรและ ขนส่งพืชผล การเกษตร	กองช่าง
๗	ประสานงานการขยาย เขตไฟฟ้าเข้าป่าช้า	เพื่อให้ประชาชนมีไฟฟ้าใช้ อย่างทั่วถึง	ประสานงาน ขยายเขตไฟฟ้า	-	-	๑,๐๐๐,๐ ๐๐.- (ทต.) งบ โดยประมาณ	-	ร้อยละ ๘๐ ของประชาชน มีความพึงพอใจ ต่อการขยาย เขตไฟฟ้า	ประชาชนมีไฟฟ้าใช้ อย่างทั่วถึงมีความ ปลอดภัยในการ เดินทาง	กองช่าง
๘	ประสานงานการขยาย เขตไฟฟ้าไปห้วยผีเสื้อ	เพื่อให้ประชาชนมีไฟฟ้าใช้ อย่างทั่วถึง	ประสานงาน ขยายเขตไฟฟ้า	๓๐๐,๐๐๐.- (ทต.) งบโดยประมาณ	-	-	-	ร้อยละ ๘๐ ของประชาชน มีความพึงพอใจ ต่อการขยาย เขตไฟฟ้า	ประชาชนมีไฟฟ้าใช้ อย่างทั่วถึงมีความ ปลอดภัยในการ เดินทาง	กองช่าง

ที่	โครงการ	วัตถุประสงค์	เป้าหมาย (ผลผลิตของ โครงการ)	งบประมาณและที่มา				ตัวชี้วัด (KPI)	ผลลัพธ์ที่คาดว่าจะได้รับ	หน่วยงาน รับผิดชอบ หลัก
				๒๕๖๑ (บาท)	๒๕๖๒ (บาท)	๒๕๖๓ (บาท)	๒๕๖๔ (บาท)			
๙	โครงการปรับปรุงเสียงตามสาย	เพื่อให้ประชาชนได้รับข้อมูลข่าวสาร	ปรับปรุงเสียงตามสายจำนวน ๑ ระบบขยายเขตประปา	-	-	๑๔๐,๐๐๐. - (ทต.) งบโดยประมาณ	-	ร้อยละความพึงพอใจของประชาชนที่ได้รับข้อมูลข่าวสารที่รวดเร็ว	ประชาชนได้รับข่าวสารที่รวดเร็ว	กองช่าง
๑๐	ขยายเขตประปาเข้าป่าช้า	เพื่ออำนวยความสะดวกให้กับประชาชน	ประปาจำนวน ๑ ระบบ	-	๓๐๐,๐๐ ๐.- (ทต.) งบ โดยประมาณ	-	-	ร้อยละ ๘๐ ของประชาชนมีความพึงพอใจต่อการขยายเขตไฟฟ้า	ประชาชนได้รับบริการที่ดีจากเทศบาล	กองช่าง
๑๑	ติดตั้งไฟกิ่งในหมู่บ้าน	๑. เพื่ออำนวยความสะดวกให้กับประชาชนในการสัญจรในช่วงกลางคืน ๒. เพื่อลดปัญหาอุบัติเหตุ และปัญหาอาชญากรรมในพื้นที่	ขยายไฟกิ่ง	-	-	๓๐๐,๐๐๐ .- (ทต.) งบ โดยประมาณ	-	ร้อยละ ๘๐ ของประชาชนมีความพึงพอใจต่อการติดตั้งไฟฟ้าแสงสว่าง	๑. ประชาชนได้รับความสะดวกในการสัญจรในช่วงเวลากลางคืน ๒. ปัญหาอุบัติเหตุ และปัญหาอาชญากรรมในพื้นที่ลดลง	กองช่าง

ที่	โครงการ	วัตถุประสงค์	เป้าหมาย (ผลผลิตของ โครงการ)	งบประมาณและที่มา				ตัวชี้วัด (KPI)	ผลลัพธ์ที่คาดว่าจะได้รับ	หน่วยงาน รับผิดชอบ หลัก
				๒๕๖๑ (บาท)	๒๕๖๒ (บาท)	๒๕๖๓ (บาท)	๒๕๖๔ (บาท)			
๑๒	โครงการก่อสร้าง ถนนลาดยาง ซอยตัด ซอย ๓ - ๘	๑. เพื่อให้มีถนนที่ได้ มาตรฐาน ๒. เพื่อให้ประชาชนมี ความสะดวกและปลอดภัย ในการสัญจรและขนส่ง พืชผลการเกษตร	ก่อสร้างถนน คอนกรีตเสริมเหล็ก พร้อมวางระบายน้ำ ๑ สายทาง	๑,๕๐๐,๐๐๐.- (ทต.) งบโดยประมาณ	-	-	-	๑. ความยาว ของถนน คอนกรีตเสริม เหล็กและวาง ระบายน้ำ ๒. ร้อยละ ๘๐ ของประชาชน มีความ พึงพอใจต่อการ มีเส้นทางสัญจร	๑. มีถนนที่ได้ มาตรฐาน การคมนาคม สะดวก และปลอดภัย ๒. ประชาชนมีความ สะดวกและปลอดภัย ในการสัญจรและ ขนส่งพืชผล การเกษตร	
๑๓	โครงการปรับปรุงถม ดินดำ สนามกีฬาฟุต ซอล	เพื่อปรับปรุงสนามกีฬา ฟุตซอล	ปรับปรุงถมดินดำ จำนวน ๑ ที่	๓๐๐,๐๐๐.- (ทต.) งบโดยประมาณ	-	-	-	ร้อยละของ ความพึง พอใจของ ประชาชน	มีสนามกีฬาฟุต ซอลที่ได้รับ มาตรฐาน	กองช่าง
๑๔	โครงการปรับปรุง ซ่อมแซมถนนลาดยาง ซอย ๘	เพื่อปรับปรุงถนนที่ ชำรุดให้อยู่ในสภาพใช้ การได้ดีและยืด ระยะเวลาการใช้งาน	ซ่อมแซม ถนนลาดยาง จำนวน ๑ เส้นทาง	-	-	-	๕๐๐,๐๐๐. - (ทต.) งบโดยประมาณ	ร้อยละของ ถนนที่ได้ มาตรฐาน	ถนนสามารถ ใช้งานได้และมีเวลา ใช้งานนานขึ้น	กองช่าง

ที่	โครงการ	วัตถุประสงค์	เป้าหมาย (ผลผลิตของ โครงการ)	งบประมาณและที่มา				ตัวชี้วัด (KPI)	ผลลัพธ์ที่คาดว่าจะได้รับ	หน่วยงาน รับผิดชอบ หลัก
				๒๕๖๑ (บาท)	๒๕๖๒ (บาท)	๒๕๖๓ (บาท)	๒๕๖๔ (บาท)			
๑๕	โครงการลาดยางซอย ๓ ต่อซอยเดิม	๑. เพื่อให้มีถนนที่ได้มาตรฐาน ๒. เพื่อให้ประชาชนมีความสะดวกและปลอดภัยในการสัญจรและขนส่งพืชผลการเกษตร ๓. เพื่อป้องกันน้ำท่วมขังในชุมชน	ก่อสร้างถนนคอนกรีตเสริมเหล็กพร้อมวางระบายน้ำ ๑ สายทาง	๑,๕๐๐,๐๐๐.- (ทต.) งบโดยประมาณ	-	-	-	๑. ความยาวของถนนคอนกรีตเสริมเหล็กและวางระบายน้ำ ๒. ร้อยละ ๘๐ ของประชาชนมีความพึงพอใจต่อการมีเส้นทางสัญจร	๑. มีถนนที่ได้มาตรฐานการคมนาคม สะดวกและปลอดภัย ๒. ประชาชนมีความสะดวกและปลอดภัยในการสัญจรและขนส่งพืชผลการเกษตร	กองช่าง
๑๖	ขยายเขตไฟฟ้าจาก ประปา – บ้านนาย ก้องคำ ศรีสองเมือง	เพื่อให้ประชาชนมีไฟฟ้าใช้ อย่างทั่วถึง	ขยายเขตไฟฟ้า จำนวน ๑ สายทาง	-	-	๕๐๐,๐๐ ๐.- (ทต.) งบ โดยประมาณ -	-	ร้อยละ ๘๐ ของประชาชนมีความพึงพอใจต่อการขยายเขตไฟฟ้า	๑. ประชาชนมีไฟฟ้าใช้อย่างทั่วถึง ๒. ประชาชนมีความปลอดภัยในการเดินทางสัญจรยามค่ำคืน	กองช่าง
๑๗	โครงการขุดลอกอ่าง เก็บน้ำห้วยบง	เพื่อให้ประชาชนมีน้ำ สำหรับใช้ในการทำ การเกษตร	ขุดลอกจำนวนอ่าง เก็บน้ำจำนวน ๑ แห่ง	-	๒๕๐,๐๐ ๐.- (ทต.) งบ โดยประมาณ	-	-	ร้อยละ ๘๐ ของประชาชนมีความพึงพอใจต่อการการมีน้ำใช้ อย่างเพียงพอ	ทำให้ประชาชนมีน้ำ สำหรับใช้ในการทำ การเกษตร	กองช่าง

ที่	โครงการ	วัตถุประสงค์	เป้าหมาย (ผลผลิตของ โครงการ)	งบประมาณและที่มา				ตัวชี้วัด (KPI)	ผลลัพธ์ที่คาดว่าจะได้รับ	หน่วยงาน รับผิดชอบ หลัก
				๒๕๖๑ (บาท)	๒๕๖๒ (บาท)	๒๕๖๓ (บาท)	๒๕๖๔ (บาท)			
๑๘	โครงการก่อสร้างอ่างเก็บน้ำห้วยสองพี่น้อง	เพื่อให้ประชาชนมีน้ำ สำหรับใช้ในการทำ การเกษตร	ขุดลอกจำนวนอ่าง เก็บน้ำจำนวน ๑ แห่ง	-	-	๒๕๐,๐๐ ๐.- (ทต.) งบ โดยประมาณ	-	ร้อยละ ๘๐ ของประชาชน มีความพึงพอใจ ต่อการการมีน้ำ ใช้อย่าง เพียงพอ	ทำให้ประชาชนมีน้ำ สำหรับใช้ในการทำ การเกษตร	กองช่าง

ที่	โครงการ	วัตถุประสงค์	เป้าหมาย (ผลผลิตของ โครงการ)	งบประมาณและที่มา				ตัวชี้วัด (KPI)	ผลลัพธ์ที่คาดว่าจะได้รับ	หน่วยงาน รับผิดชอบ หลัก
				๒๕๖๑ (บาท)	๒๕๖๒ (บาท)	๒๕๖๓ (บาท)	๒๕๖๔ (บาท)			
	หมู่ที่ ๗ บ้านแม่ยุย									
๑	โครงการขยายสะพาน ห้วยแม่หละ	๑.เพื่อพัฒนาเส้นทาง คมนาคมให้ได้ มาตรฐาน ๒.เพื่อลดอุบัติเหตุ ประชาชนเดินทาง สัญจรได้อย่างสะดวก รวดเร็ว และขนส่ง สินค้าทางการเกษตรได้ อย่างรวดเร็ว	ขยายสะพาน จำนวน ๑ แห่ง	๗๐๐,๐๐๐.- (ทต.) งบโดยประมาณ	-	-	-	จำนวน แห่ง	๑.เส้นทาง คมนาคมมี มาตรฐาน ๒.ลดอุบัติเหตุ ประชาชนเดินทาง สัญจรได้อย่าง สะดวกรวดเร็ว และขนส่งสินค้า ทางการเกษตรได้ อย่างรวดเร็ว	กองช่าง
๒	โครงการก่อสร้างถนน คอนกรีตเสริมเหล็ก หน้าบ้านพ่อหลวงบุญ - นายหวิน	๑.เพื่อพัฒนาเส้นทาง คมนาคมให้ได้ มาตรฐาน ๒.เพื่อลดอุบัติเหตุ ประชาชนเดินทาง สัญจรได้อย่างสะดวก รวดเร็ว และขนส่ง สินค้าทางการเกษตรได้ อย่างรวดเร็ว	ถนนคอนกรีต จำนวน ๑ เส้นทาง	-	๓๐๐,๐๐๐. - (ทต.) งบโดยประมาณ	-	-	ร้อยละ ของ ระยะทา งของ ถนนที่ได้ มาตรฐาน	๑.เส้นทาง คมนาคมมี มาตรฐาน ๒.ลดอุบัติเหตุ ประชาชนเดินทาง สัญจรได้อย่าง สะดวกรวดเร็ว และขนส่งสินค้า ทางการเกษตรได้ อย่างรวดเร็ว	กองช่าง

ที่	โครงการ	วัตถุประสงค์	เป้าหมาย (ผลผลิตของ โครงการ)	งบประมาณและที่มา				ตัวชี้วัด (KPI)	ผลลัพธ์ที่คาดว่าจะได้รับ	หน่วยงาน รับผิดชอบ หลัก
				๒๕๖๑ (บาท)	๒๕๖๒ (บาท)	๒๕๖๓ (บาท)	๒๕๖๔ (บาท)			
๓	โครงการขยายไหล่ทางสะพานแม่หละ	๑.เพื่อพัฒนาเส้นทางคมนาคมให้ได้มาตรฐาน ๒.เพื่อลดอุบัติเหตุประชาชนเดินทางสัญจรได้อย่างสะดวก รวดเร็ว และขนส่งสินค้าทางการเกษตรได้อย่างรวดเร็ว	ขยายไหล่ทางจำนวน ๑ แห่ง	-	-	-	๓๐๐,๐๐ ๐.- (ทต.) งบ โดยประมาณ	ร้อยละของไหล่ทางที่ได้มาตรฐาน	๑.เส้นทางคมนาคมให้ได้มาตรฐาน ๒. ลดอุบัติเหตุประชาชนเดินทางสัญจรได้อย่างสะดวก รวดเร็ว และขนส่งสินค้าทางการเกษตรได้อย่างรวดเร็ว	กองช่าง
๔	โครงการก่อสร้างถนนคอนกรีตเสริมเหล็กซอยบ้านผู้ช่วยทิศ	๑.เพื่อพัฒนาเส้นทางคมนาคมให้ได้มาตรฐาน ๒.เพื่อลดอุบัติเหตุประชาชนเดินทางสัญจรได้อย่างสะดวก รวดเร็ว และขนส่งสินค้าทางการเกษตรได้อย่างรวดเร็ว	ถนนคอนกรีตจำนวน ๑ เส้นทาง	-	-	๓๐๐,๐๐ ๐.- (ทต.) งบ โดยประมาณ	-	ร้อยละของระยะทางของถนนที่ได้มาตรฐาน	๑.เส้นทางคมนาคมมีมาตรฐาน ๒.ลดอุบัติเหตุประชาชนเดินทางสัญจรได้อย่างสะดวก รวดเร็ว และขนส่งสินค้าทางการเกษตรได้อย่างรวดเร็ว	กองช่าง

ที่	โครงการ	วัตถุประสงค์	เป้าหมาย (ผลผลิตของ โครงการ)	งบประมาณและที่มา				ตัวชี้วัด (KPI)	ผลลัพธ์ที่คาดว่าจะได้รับ	หน่วยงาน รับผิดชอบ หลัก
				๒๕๖๑ (บาท)	๒๕๖๒ (บาท)	๒๕๖๓ (บาท)	๒๕๖๔ (บาท)			
๕	โครงการก่อสร้างถนนคอนกรีตเสริมเหล็กสวนนายแก้วมูล – สวนนายธานินทร์	๑.เพื่อพัฒนาเส้นทางคมนาคมให้ได้มาตรฐาน ๒.เพื่อลดอุบัติเหตุประชาชนเดินทางสัญจรได้อย่างสะดวก รวดเร็ว และขนส่งสินค้าทางการเกษตรได้อย่างรวดเร็ว	ถนนคอนกรีต จำนวน ๑ เส้นทาง	-	-	-	๓๐๐,๐๐๐.- (ทต.) งบ โดยประมาณ	ร้อยละของระยะทางของถนนที่ได้มาตรฐาน	๑.เส้นทางคมนาคมมีมาตรฐาน ๒.ลดอุบัติเหตุประชาชนเดินทางสัญจรได้อย่างสะดวก รวดเร็ว และขนส่งสินค้าทางการเกษตรได้อย่างรวดเร็ว	กองช่าง
๖	โครงการซ่อมแซมถนนภายในหมู่บ้านสายทางไปแม่หละ	๑.เพื่อซ่อมแซมที่ชำรุดเสียหายให้อยู่ในสภาพที่ใช้การได้ดีและยืดระยะเวลาการใช้งาน ๒.เพื่อลดอุบัติเหตุในการเดินทางสัญจร	ถนนในหมู่บ้านสายทางแม่หละ	-	๕๐๐,๐๐๐.- (ทต.) งบโดยประมาณ	-	-	ร้อยละของระยะทางที่ได้มาตรฐาน	๑.ถนนสามารถใช้งานได้ดีและมีระยะเวลาการใช้งานนานขึ้น ๒.ลดอุบัติเหตุในการเดินทางสัญจร การเดินทางมีความรวดเร็วขึ้น	กองช่าง

ที่	โครงการ	วัตถุประสงค์	เป้าหมาย (ผลผลิตของ โครงการ)	งบประมาณและที่มา				ตัวชี้วัด (KPI)	ผลลัพธ์ที่คาดว่าจะได้รับ	หน่วยงาน รับผิดชอบ หลัก
				๒๕๖๑ (บาท)	๒๕๖๒ (บาท)	๒๕๖๓ (บาท)	๒๕๖๔ (บาท)			
๗	ปรับปรุงถนนลูกรัง สายบ้านนายสุเมฆ – ทุ่งบะเห้อ	๑.เพื่อซ่อมแซมที่ชำรุด เสียหายให้อยู่ในสภาพ ที่ใช้งานได้ดีและยืด ระยะเวลาการใช้งาน ๒.เพื่อลดอุบัติเหตุใน การเดินทางสัญจร	ถนนลูกรังสาย บ้านนายสุเมฆ – ทุ่งบะเห้อ	-	-	-	๓๐๐,๐๐๐. - (ทต.) งบโดยประมาณ	ร้อยละของ ระยะทางที่ได้ มาตรฐาน	๑.ถนนสามารถใช้งาน ได้ดีและมี ระยะเวลาการใช้งาน นานขึ้น ๒. ลดอุบัติเหตุใน การเดินทางสัญจร การเดินทางมีความ รวดเร็วขึ้น	กองช่าง
๘	โครงการขุดเจาะบ่อ บาดาล	เพื่อให้ประชาชนมีน้ำ ใช้อย่างทั่วถึงและ เพียงพอแก่การอุปโภค และบริโภค	ขุดเจาะ บ่อบาดาล จำนวน ๑ บ่อ	-	-	๓๐๐,๐๐ ๐.- (ทต.) งบ โดยประมาณ	-	ร้อยละ ๘๐ ของ ประชาชนมี ความพึง พอใจต่อการ ขุดเจาะบ่อ บาดาล	ประชาชนมีน้ำ สำหรับการอุปโภค และบริโภคอย่าง ทั่วถึงและเพียงพอ	กองช่าง
๙	ประสานงานการขยาย เขตไฟฟ้าสายแม่หละ เหนือ	เพื่อให้ประชาชนมี ไฟฟ้าใช้อย่างทั่วถึง	ขยายเขตไฟฟ้าใน หมู่บ้าน	-	๓๐๐,๐๐๐. - (ทต.) งบโดยประมาณ	-	-	ร้อยละ ๘๐ ของ ประชาชนมี ความพึง พอใจต่อการ ขยายเขต ไฟฟ้า	๑.ประชาชนมี ไฟฟ้าใช้อย่าง ทั่วถึง ๒.ประชาชนมี ความปลอดภัยใน การเดินทางสัญจร ยามค่ำคืน	กองช่าง

ที่	โครงการ	วัตถุประสงค์	เป้าหมาย (ผลผลิตของ โครงการ)	งบประมาณและที่มา				ตัวชี้วัด (KPI)	ผลลัพธ์ที่คาดว่าจะได้รับ	หน่วยงาน รับผิดชอบ หลัก
				๒๕๖๑ (บาท)	๒๕๖๒ (บาท)	๒๕๖๓ (บาท)	๒๕๖๔ (บาท)			
๑๐	ประสานงานการขยาย เขตไฟฟ้าเข้าป่าช้าแม่ ยุย	เพื่อให้ประชาชนมี ไฟฟ้าใช้อย่างทั่วถึง	ขยายเขตไฟฟ้าใน หมู่บ้าน	-	-	-	๑๐๐,๐๐ ๐.- (ทต.) งบ โดยประมาณ	ร้อยละ ๘๐ ของ ประชาชนมี ความพึง พอใจต่อการ ขยายเขต ไฟฟ้า	๑.ประชาชนมี ไฟฟ้าใช้อย่าง ทั่วถึง ๒.ประชาชนมี ความปลอดภัยใน การเดินทางสัญจร ยามค่ำคืน	กองช่าง
๑๑	ขุดลอกเขื่อนประมง - แม่ช่อนเห็น	๑. เพื่อให้ประชาชนมี น้ำสำหรับใช้ในการทำ การเกษตร ๒. เพื่อรักษา สภาพแวดล้อมทาง ธรรมชาติและป้องกัน น้ำท่วม	เขื่อนจำนวน ๑ เขื่อน	-	-	-	๕๐๐,๐๐ ๐.- (ทต.) งบ โดยประมาณ	ร้อยละ ๘๐ ของ ประชาชนมี ความพึง พอใจต่อการ ขุดลอก เขื่อนประมง- แม่ช่อนเห็น	๑. ทำให้ประชาชน มีน้ำสำหรับใช้ใน การทำเกษตร ๒. สามารถรักษา สภาพแวดล้อม ทางธรรมชาติและ ป้องกันน้ำท่วมซึ่ง ได้	กองช่าง

ที่	โครงการ	วัตถุประสงค์	เป้าหมาย (ผลผลิตของ โครงการ)	งบประมาณและที่มา				ตัวชี้วัด (KPI)	ผลลัพธ์ที่คาดว่าจะได้รับ	หน่วยงาน รับผิดชอบ หลัก
				๒๕๖๑ (บาท)	๒๕๖๒ (บาท)	๒๕๖๓ (บาท)	๒๕๖๔ (บาท)			
๑๒	โครงการขุดลอกอ่างเก็บน้ำห้วยเลือด	๑. เพื่อให้ประชาชนมีน้ำสำหรับใช้ในการทำการเกษตร ๒. เพื่อรักษาสภาพแวดล้อมทางธรรมชาติและป้องกันน้ำท่วม	ขุดลอกอ่างเก็บน้ำจำนวน ๑ แห่ง	-	-	๑๐๐,๐๐๐. - (ทต.) งบโดยประมาณ	-	ร้อยละ ๘๐ ของประชาชนมีความพึงพอใจต่อการขุดลอกเขื่อนประมง-แม่ซ่อนเห็น	๑. ทำให้ประชาชนมีน้ำสำหรับใช้ในการทำการเกษตร ๒. สามารถรักษาสภาพแวดล้อมทางธรรมชาติและป้องกันน้ำท่วมซึ่งได้	กองช่าง
๑๓	โครงการก่อสร้างผนังป้องกันตลิ่งทรุด หลังกุงกี หน้าบ้านลุงจู	๑. เพื่อป้องกันการพังทลายของหน้าดิน ๒. เพื่อให้ประชาชนสัญจรไปมา สะดวก	ผนังกันดินจำนวน ๑ แห่ง	๕๐๐,๐๐๐.- (ทต.) งบโดยประมาณ-	-	-	-	ร้อยละของระยะทางที่ได้ดำเนินการ	๑. ตลิ่งหน้าดินทรุด ๒. การเดินทางสัญจรไปมาสะดวก	กองช่าง

ที่	โครงการ	วัตถุประสงค์	เป้าหมาย (ผลผลิตของ โครงการ)	งบประมาณและที่มา				ตัวชี้วัด (KPI)	ผลลัพธ์ที่คาดว่าจะได้รับ	หน่วยงาน รับผิดชอบ หลัก
				๒๕๖๑ (บาท)	๒๕๖๒ (บาท)	๒๕๖๓ (บาท)	๒๕๖๔ (บาท)			
๑๔	โครงการก่อสร้างถนนคอนกรีตบ้านนางนา ปุ๊กแก้ว – บ้านหนานยูทธ	๑. เพื่อให้มีถนนที่ได้มาตรฐาน ๒. เพื่อให้ประชาชนมีความสะดวกและปลอดภัยในการสัญจรและขนส่งพืชผลการเกษตร	ถนน คสล.จำนวน ๑ เส้นทาง	-	-	-	๓๐๐,๐๐๐.- (ทต.) งบ โดยประมาณ	๑. ความยาวของถนนคอนกรีตเสริมเหล็ก ๒. ร้อยละ ๘๐ ของประชาชนมีความพึงพอใจต่อการมีเส้นทางสัญจร	๑. มีถนนที่ได้มาตรฐานการคมนาคมสะดวกและปลอดภัย ๒. ประชาชนมีความสะดวกและปลอดภัยในการสัญจรและขนส่งพืชผลการเกษตร	กองช่าง
๑๕	โครงการขุดเจาะบ่อบาดาลวัดแม่ยูย พร้อมอุปกรณ์ (แท็งก์น้ำ)	เพื่อให้ประชาชนมีน้ำใช้อย่างทั่วถึงและเพียงพอแก่การอุปโภคและบริโภค	ขุดเจาะบ่อบาดาล ๑ บ่อ	-	-	๔๕๐,๐๐๐.- (ทต.) งบโดยประมาณ	-	ร้อยละ ๘๐ ของประชาชนมีความพึงพอใจต่อการขุดเจาะบ่อบาดาล	ประชาชนมีน้ำสำหรับการอุปโภคและบริโภคอย่างทั่วถึง	กองช่าง

ที่	โครงการ	วัตถุประสงค์	เป้าหมาย (ผลผลิตของ โครงการ)	งบประมาณและที่มา				ตัวชี้วัด (KPI)	ผลลัพธ์ที่คาดว่าจะได้รับ	หน่วยงาน รับผิดชอบ หลัก
				๒๕๖๑ (บาท)	๒๕๖๒ (บาท)	๒๕๖๓ (บาท)	๒๕๖๔ (บาท)			
๑๖	โครงการปรับปรุง วัดแม่ยุย โดยการปูตัว นอนปูตัวนอน	เพื่อปรับปรุงภูมิทัศน์ วัดแม่ยุย	ปรับปรุงวัด จำนวน ๑ วัด	-		-	๕๐๐,๐๐ ๐.- (ทต.) งบ โดยประมาณ	ร้อยละ ๘๐ ของประชาชน มีความพึง พอใจต่อการ ปรับปรุงภูมิ ทัศน์	ภูมิทัศน์วัดแม่ยุย มีภูมิทัศน์ สภาพแวดล้อมที่ ดีเหมาะสำหรับ การปฏิบัติธรรม	กองช่าง
๑๗	โครงการก่อสร้างฝาย พร้อมผนังป้องกันตลิ่ง ฝั่ง ๕ ฝาย	๑.เพื่อกักเก็บน้ำและมี น้ำเพียงพอสำหรับการ อุปโภคและบริโภค ๒.เพื่อป้องกันตลิ่งพัง	ก่อสร้างฝาย พร้อมผนังป้องกัน ตลิ่งฝั่ง ๕ ฝาย	-	-	๑,๐๐๐,๐ ๐๐.- (ทต.) งบ โดยประมาณ	-	ร้อยละ ๘๐ ของประชาชน มีความพึง พอใจต่อการ บริการ สาธารณสุขโรค ของเทศบาล	๑.เกษตรกรมีน้ำม ใช้เพื่อการเกษตร ๒.เพื่อป้องกันดิน พังทลาย	กองช่าง
๑๘	โครงการปรับปรุง สนามกีฬาประจำ หมู่บ้านหมู่บ้าน	เพื่อให้มีสนามกีฬาที่ อยู่ในสภาพที่สมบูรณ์ ให้เด็กและเยาวชนเล่น กีฬาเพื่อออกกำลังกาย ห่างไกลยาเสพติด	ปรับปรุงสนาม กีฬาจำนวน ๑ แห่ง	-	๓๐๐,๐๐ ๐.- (ทต.) งบ โดยประมาณ	-	-	ร้อยละ ๘๐ ของประชาชน มีความพึง พอใจต่อการ บริการ สาธารณสุขโรค ของเทศบาล	๑.มีสนามกีฬาที่ อยู่ในสภาพที่ สมบูรณ์ ๒.เด็กและ เยาวชนห่างไกล ยาเสพติด	กองช่าง

ที่	โครงการ	วัตถุประสงค์	เป้าหมาย (ผลผลิตของ โครงการ)	งบประมาณและที่มา				ตัวชี้วัด (KPI)	ผลลัพธ์ที่คาดว่าจะได้รับ	หน่วยงาน รับผิดชอบ หลัก
				๒๕๖๑ (บาท)	๒๕๖๒ (บาท)	๒๕๖๓ (บาท)	๒๕๖๔ (บาท)			
๑๙	โครงการซ่อมแซมถนนสายแม่หละ – ทุ่งบะเหอ	๑. เพื่อซ่อมแซมปรับปรุงถนนที่ชำรุดเสียหายให้อยู่ในสภาพที่ใช้การได้ดีและยืดระยะเวลาการใช้งาน ๒. เพื่อลดอุบัติเหตุในการเดินทางสัญจร	ถนนสายแม่หละ – ทุ่งบะเหอ ๑ เส้นทาง	-	-	๓๐๐,๐๐ ๐.- (ทต.) งบ โดยประมาณ	-	ร้อยละของระยะทางที่ได้มาตรฐาน	๑. ถนนสามารถใช้งานได้ดีและมีระยะเวลาการใช้งานนานขึ้น ๒. ลดอุบัติเหตุในการเดินทางสัญจร การเดินทางมีความรวดเร็วขึ้น	กองช่าง
๒๐	โครงการก่อสร้างถนนคอนกรีตเข้าป่าข้ามแม่ยูย	๑. เพื่อให้มีถนนที่ได้มาตรฐาน ๒. เพื่อให้ประชาชนมีความสะดวกและปลอดภัยในการสัญจรและขนส่งพืชผลการเกษตร	ถนนคอนกรีต จำนวน ๑ เส้นทาง	-	-	๔๐๐,๐๐ ๐.- (ทต.) งบ โดยประมาณ	-	๑. ความยาวของถนนคอนกรีต ๒. ร้อยละ ๘๐ ของประชาชนมีความพึงพอใจต่อการมีเส้นทางสัญจร	๑. มีถนนที่ได้มาตรฐานการคมนาคมสะดวก และปลอดภัย ๒. ประชาชนมีความสะดวกและปลอดภัยในการสัญจรและขนส่งพืชผลการเกษตร	กองช่าง

ที่	โครงการ	วัตถุประสงค์	เป้าหมาย (ผลผลิตของ โครงการ)	งบประมาณและที่มา				ตัวชี้วัด (KPI)	ผลลัพธ์ที่คาดว่าจะได้รับ	หน่วยงาน รับผิดชอบ หลัก
				๒๕๖๑ (บาท)	๒๕๖๒ (บาท)	๒๕๖๓ (บาท)	๒๕๖๔ (บาท)			
๒๑	โครงการซ่อมแซมถนน ลูกรัง สายบ้านนายสุ เทพ – แม่หละ	๑. เพื่อปรับปรุงถนนที่ชำรุด เสียหายให้อยู่ในสภาพที่ใช้การ ได้ดีและยืดระยะเวลาการใช้ งาน ๒. เพื่อลดอุบัติเหตุในการ เดินทางสัญจร	ถนนในหมู่บ้านที่ชำรุด เสียหายทุกเส้น	-	-	-	๔๐๐,๐๐ ๐.- (ทต.) งบ โดยประมาณ	ร้อยละของ ระยะทางที่ได้ มาตรฐาน	๑. ถนนสามารถใช้งาน ได้ดีและมีระยะเวลา การใช้งานนานขึ้น ๒. ลดอุบัติเหตุในการ เดินทางสัญจร การ เดินทางมีความรวดเร็ว ขึ้น	กองช่าง
๒๒	โครงการปรับปรุง ก่อสร้างลานป่าช้าบ้าน แม่ยุย	เพื่อใช้เป็นที่ประกอบ พิธีกรรมทางศาสนา	ปรับปรุงก่อสร้าง ลานป่าช้า จำนวน ๑ แห่ง	-	-	๔๐๐,๐๐ ๐.- (ทต.) งบ โดยประมาณ	-	ร้อยละของ ประชาชนที่มา ใช้บริการมี ความพึงพอใจ	ประชาชนมี สถานที่ประกอบ พิธีกรรม	กองช่าง
๒๓	โครงการขุดลอกลำ ห้วยแม่ยุย	๑. เพื่อให้ประชาชนมี น้ำสำหรับใช้ในการทำ การเกษตร ๒. เพื่อรักษา สภาพแวดล้อมทาง ธรรมชาติและป้องกัน น้ำท่วม	ขุดลอกอ่างเก็บ น้ำจำนวน ๑ แห่ง	-	-	๑๐๐,๐๐ ๐.- (ทต.) งบ โดยประมาณ	-	ร้อยละ ๘๐ ของประชาชน มีความพึง พอใจต่อการ ขุดลอก เชื้อน ประมง-แม่ ซ่อนเห็น	๑. ทำให้ ประชาชนมีน้ำ สำหรับใช้ในการ ทำการเกษตร ๒. สามารถรักษา สภาพแวดล้อม ทางธรรมชาติและ ป้องกันน้ำท่วมขัง ได้	กองช่าง

ที่	โครงการ	วัตถุประสงค์	เป้าหมาย (ผลผลิตของ โครงการ)	งบประมาณและที่มา				ตัวชี้วัด (KPI)	ผลลัพธ์ที่คาดว่าจะได้รับ	หน่วยงาน รับผิดชอบ หลัก
				๒๕๖๑ (บาท)	๒๕๖๒ (บาท)	๒๕๖๓ (บาท)	๒๕๖๔ (บาท)			
๒๔	โครงการก่อสร้าง เหมืองทุ่งมะเห่อ	๑. เพื่อให้ประชาชนมี น้ำสำหรับใช้ในการทำ การเกษตร ๒. เพื่อรักษา สภาพแวดล้อมทาง ธรรมชาติและป้องกัน น้ำท่วม	ขุดลอกอ่างเก็บ น้ำจำนวน ๑ แห่ง	-	-	๔๐๐,๐๐ ๐.- (ทต.) งบ โดยประมาณ	-	ร้อยละ ๘๐ ของประชาชน มีความพึง พอใจต่อการมี น้ำใช้อย่าง เพียงพอ	๑. ทำให้ ประชาชนมีน้ำ สำหรับใช้ในการ ทำการเกษตร ๒. สามารถรักษา สภาพแวดล้อม ทางธรรมชาติและ ป้องกันน้ำท่วมขัง ได้	กองช่าง
๒๕	โครงการก่อสร้างอ่าง เก็บน้ำห้วยวังไฮ	เพื่อให้มีน้ำเพียงพอ สำหรับการเกษตร	อ่างเก็บน้ำจำนวน ๑ แห่ง	-	๔๐๐,๐๐ ๐. (ทต.) งบ โดยประมาณ -	-	-	ร้อยละ ๘๐ ของประชาชน มีความพึง พอใจต่อการ มีน้ำใช้อย่าง เพียงพอ	๑. ทำให้ ประชาชนมีน้ำ เพียงพอสำหรับ ใช้ในการทำ การเกษตร ๒. สามารถรักษา สภาพแวดล้อม ทางธรรมชาติ	กองช่าง

ที่	โครงการ	วัตถุประสงค์	เป้าหมาย (ผลผลิตของ โครงการ)	งบประมาณและที่มา				ตัวชี้วัด (KPI)	ผลลัพธ์ที่คาดว่าจะได้รับ	หน่วยงาน รับผิดชอบ หลัก
				๒๕๖๑ (บาท)	๒๕๖๒ (บาท)	๒๕๖๓ (บาท)	๒๕๖๔ (บาท)			
	หมู่ที่ ๘ บ้านท่า หนองหลวง									
๑	โครงการก่อสร้าง ถนนลาดยางเข้า ซอยป่าช้า	๑.เพื่อพัฒนาเส้นทาง คมนาคม ๒.เพื่อลดอุบัติเหตุใน การเดินทาง	ก่อสร้าง ถนนลาดยาง จำนวน ๑ เส้น	๔๕๐,๐๐๐.- (ทต.) งบโดยประมาณ	-	-	-	ร้อยละของ ระยะทางของ ถนนที่ได้ มาตรฐาน	๑.เส้นทางคมนาคม มีมาตรฐาน ๒. ลดอุบัติเหตุ ๓.การขนส่งสินค้า ทางการเกษตรมี ความรวดเร็ว	กองช่าง
๒	โครงการก่อสร้าง ถนนลาดยางเข้า หนองหลวง	๑.เพื่อพัฒนาเส้นทาง คมนาคม ๒.เพื่อลดอุบัติเหตุใน การเดินทาง	ก่อสร้าง ถนนลาดยาง จำนวน ๑ เส้น	-	-	๕๐๐,๐๐๐. - (ทต.) งบโดยประมาณ	-	ร้อยละของ ระยะทางของ ถนนที่ได้ มาตรฐาน	๑.เส้นทางคมนาคม มีมาตรฐาน ๒. ลดอุบัติเหตุ ๓.การขนส่งสินค้า ทางการเกษตรมี ความรวดเร็ว	กองช่าง

ที่	โครงการ	วัตถุประสงค์	เป้าหมาย (ผลผลิตของ โครงการ)	งบประมาณและที่มา				ตัวชี้วัด (KPI)	ผลลัพธ์ที่คาดว่าจะได้รับ	หน่วยงาน รับผิดชอบ หลัก
				๒๕๖๑ (บาท)	๒๕๖๒ (บาท)	๒๕๖๓ (บาท)	๒๕๖๔ (บาท)			
๓	โครงการก่อสร้าง ถนนลาดยาง หัวซอย ๔	๑.เพื่อพัฒนาเส้นทาง คมนาคม ๒.เพื่อลดอุบัติเหตุใน การเดินทาง ๓.เพื่อให้การขนส่ง สินค้าทางการเกษตรมี ความรวดเร็ว	ก่อสร้าง ถนนลาดยาง จำนวน ๑ เส้น	-	-	๑,๕๐๐,๐ ๐๐.- (ทต.) งบ โดยประมาณ	-	ร้อยละของ ระยะทางของ ถนนที่ได้ มาตรฐาน	๑.เส้นทาง คมนาคมมี มาตรฐาน ๒. ลดอุบัติเหตุ ๓.การขนส่งสินค้า ทางการเกษตรมี ความรวดเร็ว	กองช่าง
๔	โครงการก่อสร้าง ถนนลาดยางเข้าวัดหัว ซอย ๔	๑.เพื่อพัฒนาเส้นทาง คมนาคม ๒.เพื่อลดอุบัติเหตุใน การเดินทาง ๓.เพื่อให้การขนส่ง สินค้าทางการเกษตรมี ความรวดเร็ว	ก่อสร้าง ถนนลาดยาง จำนวน ๑ เส้น	-	๕๐๐,๐๐๐. - (ทต.) งบโดยประมาณ	-	-	ร้อยละของ ระยะทางของ ถนนที่ได้ มาตรฐาน	๑.เส้นทาง คมนาคมมี มาตรฐาน ๒. ลดอุบัติเหตุ ๓.การขนส่งสินค้า ทางการเกษตรมี ความรวดเร็ว	กองช่าง

ที่	โครงการ	วัตถุประสงค์	เป้าหมาย (ผลผลิตของ โครงการ)	งบประมาณและที่มา				ตัวชี้วัด (KPI)	ผลลัพธ์ที่คาดว่าจะได้รับ	หน่วยงาน รับผิดชอบ หลัก
				๒๕๖๑ (บาท)	๒๕๖๒ (บาท)	๒๕๖๓ (บาท)	๒๕๖๔ (บาท)			
๕	โครงการก่อสร้างถนนคอนกรีตภายในป่าช้า หมู่ที่ ๔,๘	เพื่ออำนวยความสะดวกให้กับประชาชน	ก่อสร้างถนนคอนกรีตจำนวน ๑ เส้น	-	-	๔๕๐,๐๐ ๐.- (ทต.) งบ โดยประมาณ	-	ร้อยละของระยะทางของถนนที่ได้มาตรฐาน	ประชาชนได้รับความสะดวกจากการที่ให้บริการจากเทศบาล	กองช่าง
๖	โครงการ ซ่อมแซมถนนขอยตัดทุกขอย หมู่ที่ ๔,๘	๑.เพื่อปรับปรุงถนนที่ชำรุดเสียหายให้อยู่ในสภาพที่ใช้การได้ดีและยืดระยะเวลาการใช้งาน ๒.เพื่อลดอุบัติเหตุในการเดินทางสัญจร	ถนนและทุกขอยภายในหมู่ ๔ และหมู่ ๘	-	๕๐๐,๐๐ ๐.- (ทต.) งบ โดยประมาณ	-	-	ร้อยละของระยะทางที่ได้มาตรฐาน	๑.ถนนสามารถใช้งานได้ดีและมีระยะเวลาการใช้งานนานขึ้น ๒. ลดอุบัติเหตุในการเดินทางสัญจร การเดินทางมีความรวดเร็วขึ้น	กองช่าง
๗	โครงการก่อสร้างแท็งก์น้ำ	เพื่อให้ประชาชนมีน้ำใช้อย่างทั่วถึงและเพียงพอแก่การอุปโภคและบริโภค	ก่อสร้างแท็งก์น้ำจำนวน ๑ แห่ง	๓๐๐,๐๐๐.- (ทต.) งบโดยประมาณ	-	-	-	ร้อยละ ๘๐ ของประชาชนมีความพึงพอใจต่อการขุดเจาะบ่อบาดาล	ประชาชนมีน้ำสำหรับการอุปโภคและบริโภคอย่างทั่วถึง	กองช่าง

ที่	โครงการ	วัตถุประสงค์	เป้าหมาย (ผลผลิตของ โครงการ)	งบประมาณและที่มา				ตัวชี้วัด (KPI)	ผลลัพธ์ที่คาดว่าจะได้รับ	หน่วยงาน รับผิดชอบ หลัก
				๒๕๖๑ (บาท)	๒๕๖๒ (บาท)	๒๕๖๓ (บาท)	๒๕๖๔ (บาท)			
๘	โครงการปรับปรุงระบบประปาหมู่บ้าน	๑. เพื่อปรับปรุงระบบประปาให้มีประสิทธิภาพ ๒. เพื่อให้ประชาชนมีน้ำสำหรับอุปโภคบริโภคอย่างเพียงพอ	ก่อสร้างระบบประปา ๑ ระบบ	๖๐๐,๐๐๐.- (ทต.) งบโดยประมาณ	-	-	-	๑. จำนวนสถานที่ปรับปรุงระบบประปา ๒. ร้อยละของประชาชนมีน้ำใช้อย่างเพียงพอ	๑. ระบบประปามีประสิทธิภาพเพิ่มขึ้น ๒. ประชาชนมีน้ำสำหรับอุปโภคบริโภคอย่างเพียงพอ	กองการประปา
๙	ประสานงานการขยายเขตไฟฟ้า หัวซอย ๔	เพื่อให้ประชาชนมีไฟฟ้าใช้อย่างทั่วถึง	ขยายเขตไฟฟ้า หัวซอย ๔	-	๕๐๐,๐๐ ๐.- (ทต.) งบ โดยประมาณ	-	-	ร้อยละ ๘๐ ของประชาชนมีความพึงพอใจต่อการขยายเขตไฟฟ้า	ประชาชนมีไฟฟ้าใช้อย่างทั่วถึงมีความปลอดภัยในการเดินทาง	กองช่าง
๑๐	โครงการขุดลอกอ่างเก็บน้ำในวัดบ้านท่าหนองหลวง	๑. เพื่อให้ประชาชนมีน้ำสำหรับใช้ในการทำการเกษตร ๒. เพื่อรักษาสภาพแวดล้อมทางธรรมชาติและป้องกันน้ำท่วม	ขุดลอกอ่างเก็บน้ำในวัดบ้านท่าหนองหลวง จำนวน ๑ แห่ง	-	-	๓๐๐,๐๐ ๐.- (ทต.) งบ โดยประมาณ	-	ร้อยละ ๘๐ ของประชาชนมีความพึงพอใจต่อการขุดลอก	๑. ทำให้ประชาชนมีน้ำสำหรับใช้ในการทำการเกษตร ๒. สามารถรักษาสภาพแวดล้อมทางธรรมชาติและป้องกันน้ำท่วมซึ่ง	กองช่าง

ที่	โครงการ	วัตถุประสงค์	เป้าหมาย (ผลผลิตของ โครงการ)	งบประมาณและที่มา				ตัวชี้วัด (KPI)	ผลลัพธ์ที่คาดว่าจะได้รับ	หน่วยงาน รับผิดชอบ หลัก
				๒๕๖๑ (บาท)	๒๕๖๒ (บาท)	๒๕๖๓ (บาท)	๒๕๖๔ (บาท)			
๑๑	โครงการก่อสร้างศาลา ๙ ห้องในวัดบ้านท่าหนองหลวง	เพื่อให้มีศาลาสำหรับใช้ทำกิจกรรมประเพณีในพระพุทธศาสนา	ศาลา ๙ ห้องในวัดบ้านท่าหนองหลวง	-	๑,๕๐๐,๐๐๐.- (ทต.) งบ โดยประมาณ	-	-	ร้อยละ ๘๐ ของประชาชนมีความพึงพอใจ	วัดมีศาลาสำหรับใช้ทำกิจกรรมประเพณีในพระพุทธศาสนา	กองช่าง
๑๒	ติดตั้งไฟกิ่งภายในหมู่บ้าน	๑. เพื่ออำนวยความสะดวกให้กับประชาชนในการสัญจรในช่วงกลางคืน ๒. เพื่อลดปัญหาอุบัติเหตุและปัญหาอาชญากรรมในพื้นที่	ติดตั้งไฟกิ่งในหมู่บ้าน	-	-	๕๐๐,๐๐๐.- (ทต.) งบ โดยประมาณ	-	ร้อยละ ๘๐ ของประชาชนมีความพึงพอใจต่อการติดตั้งไฟฟ้าแสงสว่าง	๑. ประชาชนได้รับความสะดวกในการสัญจรในช่วงเวลากลางคืน ๒. ปัญหาอุบัติเหตุและปัญหาอาชญากรรมในพื้นที่ลดลง	กองช่าง
๑๓	ประสานงานการขยายเขตไฟฟ้าสายเรียบถนนหลวงหน้าป่าช้า – บ้านนายปืด พรหมเสน	๑. เพื่อให้ประชาชนมีไฟฟ้าใช้ ๒.๒. เพื่อลดปัญหาอุบัติเหตุ และปัญหาอาชญากรรมในพื้นที่	ขยายเขตไฟฟ้าสายเรียบถนนหลวงหน้าป่าช้า – บ้านนายปืด พรหมเสน	-	๕๐๐,๐๐๐.- (ทต.) งบ โดยประมาณ	-	-	ร้อยละ ๘๐ ของประชาชนมีความพึงพอใจต่อการขยายเขตไฟฟ้า	๑. ประชาชนได้รับความสะดวกในการสัญจรในช่วงเวลากลางคืน ๒. ปัญหาอุบัติเหตุและปัญหาอาชญากรรมในพื้นที่ลดลง	กองช่าง

ที่	โครงการ	วัตถุประสงค์	เป้าหมาย (ผลผลิตของ โครงการ)	งบประมาณและที่มา				ตัวชี้วัด (KPI)	ผลลัพธ์ที่คาดว่าจะได้รับ	หน่วยงาน รับผิดชอบ หลัก
				๒๕๖๑ (บาท)	๒๕๖๒ (บาท)	๒๕๖๓ (บาท)	๒๕๖๔ (บาท)			
๑๔	ประสานงานการ ขยายเขตไฟฟ้าสาย สิทธิ์เหลียว – น้ำดิบ	๑.เพื่อให้ประชาชนมี ไฟฟ้าใช้ ๒.๒. เพื่อลดปัญหา อุบัติเหตุ และปัญหา อาชญากรรมในพื้นที่	ขยายเขตไฟฟ้า ขยายเขตไฟฟ้า สายสิทธิ์เหลียว – น้ำดิบ	-	-	๕๐๐,๐๐๐ .- (ทต.) งบ โดยประมาณ	-	ร้อยละ ๘๐ ของประชาชน มีความพึง พอใจต่อการ ขยายเขต ไฟฟ้า	๑. ประชาชนได้รับ ความสะดวกในการ สัญจรในช่วงเวลา กลางวัน ๒. ปัญหาอุบัติเหตุ และปัญหา อาชญากรรมในพื้นที่ ลดลง	กองช่าง
๑๕	ขุดลอกอ่างเก็บน้ำ ห้วยป่าม้วนหน้อย	๑. เพื่อให้ประชาชนมีน้ำ สำหรับใช้ในการทำ การเกษตร ๒. เพื่อรักษา สภาพแวดล้อมทาง ธรรมชาติและป้องกันน้ำ ท่วม	ขุดลอกอ่างเก็บ น้ำห้วยป่าม้วน หน้อย	-	-	๓๐๐,๐๐๐ .- (ทต.) งบ โดยประมาณ	-	๑. ความยาวของ ลำห้วย ๒. ร้อยละ ๘๐ ของประชาชนมี ความพึงพอใจ ต่อการขุดลอก ลำห้วยหิน	๑. ทำให้ประชาชนมี น้ำสำหรับใช้ในการ ทำการเกษตร ๒. สามารถรักษา สภาพแวดล้อมทาง ธรรมชาติและป้องกัน น้ำท่วมซึ่งได้	กองช่าง
๑๖	โครงการสูบน้ำด้วย พลังไฟฟ้าส่งน้ำเข้า หนองหลวง	๑. เพื่อให้ประชาชนมี น้ำสำหรับใช้ในการทำ การเกษตร	๑ แห่ง	-	๒๐๐,๐๐ ๐.- (ทต.) งบ โดยประมาณ	-	-	ร้อยละ ๘๐ ของประชาชน มีความพึง พอใจต่อการ บริการของ เทศบาล	๑. ทำให้ประชาชน มีน้ำสำหรับใช้ใน การทำการเกษตร ๒. สามารถรักษา สภาพแวดล้อม ทางธรรมชาติ	กองช่าง

ที่	โครงการ	วัตถุประสงค์	เป้าหมาย (ผลผลิตของ โครงการ)	งบประมาณและที่มา				ตัวชี้วัด (KPI)	ผลลัพธ์ที่คาดว่าจะได้รับ	หน่วยงาน รับผิดชอบ หลัก
				๒๕๖๑ (บาท)	๒๕๖๒ (บาท)	๒๕๖๓ (บาท)	๒๕๖๔ (บาท)			
๑๗	โครงการต่อท่อส่งน้ำ เพื่อทำการเกษตร	๑. เพื่อให้ประชาชนมี น้ำสำหรับใช้ในการทำ การเกษตร	๑ แห่ง	๕๐๐,๐๐๐.- (ทต.) งบโดยประมาณ	-	-	-	ร้อยละ ๘๐ ของประชาชน มีความพึง พอใจต่อการ บริการของ เทศบาล	๑. ทำให้ประชาชน มีน้ำสำหรับใช้ใน การทำกรเกษตร ๒. สามารถรักษา สภาพแวดล้อม ทางธรรมชาติ	กองช่าง
๑๘	ประสานงานขยายเขต ไฟฟ้าในหมู่บ้านเพื่อ การเกษตร	๑. เพื่อให้ประชาชนมี น้ำใช้เพื่อการเกษตร ๒. เพื่อลดต้นทุนการ ผลิต	ขยายเขตไฟฟ้า	-		๑,๐๐๐,๐ ๐๐.- (ทต.) งบ โดยประมาณ		ร้อยละ ๘๐ ของประชาชน มีความพึง พอใจต่อการ บริการของ เทศบาล	๑. ทำให้ประชาชน มีน้ำสำหรับใช้ใน การทำกรเกษตร ๒. ลดต้นทุนการ ผลิต	กองช่าง
๑๙	โครงการก่อสร้างและ ซ่อมแซมถนนลูกรัง ภายในหมู่บ้าน	๑. เพื่อพัฒนาเส้นทาง คมนาคม ๒. เพื่อขนส่งสินค้า ทางการเกษตร	ถนนลูกรัง จำนวน เส้นทาง	-	๓๐๐,๐๐ ๐.- (ทต.) งบ โดยประมา ณ	-	-	ร้อยละ ๘๐ ของ ประชาชนมี ความ พึงพอใจต่อการ มีเส้นทางสัญจร	๑. ลดอุบัติเหตุใน การเดินทาง ๒. การขนส่ง ผลผลิตทางการ เกษตรมีความ รวดเร็ว	กองช่าง

ที่	โครงการ	วัตถุประสงค์	เป้าหมาย (ผลผลิตของ โครงการ)	งบประมาณและที่มา				ตัวชี้วัด (KPI)	ผลลัพธ์ที่คาดว่าจะได้รับ	หน่วยงาน รับผิดชอบ หลัก
				๒๕๖๑ (บาท)	๒๕๖๒ (บาท)	๒๕๖๓ (บาท)	๒๕๖๔ (บาท)			
๒๐	โครงการถนนลาดยาง เข้าวัดด้านตะวันออก	๑. เพื่อให้มีถนนที่ได้ มาตรฐาน ๒. เพื่อให้ประชาชนมี ความสะดวกและปลอดภัย ในการสัญจรและขนส่ง พืชผลการเกษตร	ถนนลาดยาง จำนวน ๑ เส้นทาง	-	-	๕๐๐,๐๐๐. - (ทต.) งบโดยประมาณ	-	๑. ความยาวของ ถนนลาดยาง แอสฟัลท์ติก ๒. ร้อยละ ๘๐ ของประชาชนมี ความ พึงพอใจต่อการ มีเส้นทางสัญจร	๑. มีถนนที่ได้ มาตรฐาน การคมนาคม สะดวก และปลอดภัย ๒. ประชาชนมีความ สะดวกและปลอดภัย ในการสัญจรและ ขนส่งพืชผล การเกษตร	กองช่าง
๒๑	โครงการปรับปรุง ประปาหมู่บ้าน	เพื่อให้ประชาชนมีน้ำ เพื่อการอุปโภคและ บริโภคอย่างเพียงพอ	ปรับปรุงระบบ ประปาหมู่บ้าน จำนวน ๑ ระบบ	-	-	๔๕๐,๐๐๐. - (ทต.) งบโดยประมาณ	-	๑. จำนวน สถานที่ปรับปรุง ระบบประปา ๒. ร้อยละของ ประชาชนมีน้ำใช้ อย่างเพียงพอ	๑. ระบบประปามี ประสิทธิภาพเพิ่มขึ้น ๒. ประชาชนมีน้ำ สำหรับอุปโภคบริโภค อย่างเพียงพอ	กองช่าง
๒๒	โครงการติดตั้งไฟกิ่งใน หมู่บ้าน	๑. เพื่อเป็นการลด อุบัติเหตุในยามค่ำคืน	ไฟกิ่ง	-	๕๐๐,๐๐ ๐.- (ทต.) งบ โดยประมา ณ	-	-	ร้อยละ ๘๐ ของ ประชาชนมี ความพึงพอใจ ต่อการขยาย ไฟกิ่งในหมู่บ้าน	ประชาชนมีปลอดภัย ในการเดินทาง	กองช่าง

ที่	โครงการ	วัตถุประสงค์	เป้าหมาย (ผลผลิตของ โครงการ)	งบประมาณและที่มา				ตัวชี้วัด (KPI)	ผลลัพธ์ที่คาดว่าจะได้รับ	หน่วยงาน รับผิดชอบ หลัก
				๒๕๖๑ (บาท)	๒๕๖๒ (บาท)	๒๕๖๓ (บาท)	๒๕๖๔ (บาท)			
๒๓	โครงการขยายเขตไฟฟ้าในหมู่บ้าน	๑. เพื่อให้ประชาชนมีไฟฟ้าใช้ ๒. เพื่อเป็นการลดอุบัติเหตุในยามค่ำคืน	ขยายเขตไฟฟ้าในหมู่บ้าน	-	-		๕๐๐,๐๐๐ .- (ทต.) งบ โดยประมาณ	ร้อยละ ๘๐ ของประชาชนมีความพึงพอใจต่อการขยายเขตไฟฟ้า	ประชาชนมีไฟฟ้าใช้อย่างทั่วถึงมีความปลอดภัยในการเดินทาง	กองช่าง
๒๔	โครงการลาดยางซอย ๔	๑. เพื่อให้มีถนนที่ได้มาตรฐาน ๒. เพื่อให้ประชาชนมีความสะดวกและปลอดภัยในการสัญจรและขนส่งพืชผลการเกษตร	ถนนลาดยางจำนวน ๑ เส้นทาง	-	-	๕๐๐,๐๐ ๐.- (ทต.) งบ โดยประมาณ	-	๑. ความยาวของถนนลาดยางแอสฟัลท์ติก ๒. ร้อยละ ๘๐ ของประชาชนมีความพึงพอใจต่อการมีเส้นทางสัญจร	๑. มีถนนที่ได้มาตรฐานการคมนาคม สะดวกและปลอดภัย ๒. ประชาชนมีความสะดวกและปลอดภัยในการสัญจรและขนส่งพืชผลการเกษตร	กองช่าง
๒๕	โครงการก่อสร้างรั้วคอนกรีต รอบศาลา SML	เพื่อป้องกันทรัพย์สิน	รั้วคอนกรีตล้อมศาลา SML	-	๔๕๐,๐๐๐. - (ทต.) งบ โดยประมาณ	-	-	ร้อยละ ๘๐ ของประชาชนมีความพึงพอใจต่อการก่อสร้างรั้ว	มีรั้วล้อมรอบศาลา SML สามารถป้องกันทรัพย์สินไม่ให้เสียหาย	กองช่าง

ที่	โครงการ	วัตถุประสงค์	เป้าหมาย (ผลผลิตของ โครงการ)	งบประมาณและที่มา				ตัวชี้วัด (KPI)	ผลลัพธ์ที่คาดว่าจะได้รับ	หน่วยงาน รับผิดชอบ หลัก
				๒๕๖๑ (บาท)	๒๕๖๒ (บาท)	๒๕๖๓ (บาท)	๒๕๖๔ (บาท)			
๒๖	โครงการขยายเขตไฟฟ้าตั้งแต่สวนนายคำใจยะสุ ถึงสวนลุงนุ	เพื่อให้ประชาชนมีไฟฟ้าใช้อย่างทั่วถึง	จำนวน ๑ เส้นทาง	-	-	๑๐๐,๐๐๐. - (ทต.) งบ โดยประมาณ	-	ร้อยละ ๘๐ ของประชาชนมีความพึงพอใจต่อการขยายเขตไฟฟ้า	ประชาชนมีไฟฟ้าใช้อย่างทั่วถึงมีความปลอดภัยในการเดินทาง	กองช่าง
๒๗	โครงการขุดลอกอ่างเก็บน้ำห้วยหมากม้วนน้อย	๑. เพื่อให้ประชาชนมีน้ำสำหรับใช้ในการทำการเกษตร	ขุดลอกจำนวน ๑ อ่าง	-	๑๐๐,๐๐๐. - (ทต.) งบ โดยประมาณ	-	-	ร้อยละ ๘๐ ของประชาชนมีความพึงพอใจต่อการขุดลอก	๑. ทำให้ประชาชนมีน้ำสำหรับใช้ในการทำการเกษตร	กองช่าง

ที่	โครงการ	วัตถุประสงค์	เป้าหมาย (ผลผลิตของ โครงการ)	งบประมาณและที่มา				ตัวชี้วัด (KPI)	ผลลัพธ์ที่คาดว่าจะได้รับ	หน่วยงาน รับผิดชอบ หลัก
				๒๕๖๑ (บาท)	๒๕๖๒ (บาท)	๒๕๖๓ (บาท)	๒๕๖๔ (บาท)			
	<u>หมู่ที่ ๙</u> <u>บ้านช่างเคิ่ง</u>									
๑	โครงการก่อสร้าง ถนนคอนกรีตเสริม เหล็ก ซอยบ้าน นายซ็อน ต่ายะ	๑.เพื่อพัฒนาเส้นทาง คมนาคมให้ทันสมัย ๒.เพื่อให้การขนส่ง ผลผลิตทางการเกษตร มีความสะดวกรวดเร็ว ๓.เพื่อลดอุบัติเหตุใน การเดินทาง	ถนน คสล. จำนวน ๑ เส้น	๓๐๐,๐๐๐.- (ทต.) งบโดยประมาณ	-	-	-	ร้อยละ ระยะทางของ ถนนที่ได้รับ มาตรฐาน	๑.เส้นทางคมนาคม มีมาตรฐาน ๒.ลดอุบัติเหตุและ การขนส่งผลผลิต ทางการเกษตรมี ความรวดเร็ว	กองช่าง
๒	โครงการก่อสร้าง ถนนลาดยางข้าง สนามกีฬา (หลัง บ้าน ผญบ. หมู่ที่ ๙)	๑.เพื่อพัฒนาเส้นทาง คมนาคมให้ทันสมัย ๒.เพื่อให้การขนส่ง ผลผลิตทางการเกษตร มีความสะดวกรวดเร็ว ๓.เพื่อลดอุบัติเหตุใน การเดินทาง	ถนนลาดยาง จำนวน ๑ เส้น	-	-	๕๐๐,๐๐ ๐.- (ทต.) งบ โดยประมาณ	-	ร้อยละ ระยะทางของ ถนนที่ได้รับ มาตรฐาน	๑.เส้นทางคมนาคม มีมาตรฐาน ๒.ลดอุบัติเหตุและ การขนส่งผลผลิต ทางการเกษตรมี ความรวดเร็ว	กองช่าง

ที่	โครงการ	วัตถุประสงค์	เป้าหมาย (ผลผลิตของ โครงการ)	งบประมาณและที่มา				ตัวชี้วัด (KPI)	ผลลัพธ์ที่คาดว่าจะได้รับ	หน่วยงาน รับผิดชอบ หลัก
				๒๕๖๑ (บาท)	๒๕๖๒ (บาท)	๒๕๖๓ (บาท)	๒๕๖๔ (บาท)			
๓	โครงการทำรั้วรอบอ่างเก็บน้ำห้วยริน	เพื่อป้องกันทรัพย์สิน	ทำรั้วรอบอ่าง จำนวน ๑ แห่ง	๓๐๐,๐๐๐.- (ทต.) งบโดยประมาณ	-	-	-	ร้อยละ ๘๐ ของ ประชาชนมี ความพึงพอใจ	ป้องกันทรัพย์สิน	กองช่าง
๔	ทำถนนลูกรังรอบบริเวณป่าชุมชน หมู่ที่ ๙	เพื่อให้ประชาชนมีความสะดวกและปลอดภัยในการสัญจรและขนส่งพืชผลการเกษตร	ถนนลูกรัง ๑ เส้น	-	-	-	๓๐๐,๐๐๐ .- (ทต.) งบ โดยประมาณ	ร้อยละ ๘๐ ของประชาชน มีความ พึงพอใจต่อ การมีเส้นทาง สัญจร	๒. ประชาชนมีความสะดวกและปลอดภัยในการสัญจรและขนส่งพืชผลการเกษตร	กองช่าง
๕	โครงการก่อสร้างถนนคอนกรีตเสริมเหล็กซอยบ้านนายแก้วบั้น	๑. เพื่อพัฒนาเส้นทางคมนาคมให้ทันสมัย ๒. เพื่อให้การขนส่งผลผลิตทางการเกษตรมีความสะดวกรวดเร็ว ๓. เพื่อลดอุบัติเหตุในการเดินทาง	ถนน คสล. จำนวน ๑ เส้นทาง	๓๐๐,๐๐๐.- (ทต.) งบโดยประมาณ	-	-	-	ร้อยละ ระยะทางของ ถนนที่ได้รับ มาตรฐาน	๑. เส้นทางคมนาคมมีมาตรฐาน ๒. ลดอุบัติเหตุและการขนส่งผลผลิตทางการเกษตรมีความรวดเร็ว	กองช่าง

ที่	โครงการ	วัตถุประสงค์	เป้าหมาย (ผลผลิตของ โครงการ)	งบประมาณและที่มา				ตัวชี้วัด (KPI)	ผลลัพธ์ที่คาดว่าจะได้รับ	หน่วยงาน รับผิดชอบ หลัก
				๒๕๖๑ (บาท)	๒๕๖๒ (บาท)	๒๕๖๓ (บาท)	๒๕๖๔ (บาท)			
๖	โครงการก่อสร้างถนน คอนกรีตเสริมเหล็ก สวนนายคอก	๑.เพื่อพัฒนาเส้นทาง คมนาคมให้ทันสมัย ๒.เพื่อให้การขนส่ง ผลผลิตทางการเกษตร มีความสะดวกรวดเร็ว ๓.เพื่อลดอุบัติเหตุใน การเดินทาง	ถนน คสล. จำนวน ๑ เส้น	-	-	-	๓๐๐,๐๐๐ .- (ทต.) งบ โดยประมาณ	ร้อยละ ระยะทางของ ถนนที่ได้รับ มาตรฐาน	๑.เส้นทาง คมนาคมมี มาตรฐาน ๒.ลดอุบัติเหตุและ การขนส่งผลผลิต ทางการเกษตรมี ความรวดเร็ว	กองช่าง
๗	ปรับปรุงถนนลาดยาง ลูกรังซอยป่าชุมชน	๑.เพื่อปรับปรุงถนนที่ ชำรุดเสียหายให้อยู่ใน สภาพที่ใช้งานได้และ ยืดระยะเวลาการใช้ งาน ๒.เพื่อลดอุบัติเหตุใน การเดินทางสัญจร	ถนนในหมู่บ้าน ที่ชำรุดเสียหาย ทุกเส้น	๓๐๐,๐๐๐.- (ทต.) งบโดยประมาณ	-	-	-	ร้อยละของ ระยะทางที่ได้ มาตรฐาน	๑.ถนนสามารถใช้ งานได้ดีและมี ระยะเวลาการใช้ งานนานขึ้น ๒. ลดอุบัติเหตุใน การเดินทางสัญจร การเดินทางมี ความรวดเร็วขึ้น	กองช่าง

ที่	โครงการ	วัตถุประสงค์	เป้าหมาย (ผลผลิตของ โครงการ)	งบประมาณและที่มา				ตัวชี้วัด (KPI)	ผลลัพธ์ที่คาดว่าจะได้รับ	หน่วยงาน รับผิดชอบ หลัก
				๒๕๖๑ (บาท)	๒๕๖๒ (บาท)	๒๕๖๓ (บาท)	๒๕๖๔ (บาท)			
๘	ประสานงานการขยาย เขตไฟฟ้าช้บ้าน สท. ธานีินทร์ – บ้านนาง เอื้อง	เพื่อให้ประชาชนมี ไฟฟ้าใช้อย่างทั่วถึง	ขยายเขตไฟฟ้า ในหมู่บ้าน	-	-	๕๐๐,๐๐ ๐.- (ทต.) งบ โดยประมาณ	-	ร้อยละ ๘๐ ของประชาชน มีความพึง พอใจต่อการ ขยายเขต ไฟฟ้า	๑.ประชาชนมี ไฟฟ้าใช้อย่าง ทั่วถึง ๒.ประชาชนมี ความปลอดภัยใน การเดินทางสัญจร ยามค่ำคืน	กองช่าง
๙	โครงการก่อสร้างถนน คอนกรีตเสริมเหล็ก ภายในหมู่บ้าน	๑.เพื่อพัฒนาเส้นทาง คมนาคมให้ทันสมัย ๒.เพื่อให้การขนส่ง ผลผลิตทางการเกษตร มีความสะดวกรวดเร็ว ๓.เพื่อลดอุบัติเหตุใน การเดินทาง	ถนน คสล. จำนวน ๑ เส้นทาง	-	๔๐๐,๐๐ ๐.- (ทต.) งบ โดยประมา ณ		-	ร้อยละ ระยะทางของ ถนนที่ได้รับ มาตรฐาน	๑.เส้นทาง คมนาคมมี มาตรฐาน ๒.ลดอุบัติเหตุและ การขนส่งผลผลิต ทางการเกษตรมี ความรวดเร็ว	กองช่าง

ที่	โครงการ	วัตถุประสงค์	เป้าหมาย (ผลผลิตของ โครงการ)	งบประมาณและที่มา				ตัวชี้วัด (KPI)	ผลลัพธ์ที่คาดว่าจะได้รับ	หน่วยงาน รับผิดชอบ หลัก
				๒๕๖๑ (บาท)	๒๕๖๒ (บาท)	๒๕๖๓ (บาท)	๒๕๖๔ (บาท)			
๑๐	โครงการขุดเจาะบ่อบาดาล	เพื่อให้ประชาชนมีน้ำสำหรับอุปโภคบริโภคอย่างเพียงพอ	บ่อบาดาลจำนวน ๑ บ่อ	-	-	๒๐๐,๐๐๐. - (ทต.) งบ โดยประมาณ	-	ร้อยละของประชาชนมีน้ำใช้อย่างเพียงพอ	ประชาชนมีน้ำสำหรับอุปโภคบริโภคอย่างเพียงพอ	กองการ ประปา
๑๑	โครงการก่อสร้างแท็งก์น้ำประปา	เพื่อให้ประชาชนมีน้ำสำหรับอุปโภคบริโภคอย่างเพียงพอ	แท็งก์น้ำประปา ๑ แท็งก์	-	-	-	๒๐๐,๐๐๐ .- (ทต.) งบ โดยประมาณ	ร้อยละของประชาชนมีน้ำใช้อย่างเพียงพอ	ประชาชนมีน้ำสำหรับอุปโภคบริโภคอย่างเพียงพอ	กองการ ประปา
๑๒	ขุดลอกอ่างห้วยมัน	๑.เพื่อให้ประชาชนมีน้ำสำหรับใช้ในการทำการเกษตร ๒.เพื่อกักเก็บน้ำ	ขุดลอกอ่างจำนวน ๑ อ่าง	-	-	๓๐๐,๐๐๐. - (ทต.) งบ โดยประมาณ	-	ร้อยละ ๘๐ ของประชาชนมีความพึงพอใจต่อการขุดลอก	ทำให้ประชาชนมีน้ำสำหรับใช้ในการทำการเกษตร	กองช่าง

ที่	โครงการ	วัตถุประสงค์	เป้าหมาย (ผลผลิตของ โครงการ)	งบประมาณและที่มา				ตัวชี้วัด (KPI)	ผลลัพธ์ที่คาดว่าจะได้รับ	หน่วยงาน รับผิดชอบ หลัก
				๒๕๖๑ (บาท)	๒๕๖๒ (บาท)	๒๕๖๓ (บาท)	๒๕๖๔ (บาท)			
๑๓	โครงการปรับปรุงเสียงตามสาย	เพื่อให้ระบบเสียงตามสายดีขึ้น	ปรับปรุงเสียงตามสาย ๑ ระบบ	-	๑๐๐,๐๐๐.- - (ทต.) งบ โดยประมาณ		-	จำนวน ๑ แห่ง	ประชาชนได้รับข้อมูลข่าวสารทันเหตุการณ์	กองช่าง
๑๔	ชุดลอกเขื่อนห้วยริน	เพื่อให้ประชาชนมีน้ำสำหรับใช้ในการทำการเกษตร		๓๐๐,๐๐๐.- (ทต.) งบโดยประมาณ				ร้อยละ ๘๐ ของประชาชนมีความพึงพอใจต่อการชุดลอก	ทำให้ประชาชนมีน้ำสำหรับใช้ในการทำการเกษตร	กองช่าง
๑๕	ทำรั้วรอบอ่างเก็บน้ำห้วยริน	เพื่อป้องกันทรัพย์สิน	ทำรั้วรอบอ่างเก็บน้ำจำนวน ๑ แห่ง	-	-	๓๐๐,๐๐๐.- - (ทต.) งบ โดยประมาณ	-	จำนวน ๑ แห่ง	สามารถป้องกันทรัพย์สิน	กองช่าง
๑๖	ประสานงานขยายเขตไฟฟ้าเพื่อการเกษตรสวนนายเลื่อน - สวนนายภิรมย์	เพื่อให้เกษตรกรมีไฟฟ้าใช้และลดต้นทุนการผลิต	ขยายเขตไฟฟ้าจำนวน ๑ เส้นทาง	-	-		๕๐๐,๐๐๐.- (ทต.) งบ โดยประมาณ	ร้อยละ ๘๐ ของเกษตรกรมีความพึงพอใจต่อการขยายเขตไฟฟ้า	เกษตรกรมีไฟฟ้าใช้และลดต้นทุนการผลิต	กองช่าง

ที่	โครงการ	วัตถุประสงค์	เป้าหมาย (ผลผลิตของ โครงการ)	งบประมาณและที่มา				ตัวชี้วัด (KPI)	ผลลัพธ์ที่คาดว่าจะได้รับ	หน่วยงาน รับผิดชอบ หลัก
				๒๕๖๑ (บาท)	๒๕๖๒ (บาท)	๒๕๖๓ (บาท)	๒๕๖๔ (บาท)			
๑๗	โครงการก่อสร้างถนน คอนกรีตเสริมเหล็ก ซอยนายแก้วเสาร์ เทพ แก้ว	๑. เพื่อให้มีถนนที่ได้ มาตรฐาน ๒. เพื่อให้ประชาชนมี ความสะดวกและปลอดภัย ในการสัญจรและขนส่ง พืชผลการเกษตร	ก่อสร้างถนน คอนกรีตเสริม เหล็ก พร้อมวางระบาย น้ำ ๑ สายทาง	-	-	๓๐๐,๐๐๐. - (ทต.) งบ โดยประมาณ	-	๑. ความยาวของ ถนนคอนกรีตแ ริมเหล็ก ๒. ร้อยละ ๘๐ ของประชาชนมี ความ พึงพอใจต่อการ มีเส้นทางสัญจร	๑. มีถนนที่ได้ มาตรฐาน การคมนาคม สะดวก และปลอดภัย ๒. ประชาชนมีความ สะดวกและปลอดภัย ในการสัญจรและ ขนส่งพืชผล การเกษตร	กองช่าง
๑๘	โครงการก่อสร้างถนน ลูกรังสวนนายทัศน สุภา ถึงสวนนายภิรมณ์	เพื่อให้ประชาชนมีความ สะดวกและปลอดภัยใน การสัญจรและขนส่งพืชผล การเกษตร	ถนนลูกรัง ๑ เส้น	-	-	-	๓๐๐,๐๐๐.- (ทต.) งบ โดยประมาณ	ร้อยละ ๘๐ ของ ประชาชนมี ความ พึงพอใจต่อการ มีเส้นทางสัญจร	๒. ประชาชนมีความ สะดวกและปลอดภัย ในการสัญจรและ ขนส่งพืชผล การเกษตร	กองช่าง
๑๙	ประสานงานขยายเขต ไฟฟ้าซอยหน้าบ้าน นายกษณะศ - หน้าบ้าน ทองอิน	เพื่อให้ประชาชนมีไฟฟ้าใช้ อย่างทั่วถึง	ขยายเขตไฟฟ้า จำนวน ๑ เส้นทาง	๕๐๐,๐๐๐.- (ทต.) งบโดยประมาณ	-	-	-	ร้อยละ ๘๐ ของ ประชาชนมี ความพึงพอใจ ต่อการขยายเขต ไฟฟ้า	ประชาชนมีไฟฟ้าใช้ อย่างทั่วถึงมีความ ปลอดภัยในการ เดินทาง	กองช่าง

ที่	โครงการ	วัตถุประสงค์	เป้าหมาย (ผลผลิตของ โครงการ)	งบประมาณและที่มา				ตัวชี้วัด (KPI)	ผลลัพธ์ที่คาดว่าจะได้รับ	หน่วยงาน รับผิดชอบ หลัก
				๒๕๖๑ (บาท)	๒๕๖๒ (บาท)	๒๕๖๓ (บาท)	๒๕๖๔ (บาท)			
๒๐	โครงการก่อสร้างถนนคอนกรีตเสริมเหล็กชอยบ้านนายวิทิน – นางต้อย	๑. เพื่อให้มีถนนที่ได้มาตรฐาน ๒. เพื่อให้ประชาชนมีความสะดวกและปลอดภัยในการสัญจรและขนส่งพืชผลการเกษตร	ก่อสร้างถนนคอนกรีตเสริมเหล็กพร้อมวางระบายน้ำ ๑ สายทาง	-	-		๓๐๐,๐๐๐ .- (ทต.) งบ โดยประมาณ	ร้อยละ ๘๐ ของประชาชนมีความพึงพอใจต่อการมีเส้นทางสัญจร	๑. มีถนนที่ได้มาตรฐาน การคมนาคม สะดวก และปลอดภัย ๒. ประชาชนมีความสะดวกและปลอดภัยในการสัญจรและขนส่งพืชผลการเกษตร	กองช่าง
๒๑	โครงการก่อสร้างประปาภูเขาลำห้วยแม่ตาล	เพื่อให้ประชาชนมีน้ำใช้เพื่อการอุปโภคและบริโภค	ประปาภูเขา ๑ ระบบ	-	-	-	๕๐๐,๐๐๐ .- (ทต.) งบ โดยประมาณ	ร้อยละ ๘๐ ของประชาชนมีความพึงพอใจต่อการมีน้ำเพื่ออุปโภคและบริโภค	ประชาชนมีน้ำสะอาดเพื่อการอุปโภคและบริโภค	กองช่าง

ที่	โครงการ	วัตถุประสงค์	เป้าหมาย (ผลผลิตของ โครงการ)	งบประมาณและที่มา				ตัวชี้วัด (KPI)	ผลลัพธ์ที่คาดว่าจะได้รับ	หน่วยงาน รับผิดชอบ หลัก
				๒๕๖๑ (บาท)	๒๕๖๒ (บาท)	๒๕๖๓ (บาท)	๒๕๖๔ (บาท)			
	หมู่ที่ ๑๐ บ้านใหม่พัฒนา									
๑	โครงการซ่อมแซม ถนนลาดยางใน หมู่บ้าน (ฉาบผิว)	๑.เพื่อปรับปรุงถนนที่ ชำรุดเสียหายให้อยู่ใน สภาพที่ใช้การได้ดีและ ยืดระยะเวลาการใช้งาน ๒.เพื่อลดอุบัติเหตุใน การเดินทางสัญจร	ถนนในหมู่บ้าน ที่ชำรุดเสียหาย ทุกเส้น	-	- ๕๐๐,๐๐ ๐.- (ทต.) งบ โดยประมาณ	-	-	ร้อยละของ ระยะทางที่ได้ มาตรฐาน	๑.ถนนสามารถใช้ งานได้ดีและมี ระยะเวลาการใช้ งานนานขึ้น ๒. ลดอุบัติเหตุใน การเดินทางสัญจร การเดินทางมีความ รวดเร็วขึ้น	กองช่าง
๒	โครงการก่อสร้าง ถนนลาดยางหน้า บ้านนายจำลอง – สนามกีฬาหมู่บ้าน	เพื่อให้ประชาชนมี ความสะดวกและ ปลอดภัยในการสัญจร และขนส่งพืชผล การเกษตร	ถนนลาดยาง ๑ เส้น	-	-	๕๐๐,๐๐ ๐.- (ทต.) งบ โดยประมาณ	-	ร้อยละ ๘๐ ของประชาชน มีความ พึงพอใจต่อ การมีเส้นทาง สัญจร	๒. ประชาชนมี ความสะดวกและ ปลอดภัยในการ สัญจรและขนส่ง พืชผลการเกษตร	กองช่าง

ที่	โครงการ	วัตถุประสงค์	เป้าหมาย (ผลผลิตของ โครงการ)	งบประมาณและที่มา				ตัวชี้วัด (KPI)	ผลลัพธ์ที่คาดว่าจะได้รับ	หน่วยงาน รับผิดชอบ หลัก
				๒๕๖๑ (บาท)	๒๕๖๒ (บาท)	๒๕๖๓ (บาท)	๒๕๖๔ (บาท)			
๓	โครงการก่อสร้างถนนคอนกรีตเสริมเหล็กข้างบ้านนายหมื่น – ทุ่งนา	๑. เพื่อให้มีถนนที่ได้มาตรฐาน ๒. เพื่อให้ประชาชนมีความสะดวกและปลอดภัยในการสัญจรและขนส่งพืชผลการเกษตร ๓. เพื่อป้องกันน้ำท่วมขังในชุมชน	ก่อสร้างถนนคอนกรีตเสริมเหล็กพร้อมวางระบายน้ำ ๑ สายทาง	-	-	๓๐๐,๐๐๐.- (ทต.) งบโดยประมาณ	-	ร้อยละ ๘๐ ของประชาชนมีความพึงพอใจต่อการมีเส้นทางสัญจร	๑. มีถนนที่ได้มาตรฐานการคมนาคมสะดวกและปลอดภัย ๒. ประชาชนมีความสะดวกและปลอดภัยในการสัญจรและขนส่งพืชผลการเกษตร	กองช่าง
๔	โครงการก่อสร้างถนนคอนกรีตเสริมเหล็กบ้านนายชั้นแก้ว สามแยกสนามกีฬา	๑. เพื่อให้มีถนนที่ได้มาตรฐาน ๒. เพื่อให้ประชาชนมีความสะดวกและปลอดภัยในการสัญจรและขนส่งพืชผลการเกษตร	ก่อสร้างถนนคอนกรีตเสริมเหล็ก ๑ สายทาง	-	-	-	๓๐๐,๐๐๐.- (ทต.) งบโดยประมาณ	ร้อยละ ๘๐ ของประชาชนมีความพึงพอใจต่อการมีเส้นทางสัญจร	๑. มีถนนที่ได้มาตรฐานการคมนาคมสะดวกและปลอดภัย ๒. ประชาชนมีความสะดวกและปลอดภัยในการสัญจรและขนส่งพืชผลการเกษตร	กองช่าง

ที่	โครงการ	วัตถุประสงค์	เป้าหมาย (ผลผลิตของ โครงการ)	งบประมาณและที่มา				ตัวชี้วัด (KPI)	ผลลัพธ์ที่คาดว่าจะได้รับ	หน่วยงาน รับผิดชอบ หลัก
				๒๕๖๑ (บาท)	๒๕๖๒ (บาท)	๒๕๖๓ (บาท)	๒๕๖๔ (บาท)			
๕	โครงการก่อสร้างถนนคอนกรีตเสริมเหล็กบ้านนายแสง - นายแสงทอง	๑. เพื่อให้มีถนนที่ได้มาตรฐาน ๒. เพื่อให้ประชาชนมีความสะดวกและปลอดภัยในการสัญจรและขนส่งพืชผล การเกษตร	ก่อสร้างถนนคอนกรีตเสริมเหล็ก ๑ สายทาง	-	๓๐๐,๐๐๐. - (ทต.) งบโดยประมาณ	-	-	ร้อยละ ๘๐ ของประชาชนมีความพึงพอใจต่อการมีเส้นทางสัญจร	๑. มีถนนที่ได้มาตรฐานการคมนาคมสะดวก และปลอดภัย ๒. ประชาชนมีความสะดวกและปลอดภัยในการสัญจรและขนส่งพืชผลการเกษตร	กองช่าง
๖	โครงการก่อสร้างถนนคอนกรีตเสริมเหล็กบ้านนางยอด ใจแน่น	๑. เพื่อให้มีถนนที่ได้มาตรฐาน ๒. เพื่อให้ประชาชนมีความสะดวกและปลอดภัยในการสัญจรและขนส่งพืชผล การเกษตร	ก่อสร้างถนนคอนกรีตเสริมเหล็ก ๑ สายทาง	-	-	๓๐๐,๐๐ ๐.- (ทต.) งบ โดยประมาณ	-	ร้อยละ ๘๐ ของประชาชนมีความพึงพอใจต่อการมีเส้นทางสัญจร	๑. มีถนนที่ได้มาตรฐานการคมนาคมสะดวก และปลอดภัย ๒. ประชาชนมีความสะดวกและปลอดภัยในการสัญจรและขนส่งพืชผลการเกษตร	กองช่าง

ที่	โครงการ	วัตถุประสงค์	เป้าหมาย (ผลผลิตของ โครงการ)	งบประมาณและที่มา				ตัวชี้วัด (KPI)	ผลลัพธ์ที่คาดว่าจะได้รับ	หน่วยงาน รับผิดชอบ หลัก
				๒๕๖๑ (บาท)	๒๕๖๒ (บาท)	๒๕๖๓ (บาท)	๒๕๖๔ (บาท)			
๗	ซ่อมแซมถนนลาดยาง ในหมู่บ้าน	๑.เพื่อปรับปรุงถนนที่ ชำรุดเสียหายให้อยู่ใน สภาพที่ใช้การได้ดีและ ยืดระยะเวลาการใช้ งาน ๒.เพื่อลดอุบัติเหตุใน การเดินทางสัญจร	ถนนในหมู่บ้าน ที่ชำรุดเสียหาย ทุกเส้น	-	-	๕๐๐,๐๐ ๐.- (ทต.) งบ โดยประมาณ	-	ร้อยละของ ระยะทางที่ได้ มาตรฐาน	๑.ถนนสามารถใช้ งานได้ดีและมี ระยะเวลาการใช้ งานนานขึ้น ๒. ลดอุบัติเหตุใน การเดินทางสัญจร การเดินทางมีความ รวดเร็วขึ้น	กองช่าง
๘	ติดตั้งไฟกิ่งในหมู่บ้าน	๑. เพื่ออำนวยความสะดวก ให้ประชาชน ในการสัญจรในช่วง กลางคืน ๒. เพื่อลดปัญหา อุบัติเหตุ และปัญหา อาชญากรรมในพื้นที่	ติดตั้งไฟกิ่งใน หมู่บ้าน จำนวน จุด	-	-	-	๕๐๐,๐๐ ๐.- (ทต.) งบ โดยประมาณ	ร้อยละ ๘๐ ของประชาชน มีความพึง พอใจต่อการ ติดตั้งไฟฟ้า แสงสว่าง	๑. ประชาชนได้รับ ความสะดวกใน การสัญจรใน ช่วงเวลากลางคืน ๒. ปัญหาอุบัติเหตุ และปัญหา อาชญากรรมใน พื้นที่ลดลง	กองช่าง
๙	ขุดลอกเขื่อนแม่อิม	เพื่อให้ประชาชนมีน้ำ สำหรับใช้ในการทำ การเกษตร ๒. เพื่อรักษา สภาพแวดล้อมทาง ธรรมชาติและป้องกันน้ำ ท่วม	ขุดลอกจำนวน ๑ แห่ง	-	-	๓๐๐,๐๐ ๐.- (ทต.) งบ โดยประมาณ	-	ร้อยละ ๘๐ ของ ประชาชนมี ความพึงพอใจ ต่อการขุดลอก เขื่อนแม่อิม	๑. ทำให้ประชาชนมี น้ำสำหรับใช้ในการ ทำการเกษตร ๒. สามารถรักษา สภาพแวดล้อมทาง ธรรมชาติ	กองช่าง

ที่	โครงการ	วัตถุประสงค์	เป้าหมาย (ผลผลิตของ โครงการ)	งบประมาณและที่มา				ตัวชี้วัด (KPI)	ผลลัพธ์ที่คาดว่าจะได้รับ	หน่วยงาน รับผิดชอบ หลัก
				๒๕๖๑ (บาท)	๒๕๖๒ (บาท)	๒๕๖๓ (บาท)	๒๕๖๔ (บาท)			
๑๐	โครงการก่อสร้าง แท็งก์น้ำพร้อมท่อส่ง น้ำประปา	เพื่อให้ประชาชนมีน้ำ ใช้เพื่อการอุปโภคและ บริโภค	แท็งก์น้ำพร้อม ท่อส่งน้ำประปา จำนวน ๑ ชุด	๕๐๐,๐๐๐.- (ทต.) งบโดยประมาณ	-	-	-	ร้อยละ ๘๐ ของประชาชน มีความ พึงพอใจต่อ การมีน้ำเพื่อ อุปโภคและ บริโภค	ประชาชนมีน้ำ สะอาดเพื่อการ อุปโภคและ บริโภค	กองช่าง
๑๑	ประสานงานการขยาย เขตไฟฟ้าเข้าเขื่อน แม่ฮิม	เพื่อให้ประชาชนมี ไฟฟ้าใช้อย่างทั่วถึง	ขยายเขตไฟฟ้า เข้าเขื่อนแม่ฮิม	-	-	-	๑,๐๐๐,๐ ๐๐.- (ทต.) งบ โดยประมาณ	ร้อยละ ๘๐ ของ ประชาชนมี ความพึงพอใจ ต่อการขยายเขต ไฟฟ้า	ประชาชนมีไฟฟ้าใช้ อย่างทั่วถึงมีความ ปลอดภัยในการ เดินทาง	กองช่าง
๑๒	ขุดลอกเขื่อนห้วยปันโย	๑.เพื่อให้ประชาชนมีน้ำ สำหรับใช้ในการทำ การเกษตร ๒. เพื่อรักษา สภาพแวดล้อมทาง ธรรมชาติและป้องกันน้ำ ท่วม	ขุดลอกจำนวน ๑ แห่ง	-	-	๕๐๐,๐๐ ๐.- (ทต.) งบ โดยประมาณ	-	ร้อยละ ๘๐ ของ ประชาชนมี ความพึงพอใจ ต่อการขุดลอก ลำห้วยหิน	๑. ทำให้ประชาชนมี น้ำสำหรับใช้ในการ ทำการเกษตร ๒. สามารถรักษา สภาพแวดล้อมทาง ธรรมชาติและ ป้องกันน้ำท่วมขังได้	กองช่าง

ที่	โครงการ	วัตถุประสงค์	เป้าหมาย (ผลผลิตของ โครงการ)	งบประมาณและที่มา				ตัวชี้วัด (KPI)	ผลลัพธ์ที่คาดว่าจะได้รับ	หน่วยงาน รับผิดชอบ หลัก
				๒๕๖๑ (บาท)	๒๕๖๒ (บาท)	๒๕๖๓ (บาท)	๒๕๖๔ (บาท)			
๑๓	ขยายเขตไฟฟ้าดอย สิงห์เหลิยว	เพื่อให้ประชาชนมีไฟฟ้าใช้ อย่างทั่วถึง	ขยายเขตไฟฟ้า จำนวน ๑ แห่ง	๑,๐๐๐,๐๐๐.- (ทต.) งบโดยประมาณ	-	-	-	ร้อยละ ๘๐ ของ ประชาชนมี ความพึงพอใจ ต่อการขยายเขต ไฟฟ้า	ประชาชนมีไฟฟ้าใช้ อย่างทั่วถึงมีความ ปลอดภัยในการ เดินทาง	กองช่าง
๑๔	ปรับปรุงระบบประปา หมู่บ้าน	๑. เพื่อปรับปรุงระบบ ประปาให้มีประสิทธิภาพ ๒. เพื่อให้ประชาชนมีน้ำ สำหรับอุปโภคบริโภค อย่างเพียงพอ	ก่อสร้างระบบ ประปา ๑ ระบบ	๒๐๐,๐๐๐.- (ทต.) งบโดยประมาณ	-	-	-	๑. จำนวน สถานที่ปรับปรุง ระบบประปา ๒. ร้อยละของ ประชาชนมีน้ำ ใช้เพียงพอ	๑. ระบบประปามี ประสิทธิภาพเพิ่มขึ้น ๒. ประชาชนมีน้ำ สำหรับอุปโภค บริโภคอย่าง เพียงพอ	กองการ ประปา
๑๕	ขุดลอกอ่างห้วยผ้าป่า	เพื่อให้ประชาชนมีน้ำ สำหรับใช้ในการทำ การเกษตร	ขุดลอกอ่างเก็บน้ำ จำนวน ๑ อ่าง	-	-	๕๐๐,๐๐๐. - (ทต.) งบโดยประมาณ	-	ร้อยละ ๘๐ ของ ประชาชนมี ความพึงพอใจ ต่อการขุดลอก ลำห้วยหิน	๑. ทำให้ประชาชนมี น้ำสำหรับใช้ในการ ทำการเกษตร ๒. สามารถรักษา สภาพแวดล้อมทาง ธรรมชาติและ ป้องกันน้ำท่วมขังได้	กองช่าง

ที่	โครงการ	วัตถุประสงค์	เป้าหมาย (ผลผลิตของ โครงการ)	งบประมาณและที่มา				ตัวชี้วัด (KPI)	ผลลัพธ์ที่คาดว่าจะได้รับ	หน่วยงาน รับผิดชอบ หลัก
				๒๕๖๑ (บาท)	๒๕๖๒ (บาท)	๒๕๖๓ (บาท)	๒๕๖๔ (บาท)			
๑๖	ทำถนนคอนกรีต หน้า บ้านนายอินทร ภาหล้า - หน้าบ้านลุงก้อง ตุ่น กุณา	๑. เพื่อให้มีถนนที่ได้ มาตรฐาน ๒. เพื่อให้ประชาชนมี ความสะดวกและ ปลอดภัยในการสัญจร และขนส่งพืชผล การเกษตร	ก่อสร้างถนน คอนกรีตเสริม เหล็ก ๑ สายทาง	-	-	-	๓๐๐,๐๐ ๐.- (ทต.) งบ โดยประมาณ	ร้อยละ ๘๐ ของประชาชน มีความ พึงพอใจต่อ การมีเส้นทาง สัญจร	๑. มีถนนที่ได้ มาตรฐาน การคมนาคม สะดวก และ ปลอดภัย ๒. ประชาชนมี ความสะดวกและ ปลอดภัยในการ สัญจรและขนส่ง พืชผลการเกษตร	กองช่าง
๑๗	ขุดลอกอ่างห้วยผ้าป่า	เพื่อให้ประชาชนมีน้ำ สำหรับใช้ในการทำ การเกษตร ๒. เพื่อรักษา สภาพแวดล้อมทาง ธรรมชาติและป้องกันน้ำ ท่วม	ขุดลอกจำนวน ๑ แห่ง	-		๓๐๐,๐๐ ๐.- (ทต.) งบ โดยประมาณ	-	ร้อยละ ๘๐ ของ ประชาชนมี ความพึงพอใจ ต่อการขุดลอก	๑. ทำให้ประชาชนมี น้ำสำหรับใช้ในการ ทำการเกษตร ๒. สามารถรักษา สภาพแวดล้อมทาง ธรรมชาติและ ป้องกันน้ำท่วมขังได้	กองช่าง

ที่	โครงการ	วัตถุประสงค์	เป้าหมาย (ผลผลิตของ โครงการ)	งบประมาณและที่มา				ตัวชี้วัด (KPI)	ผลลัพธ์ที่คาดว่าจะได้รับ	หน่วยงาน รับผิดชอบ หลัก
				๒๕๖๑ (บาท)	๒๕๖๒ (บาท)	๒๕๖๓ (บาท)	๒๕๖๔ (บาท)			
๑๘	โครงการซ่อมแซมถนน ภายในหมู่บ้าน	๑. เพื่อปรับปรุงถนนที่ ชำรุดเสียหายให้อยู่ใน สภาพที่ใช้การได้ดีและ ยืดระยะเวลาการใช้ งาน ๒. เพื่อลดอุบัติเหตุใน การเดินทางสัญจร	ถนนในหมู่บ้าน ที่ชำรุดเสียหาย ทุกเส้น	-	๓๐๐,๐๐๐. - (ทต.) งบโดยประมาณ	-	-	ร้อยละของ ระยะทางที่ได้ มาตรฐาน	๑. ถนนสามารถใช้ งานได้ดีและมี ระยะเวลาการใช้ งานนานขึ้น ๒. ลดอุบัติเหตุใน การเดินทางสัญจร การเดินทางมีความ รวดเร็วขึ้น	กองช่าง
๑๙	โครงการก่อสร้างราง น้ำคอนกรีตเหมือนนา คาว	เพื่อให้ประชาชนมีน้ำ สำหรับใช้ในการทำ การเกษตร ๒. เพื่อรักษา สภาพแวดล้อมทาง ธรรมชาติ	ก่อสร้างรางส่งน้ำ จำนวน ๑ แห่ง	-	-	๕๐๐,๐๐๐. - (ทต.) งบโดยประมาณ	-	ร้อยละ ๘๐ ของ ประชาชนมี ความพึงพอใจ ต่อการขุดลอก	๑. ทำให้ประชาชนมี น้ำสำหรับใช้ในการทำ การเกษตร ๒. สามารถรักษา สภาพแวดล้อมทาง	กองช่าง
๒๐	ขุดลอกอ่างห้วยไฉ่	เพื่อให้ประชาชนมีน้ำ สำหรับใช้ในการทำ การเกษตร ๒. เพื่อรักษา สภาพแวดล้อมทาง ธรรมชาติและป้องกันน้ำ ท่วม	ขุดลอกจำนวน ๑ แห่ง	-	-	๓๐๐,๐๐๐. - (ทต.) งบโดยประมาณ	-	ร้อยละ ๘๐ ของ ประชาชนมี ความพึงพอใจ ต่อการขุดลอก	๑. ทำให้ประชาชนมี น้ำสำหรับใช้ในการทำ การเกษตร ๒. สามารถรักษา สภาพแวดล้อมทาง ธรรมชาติและป้องกัน น้ำท่วมขังได้	กองช่าง

ที่	โครงการ	วัตถุประสงค์	เป้าหมาย (ผลผลิตของ โครงการ)	งบประมาณและที่มา				ตัวชี้วัด (KPI)	ผลลัพธ์ที่คาดว่าจะได้รับ	หน่วยงาน รับผิดชอบ หลัก
				๒๕๖๑ (บาท)	๒๕๖๒ (บาท)	๒๕๖๓ (บาท)	๒๕๖๔ (บาท)			
๒๑	ก่อสร้างถนนหน้า บ้านเปมิกา – ถึงทาง แยกขึ้นทุ่งนา เส้นลุ่ม	๑. เพื่อให้มีถนนที่ได้ มาตรฐาน ๒. เพื่อให้ประชาชนมี ความสะดวกและ ปลอดภัยในการสัญจร และขนส่งพืชผล การเกษตร	ถนน ๑ เส้น	-	-	๓๐๐,๐๐ ๐.- (ทต.) งบ โดยประมาณ	-	ร้อยละ ๘๐ ของประชาชน มีความ พึงพอใจต่อ การมีเส้นทาง สัญจร	๑. มีถนนที่ได้ มาตรฐาน การคมนาคม สะดวก และ ปลอดภัย ๒. ประชาชนมี ความสะดวกและ ปลอดภัยในการ สัญจรและขนส่ง พืชผลการเกษตร	กองช่าง
๒๒	โครงการก่อสร้างแทงค์ น้ำพร้อมท่อส่ง น้ำประปา	เพื่อให้ประชาชนมีน้ำ สำหรับอุปโภคบริโภค อย่างเพียงพอ	ก่อสร้างแทงค์ น้ำพร้อมท่อส่ง น้ำประปา	๓๐๐,๐๐๐.- (ทต.) งบโดยประมาณ	-	-	-	ร้อยละของ ประชาชนมีน้ำ ใช้อย่างเพียงพอ	ประชาชนมีน้ำสำหรับ อุปโภคบริโภคอย่าง เพียงพอ	กองช่าง
๒๓	โครงการก่อสร้างเขื่อน ห้วยริน - บ้านคาว	เพื่อให้ประชาชนมีน้ำ สำหรับใช้ในการทำ การเกษตร ๒. เพื่อรักษา สภาพแวดล้อมทาง ธรรมชาติและป้องกันน้ำ ท่วม	เขื่อน จำนวน ๑ แห่ง	-	-	๒,๐๐๐,๐ ๐๐.- (ทต.) งบ โดยประมาณ	-	ร้อยละ ๘๐ ของ ประชาชนมี ความพึงพอใจ ต่อการขุดลอก	๑. ทำให้ประชาชนมี น้ำสำหรับใช้ในการทำ การเกษตร ๒. สามารถรักษา สภาพแวดล้อมทาง ธรรมชาติและป้องกัน น้ำท่วมขังได้	กองช่าง

ที่	โครงการ	วัตถุประสงค์	เป้าหมาย (ผลผลิตของ โครงการ)	งบประมาณและที่มา				ตัวชี้วัด (KPI)	ผลลัพธ์ที่คาดว่าจะได้รับ	หน่วยงาน รับผิดชอบ หลัก
				๒๕๖๑ (บาท)	๒๕๖๒ (บาท)	๒๕๖๓ (บาท)	๒๕๖๔ (บาท)			
๒๔	โครงการขุดลอกอ่าง ห้วยน้ำใส (สมาน ปุดแอ)	๑.เพื่อให้ประชาชนมีน้ำ สำหรับใช้ในการทำ การเกษตร ๒.เพื่อกักเก็บน้ำ	ขุดลอกจำนวน ๑ แห่ง	-	๓๐๐,๐๐๐. (ทต.) งบ โดยประมาณ-	-	-	ร้อยละ ๘๐ ของ ประชาชนมี ความพึงพอใจ ต่อการขุดลอก	๑. ทำให้ประชาชนมี น้ำสำหรับใช้ในการทำ การเกษตร ๒. สามารถรักษา สภาพแวดล้อมทาง ธรรมชาติ	กองช่าง
๒๕	โครงการอ่างห้วยโจ้	๑.เพื่อให้ประชาชนมีน้ำ สำหรับใช้ในการทำ การเกษตร ๒. เพื่อกักเก็บน้ำ	ขุดลอกจำนวน ๑ แห่ง	-	๓๐๐,๐๐๐. (ทต.) งบ โดยประมาณ-	-	-	ร้อยละ ๘๐ ของ ประชาชนมี ความพึงพอใจ ต่อการขุดลอก	๑. ทำให้ประชาชนมี น้ำสำหรับใช้ในการทำ การเกษตร ๒. สามารถรักษา สภาพแวดล้อมทาง ธรรมชาติ	กองช่าง
๒๖	โครงการก่อสร้างอ่าง เก็บน้ำขยากอีเฮี้ย	๑.เพื่อให้ประชาชนมีน้ำ สำหรับใช้ในการทำ การเกษตร ๒.เพื่อกักเก็บ น้ำ	ขุดลอกจำนวน ๑ แห่ง	-	๑,๕๐๐,๐๐ ๐. (ทต.) งบ โดยประมาณ-	-	-	ร้อยละ ๘๐ ของ ประชาชนมี ความพึงพอใจ ต่อการขุดลอก	๑. ทำให้ประชาชนมี น้ำสำหรับใช้ในการทำ การเกษตร ๒. สามารถรักษา สภาพแวดล้อมทาง ธรรมชาติ	กองช่าง

๑ แผนงานอุตสาหกรรมและการโยธา
(ภาพรวมตำบลบ้านตาล)

ที่	โครงการ	วัตถุประสงค์	เป้าหมาย (ผลผลิตของ โครงการ)	งบประมาณและที่มา				ตัวชี้วัด (KPI)	ผลลัพธ์ที่คาดว่าจะได้รับ	หน่วยงาน รับผิดชอบ หลัก
				๒๕๖๑ (บาท)	๒๕๖๒ (บาท)	๒๕๖๓ (บาท)	๒๕๖๔ (บาท)			
๑	โครงการปรับปรุงซ่อมแซมถนนภายในหมู่บ้านภายในเขตเทศบาลตำบลบ้านตาล	เพื่อให้ประชาชน มีถนนสำหรับใช้ในการคมนาคมได้อย่างสะดวกรวดเร็ว	ปรับปรุงซ่อมแซมถนนภายในหมู่บ้านให้อยู่ในสภาพดี จำนวน ๑๐ หมู่บ้าน	๓๐๐,๐๐๐.- (ทต.) งบโดยประมาณ	-	-	-	ปรับปรุงซ่อมแซมถนน ๑๓ หมู่บ้าน	๑.ประชาชนมีความปลอดภัยในการเดินทางสัญจรไปมา ๒. ประชาชนมีความสะดวกและปลอดภัยในการสัญจรและขนส่งพืชผล การเกษตร	กองช่าง
๒	โครงการทำรั้วล้อมรอบเขตเทศบาลตำบลบ้านตาล	๑.เพื่อป้องกันทรัพย์สินของเทศบาลไม่ให้สูญหาย ๒.เพื่อเป็นการแสดงเขตเทศบาล	ทำรั้วล้อมเขตเทศบาล	๔๐๐,๐๐๐.- (ทต.) งบโดยประ	-	-	-	ทำรั้วล้อมเขตเทศบาล ๑ แห่ง	๑.ป้องกันทรัพย์สินเทศบาลสูญหาย ๒.แสดงเขตเทศบาลให้ชัดเจน	กองช่าง
๓	โครงการปรับปรุงและติดตั้งเสียงตามสายประจำหมู่บ้าน หมู่ที่ ๑-๑๐	เพื่อให้ประชาชนได้รับรู้ข้อมูลข่าวสารของทางราชการและประชาสัมพันธ์งานเทศบาล	ติดตั้ง/ปรับปรุงระบบเสียงตามสายประจำหมู่บ้านทุกหมู่บ้านในเขตเทศบาลตำบลบ้านตาล	-	-	๓๐๐,๐๐๐.- - (ทต.) งบโดยประมาณ	-	ติดตั้งปรับปรุงระบบเสียงตามสาย ๑๐ หมู่บ้าน	ประชาชนได้รับรู้ข้อมูลข่าวสารของทางราชการ	กองช่าง

ที่	โครงการ	วัตถุประสงค์	เป้าหมาย (ผลผลิตของ โครงการ)	งบประมาณและที่มา				ตัวชี้วัด (KPI)	ผลลัพธ์ที่คาดว่าจะได้รับ	หน่วยงาน รับผิดชอบ หลัก
				๒๕๖๑ (บาท)	๒๕๖๒ (บาท)	๒๕๖๓ (บาท)	๒๕๖๔ (บาท)			
๔	โครงการขยายเขตระบบติดตั้งไฟฟ้าและซ่อมแซมไฟสาธารณะในเขตเทศบาลตำบลบ้านตาล	เพื่อประชาชนสัญจรตอนกลางคืนปลอดภัยมีแสงสว่างทั่วถึง	ขยายเขตไฟฟ้าติดตั้งและซ่อมแซมไฟฟ้าสาธารณะในเขตตำบลบ้านตาลจำนวน ๑๐ หมู่บ้าน	๖๐๐,๐๐๐.- (ทต.) งบโดยประมาณ	-	-	-	ติดตั้งและซ่อมแซมไฟฟ้าสาธารณะ ๑๓ หมู่บ้าน	ติดตั้งและซ่อมแซมไฟฟ้าสาธารณะ ๑๐ หมู่บ้าน	กองช่าง
๕	โครงการขุดเจาะบ่อบาดาลเพื่อการอุปโภคและบริโภคและเพื่อการเกษตรในเขตเทศบาลตำบลบ้านตาล	๑.เพื่อให้ประชาชนมีน้ำเพียงพอสำหรับการอุปโภคและบริโภค ๒.เพื่อให้เกษตรกรมีน้ำเพียงพอสำหรับการทำ	ขุดเจาะบ่อบาดาลหมู่ที่ ๑-๑๐	๑,๐๐๐,๐๐๐.- (ทต.) งบโดยประมาณ	-	-	-	จำนวนบ่อที่ขุดเทียบกับหมู่บ้าน	๑.ประชาชนมีน้ำเพียงพอสำหรับการอุปโภคและบริโภค ๒. เกษตรกรมีน้ำเพียงพอสำหรับการเกษตร	กองช่าง
๖	โครงการขุดลอกอ่างขุดลอกลำเหมืองสาธารณะภายในตำบลบ้านตาล	๑.เพื่อให้มีน้ำเพียงพอสำหรับการทำ	ขุดลอกอ่างขุดลอกลำเหมืองหมู่ที่ ๑-๑๐	๕๐๐,๐๐๐.- (ทต.) งบโดยประมาณ	๕๐๐,๐๐๐.- (ทต.) งบ โดยประมาณ	๕๐๐,๐๐๐.- (ทต.) งบ โดยประมาณ	๕๐๐,๐๐๐.- (ทต.) งบ โดยประมาณ	ร้อยละ ๘๐ ของเกษตรกรมีความพึงพอใจ	๑.อ่าง และลำเหมืองสาธารณะไม่ตันเขิน ๒.เกษตรกรมีน้ำเพียงพอสำหรับการเกษตร	กองช่าง
๗	โครงการประชาสัมพันธ์และปรับสภาพแวดล้อมผาสิ่งเหล็กเสีย	เพื่อปรับปรุงสภาพแวดล้อมของแหล่งท่องเที่ยวผาสิ่งเหล็กเสียให้มีนักท่องเที่ยวเพิ่มมากขึ้น	ปรับปรุงสภาพแวดล้อมผาสิ่งเหล็กเสียจำนวน ๑ แห่ง	-	๓๐๐,๐๐๐.- (ทต.) งบ โดยประมาณ	-	-	-	๑.สภาพแวดล้อมผาสิ่งเหล็กเสียมีสภาพแวดล้อมดีขึ้น ๒.มีจำนวนนักท่องเที่ยวเพิ่มมากขึ้น	กองช่าง

ที่	โครงการ	วัตถุประสงค์	เป้าหมาย (ผลผลิตของ โครงการ)	งบประมาณและที่มา				ตัวชี้วัด (KPI)	ผลลัพธ์ที่คาดว่าจะได้รับ	หน่วยงาน รับผิดชอบ หลัก
				๒๕๖๑ (บาท)	๒๕๖๒ (บาท)	๒๕๖๓ (บาท)	๒๕๖๔ (บาท)			
๘	โครงการก่อสร้างอาคารสำนักงานเทศบาลตำบลบ้านตาล	เพื่อบริการประชาชน	อาคารสำนักงานจำนวน ๑ หลัง	-	๑๕,๐๐๐๐,๐๐๐ (ทต.) งบ โดยประมาณ	-		อาคารสำนักงานจำนวน ๑ หลัง	ประชาชนเมื่อมาติดต่อราชการได้รับความสะดวกสบายจากเทศบาล	กองช่าง
๙	โครงการปรับปรุงภูมิทัศน์สำนักงานเทศบาลตำบลบ้านตาล	เพื่อจัดการสภาพแวดล้อมของสำนักงานเทศบาลให้เหมาะสม และอำนวยความสะดวกให้ผู้มาติดต่อราชการ	ปรับปรุงภูมิทัศน์สำนักงานเทศบาลตำบลบ่อหลวง	๒๐๐,๐๐๐.- (ทต.) งบโดยประมาณ	๒๐๐,๐๐๐.- (ทต.) งบ โดยประมาณ	๒๐๐,๐๐๐.- (ทต.) งบ โดยประมาณ	๒๐๐,๐๐๐.- (ทต.) งบ โดยประมาณ	ปรับปรุงภูมิทัศน์ ๑ แห่ง	ประชาชนเมื่อมาติดต่อราชการได้รับความสะดวกสบายจากเทศบาล	กองช่าง

ที่	โครงการ	วัตถุประสงค์	เป้าหมาย (ผลผลิตของ โครงการ)	งบประมาณและที่มา				ตัวชี้วัด (KPI)	ผลลัพธ์ที่คาดว่าจะได้รับ	หน่วยงาน รับผิดชอบ หลัก
				๒๕๖๑ (บาท)	๒๕๖๒ (บาท)	๒๕๖๓ (บาท)	๒๕๖๔ (บาท)			
	<u>โครงการระดับตำบล</u>									
๑									กองช่าง	
๒									กองช่าง	
๓									กองช่าง	

ที่	โครงการ	วัตถุประสงค์	เป้าหมาย (ผลผลิตของ โครงการ)	งบประมาณและที่มา				ตัวชี้วัด (KPI)	ผลลัพธ์ที่คาดว่าจะได้รับ	หน่วยงาน รับผิดชอบ หลัก
				๒๕๖๑ (บาท)	๒๕๖๒ (บาท)	๒๕๖๓ (บาท)	๒๕๖๔ (บาท)			
	<u>โครงการระดับตำบล (ต่อ)</u>									
๑								ประชาชน ร้อยละ ๒๕ ของตำบลได้ ใช้ประโยชน์ จากโครงการนี้	ประชาชนได้รับ การบริการ สาธารณะที่มี คุณภาพ	กองช่าง

รายละเอียดโครงการพัฒนา

แผนพัฒนาท้องถิ่นสี่ปี (พ.ศ.๒๕๖๑ - ๒๕๖๔)
เทศบาลตำบลบ้านตาล

ยุทธศาสตร์จังหวัดเชียงใหม่ ที่ ๔ การสร้างความมั่นคง ปลอดภัย และความสงบสุขของประชาชน

ยุทธศาสตร์การพัฒนาของ อปท.ในเขตจังหวัดที่ ๖ การป้องกันและบรรเทาสาธารณภัยและการรักษาความเป็นระเบียบเรียบร้อยของชุมชน

๖. ยุทธศาสตร์การป้องกัน บรรเทาสาธารณภัยและการรักษาความเป็นระเบียบเรียบร้อยภายในตำบล

๖.๑ แผนงานรักษาความสงบภายใน

ที่	โครงการ	วัตถุประสงค์	เป้าหมาย (ผลผลิตของ โครงการ)	งบประมาณและที่มา				ตัวชี้วัด (KPI)	ผลลัพธ์ที่คาดว่าจะได้รับ	หน่วยงาน รับผิดชอบ หลัก
				๒๕๖๑ (บาท)	๒๕๖๒ (บาท)	๒๕๖๓ (บาท)	๒๕๖๔ (บาท)			
๑	โครงการป้องกันและบรรเทาสาธารณภัยต่างๆ เช่นภัยแล้ง ภัยหนาว อุทกภัย วาตภัย รวมทั้งภัยที่เกิดจากมนุษย์	เพื่อป้องกันภัยต่างๆ และช่วยเหลือประชาชนในเขตเทศบาลตำบลบ้านตาล ที่ได้รับความเดือดร้อนจากภัยต่างๆ	ประชาชนที่อยู่ในความรับผิดชอบของเทศบาลตำบลบ้านตาลจำนวน ๕,๒๑๔ คน	๒๐๐,๐๐๐ (ทต.) งบ โดยประมาณ	๒๐๐,๐๐๐ (ทต.) งบ โดยประมาณ	๒๐๐,๐๐๐ (ทต.) งบ โดยประมาณ	๒๐๐,๐๐๐ (ทต.) งบ โดยประมาณ	ร้อยละ ๘๐ ของประชาชนมีความพึงพอใจ	ประชาชนที่ได้รับความสะดวกสบายจากสาธารณภัยต่างๆ ได้รับการช่วยเหลืออย่างรวดเร็ว	สำนักปลัด
๒	โครงการป้องกันและลดอุบัติเหตุทางถนนในช่วงเทศกาลสำคัญ	กระตุ้นการมีส่วนร่วมของประชาชนในการป้องกันบรรเทาสาธารณภัย	ชุดเฝ้าระวัง	๓๐,๐๐๐ (ทต.) งบ โดยประมาณ	๓๐,๐๐๐ (ทต.) งบ โดยประมาณ	๓๐,๐๐๐ (ทต.) งบ โดยประมาณ	๓๐,๐๐๐ (ทต.) งบ โดยประมาณ	ร้อยละของการเกิดอุบัติเหตุลดลง	จำนวนอุบัติเหตุทางถนนลดลง	สำนักปลัด

๖.๑ แผนงานรักษาความสงบภายใน

ที่	โครงการ	วัตถุประสงค์	เป้าหมาย (ผลผลิตของ โครงการ)	งบประมาณและที่มา				ตัวชี้วัด (KPI)	ผลลัพธ์ที่คาดว่าจะได้รับ	หน่วยงาน รับผิดชอบ หลัก
				๒๕๖๑ (บาท)	๒๕๖๒ (บาท)	๒๕๖๓ (บาท)	๒๕๖๔ (บาท)			
๓	โครงการเฝ้าระวังเหตุ สาธารณภัยและ อุบัติเหตุในตำบลบ้าน ตาล	เสริมสร้าง ประสิทธิภาพในการ รักษาความสงบ ปลอดภัย และการ ป้องกันบรรเทาสา ธารณภัยแก่ชุมชน	ชุดเฝ้าระวัง	๒๐,๐๐๐ (ทต.) งบ โดยประมา ณ	๒๐,๐๐๐ (ทต.) งบ โดยประมา ณ	๒๐,๐๐๐ (ทต.) งบ โดยประมา ณ	๒๐,๐๐๐ (ทต.) งบ โดยประมา ณ	ร้อยละของ จำนวน อุบัติเหตุที่ เกิดขึ้นใน ตำบลบ้าน ตาล	จำนวนอุบัติเหตุที่ เกิดขึ้นในตำบล บ้านตาลลดลง	สำนักปลัด
๔	โครงการติดตั้งกล้อง วงจรปิด (CCTV) ภายในบริเวณตำบล บ้านตาล	๑. เพื่อให้มีกล้องวงจร ปิดไว้ตรวจสอบหา ผู้กระทำผิด ๒. เพื่อเป็นการเฝ้า ระวังการเกิด อาชญากรรมในพื้นที่	ติดตั้งกล้อง วงจรปิด ภายในตำบล บ้านตาล ตาม ความจำเป็น	-	๑,๐๐๐,๐ ๐๐ (ทต.) งบ โดยประมา ณ	-	-	๑. จำนวนจุด ที่ติดตั้ง กล้อง ๒. ร้อยละ ๘๐ ของ ประชาชนมี ความพึง พอใจต่อการ ติดตั้งกล้อง วงจรปิด	๑. สามารถ ตรวจสอบหา ผู้กระทำผิด ย้อนหลังได้ ๒. ประชาชนมี ความปลอดภัย มากขึ้น	สำนักปลัดฯ

๖.๑ แผนงานการรักษาความสงบภายใน

ที่	โครงการ	วัตถุประสงค์	เป้าหมาย (ผลผลิตของ โครงการ)	งบประมาณและที่มา				ตัวชี้วัด (KPI)	ผลลัพธ์ที่คาดว่าจะได้รับ	หน่วยงาน รับผิดชอบ หลัก
				๒๕๖๑ (บาท)	๒๕๖๒ (บาท)	๒๕๖๓ (บาท)	๒๕๖๔ (บาท)			
๕	โครงการอบรมให้ความรู้ผู้ปฏิบัติหน้าที่ป้องกันและบรรเทาสาธารณภัยต่างๆ	เสริมสร้างประสิทธิภาพในการรักษาความสงบปลอดภัย และการป้องกันบรรเทาสาธารณภัยแก่ชุมชน	ชุดเผ่าระวัง	๓๐,๐๐๐ (ทต.) งบ โดยประมาณ	๓๐,๐๐๐ (ทต.) งบ โดยประมาณ	๓๐,๐๐๐ (ทต.) งบ โดยประมาณ	๓๐,๐๐๐ (ทต.) งบ โดยประมาณ	ร้อยละ ๖๐ ของผู้ผ่านการอบรม การอบรม ปฏิบัติหน้าที่ ได้	ผู้ผ่านการอบรม สามารถปฏิบัติ หน้าที่ได้	สำนักปลัด
๖	โครงการส่งเสริมความรู้เกี่ยวกับภัยและการป้องกันภัยให้แก่ประชาชน	๑. เพื่อให้ผู้เข้ารับการอบรมมีความรู้ ความเข้าใจในด้านการป้องกันภัยต่าง ๆ สามารถแก้ไขปัญหาเฉพาะหน้าได้เมื่อเกิดภัย ๒. เพื่อเพิ่มศักยภาพความรู้ ความสามารถด้านการป้องกันภัย และระงับภัยต่าง ๆ และสามารถถ่ายทอดความรู้ให้แก่ประชาชน และเครือข่ายด้านการป้องกันและบรรเทาสาธารณภัย	จัดอบรมประชาชนในเขตเทศบาล ตำบลบ้านตาล จำนวน ๑๐๐ คน เป็นระยะเวลา ๑ วัน	๔๐,๐๐๐ (ทต.) งบ โดยประมาณ	๔๐,๐๐๐ (ทต.) งบ โดยประมาณ	๔๐,๐๐๐ (ทต.) งบ โดยประมาณ	๔๐,๐๐๐ (ทต.) งบ โดยประมาณ	ร้อยละ ๘๐ ของผู้เข้ารับ การอบรมมี ความรู้ เกี่ยวกับการ ป้องกันภัย และแก้ไข ปัญหาเฉพาะ หน้าได้	๑. สามารถนำ ความรู้ ความ เข้าใจด้านการ ป้องกันและ บรรเทาสาธารณ ภัยไปใช้แก้ไข ปัญหาเฉพาะหน้า ได้ ๒. นำความรู้เรื่อง การป้องกันและ ระงับอัคคีภัยไป ถ่ายทอดให้แก่ ผู้อื่นได้	สำนักปลัด

๖.๒.แผนงานการสร้างเสริมความเข้มแข็งของชุมชน

ที่	โครงการ	วัตถุประสงค์	เป้าหมาย (ผลผลิตของ โครงการ)	งบประมาณและที่มา				ตัวชี้วัด (KPI)	ผลลัพธ์ที่คาดว่าจะได้รับ	หน่วยงาน รับผิดชอบ หลัก
				๒๕๖๑ (บาท)	๒๕๖๒ (บาท)	๒๕๖๓ (บาท)	๒๕๖๔ (บาท)			
๑	โครงการศูนย์ ปฏิบัติการต่อสู้เพื่อ เอาชนะยาเสพติด ตำบลบ้านตาล	การป้องกันและแก้ไข ปัญหาอบายมุขและสิ่ง เสพติด	โครงการศูนย์ ปฏิบัติการ ต่อสู้เพื่อ เอาชนะยา เสพติดตำบล บ้านตาล	๓๐,๐๐๐ (ทต.) งบ โดยประมา ณ	๓๐,๐๐๐ (ทต.) งบ โดยประมา ณ	๓๐,๐๐๐ (ทต.) งบ โดยประมา ณ	๓๐,๐๐๐ (ทต.) งบ โดยประมา ณ	ร้อยละของ จำนวน เยาวชนที่ไม่ ยุ่งเกี่ยวกับยา เสพติด	จำนวนผู้ที่ เกี่ยวข้องกับยา เสพติดลดลง	สำนักปลัด
๒	โครงการอบรมเด็ก เยาวชนป้องกันยาเสพ ติด	เพื่อให้ความรู้แก่เด็ก และเยาวชนถึงพิษภัย ของยาเสพติด	เด็กและ เยาวชนที่อยู่ ในเขต รับผิดชอบ เทศบาล จำนวน ๑๐๐ คน	๒๐,๐๐๐ (ทต.) งบ โดยประมา ณ	๒๐,๐๐๐ (ทต.) งบ โดยประมา ณ	๒๐,๐๐๐ (ทต.) งบ โดยประมา ณ	๒๐,๐๐๐ (ทต.) งบ โดยประมา ณ	ร้อยละ ๘๐ ของเด็กที่ ผ่านการ อบรมไม่เข้า ไปยุ่งเกี่ยวกับ ยาเสพติด	เด็กและเยาวชนไม่ เข้าไปยุ่งเกี่ยวกับ ยาเสพติด	สำนักปลัด

๖.๒.แผนงานการสร้างเสริมความเข้มแข็งของชุมชน

ที่	โครงการ	วัตถุประสงค์	เป้าหมาย (ผลผลิตของ โครงการ)	งบประมาณและที่มา				ตัวชี้วัด (KPI)	ผลลัพธ์ที่คาดว่าจะได้รับ	หน่วยงาน รับผิดชอบ หลัก
				๒๕๖๑ (บาท)	๒๕๖๒ (บาท)	๒๕๖๓ (บาท)	๒๕๖๔ (บาท)			
๓	โครงการป้องกันและ แก้ไขปัญหายาเสพติด (ส่งเสริมการบำบัด ฟื้นฟูผู้เสพยา/ผู้ติดยาเสพ ติด และส่งเสริมการ ฝึกอบรมอาชีพให้แก่ผู้ ผ่านการบำบัด	เพื่อฟื้นฟูสุขภาพผู้ เสพยาเสพติด และ ส่งเสริมอาชีพให้แก่ผู้ เสพยาเสพติด	ผู้เสพยาเสพติด จำนวน คน ใน เขตเทศบาล ตำบลบ้านตาล	๖๕,๐๐๐ (ทต.) งบ โดยประมา ณ	๖๕,๐๐๐ (ทต.) งบ โดยประมา ณ	๖๕,๐๐๐ (ทต.) งบ โดยประมา ณ	๖๕,๐๐๐ (ทต.) งบ โดยประมา ณ	ร้อยละ ๘๐ ของจำนวน เด็กและ เยาวชนไม่ยุ่ง เกี่ยวกับยา เสพติด	ผู้ที่เคยเสพยาเสพ ติดไม่หวนกลับไป เสพยาและมี สุขภาพดีขึ้นและมี อาชีพติดตัว	สำนักปลัด
๔	โครงการอบรมเชิง ปฏิบัติการป้องกันและ แก้ไขปัญหายาเสพติด ในตำบลบ้านตาล	เพื่อสร้างความรู้ ความเข้าใจของ ประชาชนในตำบล บ้านตาลในการ ป้องกันและแก้ไข ปัญหาเสพยาเสพติด	จัดอบรมให้ ความรู้และจัด กิจกรรมรณรงค์ ในการป้องกัน และแก้ไขปัญหา ยาเสพติด หมู่ที่ ๑-๑๐ ต. บ้านตาล	๓๐,๐๐๐ (ทต.) งบ โดยประมา ณ	๓๐,๐๐๐ (ทต.) งบ โดยประมา ณ	๓๐,๐๐๐ (ทต.) งบ โดยประมา ณ	๓๐,๐๐๐ (ทต.) งบ โดยประมา ณ	ร้อยละ ๘๐ ของจำนวน ผู้เข้าร่วม อบรมไม่ยุ่ง เกี่ยวกับยา เสพติด	ประชาชนในตำบล บ้านตาลไม่ยุ่ง เกี่ยวกับยาเสพติด เป็นเขตปลอดยา เสพติด	สำนักปลัด

แผนพัฒนาท้องถิ่นสี่ปี (พ.ศ.๒๕๖๑ - ๒๕๖๔)

เทศบาลตำบลบ้านตาล

ยุทธศาสตร์จังหวัดเชียงใหม่ ที่ ๓ การจัดการทรัพยากรธรรมชาติ พลังงานและสิ่งแวดล้อม เพื่อเป็นฐานการพัฒนาอย่างยั่งยืน
 ยุทธศาสตร์การพัฒนาของ อปท.ในเขตจังหวัดที่ ๓ ยุทธศาสตร์การบริหารจัดการทรัพยากรธรรมชาติและสิ่งแวดล้อม

๗.ยุทธศาสตร์การพัฒนาด้านการบริหารจัดการทรัพยากรธรรมชาติและสิ่งแวดล้อม

๗.๑.แผนงานการรักษาความสงบภายใน

ที่	โครงการ	วัตถุประสงค์	เป้าหมาย (ผลผลิตของ โครงการ)	งบประมาณและที่มา				ตัวชี้วัด (KPI)	ผลลัพธ์ที่คาดว่าจะได้รับ	หน่วยงาน รับผิดชอบหลัก
				๒๕๖๑ (บาท)	๒๕๖๒ (บาท)	๒๕๖๓ (บาท)	๒๕๖๔ (บาท)			
๑	โครงการรณรงค์ ป้องกันไฟฟ้าและ หมอกควัน	เพื่อฟื้นฟูสิ่งแวดล้อมใน ชุมชน	จำนวน ๒,๒๑๓ ครัวเรือน	๒๐,๐๐๐ (ทต.) งบโดยประมาณ	๒๐,๐๐๐ (ทต.) งบโดยประมาณ	๒๐,๐๐๐ (ทต.) งบโดยประมาณ	๒๐,๐๐๐ (ทต.) งบโดยประมาณ	ดำเนินโครงการ อย่างน้อยปีละ ๑ โครงการ	๑.ช่วยชะลอ วิกฤตการณ์ทาง ธรรมชาติของโลก ๒.ช่วยลดปัญหา หมอกควันและไฟ ฟ้า	สำนักปลัด
๒	โครงการจัดทำแนว ป้องกันไฟฟ้าที่ สาธารณะของหมู่บ้าน	เพื่อป้องกันทรัพย์สินที่ อยู่ภายในที่สาธารณะ ของหมู่บ้าน	พื้นที่ตำบล บ้านตาล จำนวน ๑๐ หมู่บ้าน	๔๐,๐๐๐ (ทต.) งบ โดยประมา ณ	๔๐,๐๐๐ (ทต.) งบ โดยประมา ณ	๔๐,๐๐๐ (ทต.) งบ โดยประมา ณ	๔๐,๐๐๐ (ทต.) งบ โดยประมา ณ	ร้อยละ ๗๐ ของหมู่บ้านที่ ทำแนวไฟฟ้า สามารถป้องกัน ไฟฟ้าได้	๑.ทำให้ไฟฟ้าที่ เกิดขึ้นไม่ลุกลาม ไปสู่พื้นที่ชุมชน/ หมู่บ้าน ๒.ลดหมอกควันที่ เกิดขึ้นจากไฟฟ้า	สำนักปลัด

๗.๒.แผนงานเคหะและชุมชน

ที่	โครงการ	วัตถุประสงค์	เป้าหมาย (ผลผลิตของ โครงการ)	งบประมาณและที่มา				ตัวชี้วัด (KPI)	ผลลัพธ์ที่คาดว่าจะได้รับ	หน่วยงาน รับผิดชอบหลัก
				๒๕๖๑ (บาท)	๒๕๖๒ (บาท)	๒๕๖๓ (บาท)	๒๕๖๔ (บาท)			
๑	โครงการจัดเก็บขยะ	เพื่อให้มีการจัดเก็บขยะ ในชุมชนอย่างถูกต้อง และทั่วถึง	จัดเก็บขยะ จำนวน ๒,๒๑๓ ครัวเรือน	๖๓๓,๐๐๐ (ทต.) งบ โดยประมาณ	๖๓๔,๐๐๐ (ทต.) งบ โดยประมาณ	๖๓๕,๐๐๐ (ทต.) งบ โดยประมาณ	๖๓๖,๐๐๐ (ทต.) งบ โดยประมาณ	๑๐ หมู่บ้าน	มีการจัดเก็บขยะ และอำนวยความสะดวก ให้กับ ประชาชนในพื้นที่ ตำบลบ้านตาล	สำนักปลัด กองช่าง
๒	โครงการปรับปรุงภูมิ ทัศน์ในเขตเทศบาล ตำบลบ้านตาล	เพื่อปรับปรุง สภาพแวดล้อมในเขต เทศบาลตำบลบ้านตาล ให้มีสภาพดีขึ้น	ปรับปรุงภูมิ ทัศน์หมู่ที่ ๑- ๑๐	๑๐๐,๐๐๐ (ทต.) งบ โดยประมาณ	๑๐๐,๐๐๐ (ทต.) งบ โดยประมาณ	๑๐๐,๐๐๐ (ทต.) งบ โดยประมาณ	๑๐๐,๐๐๐ (ทต.) งบ โดยประมาณ	๑๐ หมู่บ้าน	สภาพแวดล้อมใน เขตเทศบาลตำบล บ้านตาลหมู่ที่ ๑- ๑๐ มี สภาพแวดล้อมที่ดี ขึ้น	สำนักปลัด กองช่าง
๓	โครงการจัดการขยะ ด้วยเทคนิค ๓ R	เพื่อเพิ่มประสิทธิภาพใ ยการบริหารจัดการขยะใน พื้นที่ ตำบลบ้านตาล	จำนวน ๒,๒๑๓ ครัวเรือน	๕๐,๐๐๐ (ทต.) งบโดยประมาณ	๕๐,๐๐๐ (ทต.) งบโดยประมาณ	๕๐,๐๐๐ (ทต.) งบโดยประมาณ	๕๐,๐๐๐ (ทต.) งบโดยประมาณ	ร้อยละของ ชุมชนที่มี จิตสำนึกและมี ส่วนร่วมทใน การปฏิบัติเพื่อ ป้องกันและ แก้ไขปัญหาขยะ	๑.มีการลดปริมาณ ขยะลงได้ ๒.ได้วัสดุหมุนเวียน กลับมาใช้ใหม่ ๓.ช่วยให้สิ่งแวดล้อม ดีขึ้น	สำนักปลัด

๗.๓.แผนงานการเกษตร

ที่	โครงการ	วัตถุประสงค์	เป้าหมาย (ผลผลิตของ โครงการ)	งบประมาณและที่มา				ตัวชี้วัด (KPI)	ผลลัพธ์ที่คาดว่าจะได้รับ	หน่วยงาน รับผิดชอบหลัก
				๒๕๖๑ (บาท)	๒๕๖๒ (บาท)	๒๕๖๓ (บาท)	๒๕๖๔ (บาท)			
๑	โครงการปลูกต้นไม้ในป่าชุมชนป่าต้นน้ำป่าสาธารณะ ปลูกหญ้าแฝก อนุรักษ์ฟื้นฟูแหล่งน้ำ สร้างและซ่อมแซมฝายชะลอน้ำตามแนวพระราชดำริฯ	ส่งเสริมสนับสนุนการอนุรักษ์ธรรมชาติและสิ่งแวดล้อม	พื้นที่ปลูกป่าทดแทนในตำบล	๑๐๐,๐๐๐ (ทต.) งบ โดยประมาณ	๑๐๐,๐๐๐ (ทต.) งบ โดยประมาณ	๑๐๐,๐๐๐ (ทต.) งบ โดยประมาณ	๑๐๐,๐๐๐ (ทต.) งบ โดยประมาณ	ดำเนินโครงการอย่างน้อยปีละ ๑ โครงการ	ช่วยชะลอวิกฤตการณ์ทางธรรมชาติของโลก	สำนักปลัด
๒	โครงการบวชป่าต้นน้ำตำบลบ้านตาล	การปลูกจิตสำนึกในการอนุรักษ์ทรัพยากรธรรมชาติและสิ่งแวดล้อม	บวชป่าต้นน้ำตำบลบ้านตาล	๒๐,๐๐๐ (ทต.) งบ โดยประมาณ	๒๐,๐๐๐ (ทต.) งบ โดยประมาณ	๒๐,๐๐๐ (ทต.) งบ โดยประมาณ	๒๐,๐๐๐ (ทต.) งบ โดยประมาณ	ดำเนินโครงการอย่างน้อยปีละ ๑ โครงการ	ช่วยชะลอวิกฤตการณ์ทางธรรมชาติของโลก	สำนักปลัด
๓	โครงการส่งเสริมฟื้นฟู อนุรักษ์และรักษาป่าไม้และสิ่งแวดล้อม	เพื่อส่งเสริมการรณรงค์การรักษาสิ่งแวดล้อมในพื้นที่	โครงการส่งเสริมจำนวน ๑ ครั้ง	๒๐,๐๐๐ (ทต.) งบโดยประมาณ	๒๐,๐๐๐ (ทต.) งบโดยประมาณ	๒๐,๐๐๐ (ทต.) งบโดยประมาณ	๒๐,๐๐๐ (ทต.) งบโดยประมาณ	ดำเนินโครงการอย่างน้อยปีละ ๑ โครงการ	มีการจัดกิจกรรมและฟื้นฟูป่าไม้ในตำบลอย่างต่อเนื่อง	สนง.ปลัด

รายละเอียดโครงการพัฒนา
แผนพัฒนาท้องถิ่นสี่ปี (พ.ศ.๒๕๖๑ - ๒๕๖๔)
เทศบาลตำบลบ้านตาล

ยุทธศาสตร์จังหวัดเชียงใหม่ ที่ ๓ การพัฒนาเศรษฐกิจอย่างสมดุลและยั่งยืน

ยุทธศาสตร์การพัฒนาของ อปท.ในเขตจังหวัดที่ ๔ การพัฒนาเศรษฐกิจตามแนวทางปรัชญาเศรษฐกิจพอเพียง

๒. ยุทธศาสตร์การพัฒนาด้านเศรษฐกิจ

๒.๑ แผนงานสร้างความเข้มแข็งของชุมชน

ที่	โครงการ	วัตถุประสงค์	เป้าหมาย (ผลผลิตของ โครงการ)	งบประมาณและที่มา				ตัวชี้วัด (KPI)	ผลลัพธ์ที่คาดว่าจะได้รับ	หน่วยงาน รับผิดชอบหลัก
				๒๕๖๑ (บาท)	๒๕๖๒ (บาท)	๒๕๖๓ (บาท)	๒๕๖๔ (บาท)			
๑	โครงการส่งเสริมและสนับสนุนกลุ่มแม่บ้าน หมู่ที่ ๑ - ๑๐	เพื่อให้กลุ่มแม่บ้านได้ทำประโยชน์ให้กับชุมชน	กลุ่มแม่บ้านมีงบประมาณในการดำเนินงาน	๕๐,๐๐๐ (ทต.) งบ โดยประมาณ	๕๐,๐๐๐ (ทต.) งบ โดยประมาณ	๕๐,๐๐๐ (ทต.) งบ โดยประมาณ	๕๐,๐๐๐ (ทต.) งบ โดยประมาณ	ร้อยละความพึงพอใจของประชาชน	การดำเนินงานของกลุ่มแม่บ้านประสบความสำเร็จ	สำนักปลัด
๒	โครงการส่งเสริมฝึกอบรมประชาชน และกลุ่มอาชีพต่าง รวมทั้งการศึกษาดูงาน การแปรรูปผลิตภัณฑ์ท้องถิ่น	ฝึกอบรมอาชีพ ส่งเสริมและพัฒนาองค์ความรู้เสริมสร้างประสบการณ์แก่ประชาชนรวมทั้งการพัฒนานวัตกรรม เทคโนโลยี และภูมิปัญญาท้องถิ่น	ประชาชน กลุ่มอาชีพต่างๆในตำบลบ้านตาลหมู่ที่ ๑-๑๐	๕๐,๐๐๐ (ทต.) งบ โดยประมาณ	๕๐,๐๐๐ (ทต.) งบ โดยประมาณ	๕๐,๐๐๐ (ทต.) งบ โดยประมาณ	๕๐,๐๐๐ (ทต.) งบ โดยประมาณ	ร้อยละ ๖๐ ของจำนวนประชาชน และกลุ่มอาชีพต่างๆที่เข้ารับการอบรมที่ประสบความสำเร็จ	สร้างความเข้มแข็งให้แก่กลุ่มอาชีพต่างๆในตำบลบ้านตาลและนำความรู้มาพัฒนาต่อยอด	สำนักปลัดฯ

๒.๑ แผนงานการเกษตร

ที่	โครงการ	วัตถุประสงค์	เป้าหมาย (ผลผลิตของ โครงการ)	งบประมาณและที่มา				ตัวชี้วัด (KPI)	ผลลัพธ์ที่คาดว่าจะได้รับ	หน่วยงาน รับผิดชอบหลัก
				๒๕๖๑ (บาท)	๒๕๖๒ (บาท)	๒๕๖๓ (บาท)	๒๕๖๔ (บาท)			
๑	โครงการผลิตสินค้าปลอดภัยและได้มาตรฐาน	เพื่อส่งเสริมให้เกษตรกรผลิตสินค้าทางการเกษตร	สินค้าเกษตรปลอดภัยและได้มาตรฐาน	๑๐,๐๐๐ (ทต.) งบ โดยประมาณ	๑๐,๐๐๐ (ทต.) งบ โดยประมาณ	๑๐,๐๐๐ (อบต.) งบ โดยประมาณ	๑๐,๐๐๐ (อบต.) งบ โดยประมาณ	ร้อยละของสินค้าทางการเกษตรที่ปลอดภัย	ผลผลิตทางการเกษตรปลอดภัยและได้มาตรฐาน	สำนักปลัด
๒.	ส่งเสริมกลุ่มเกษตรกรผลิตปุ๋ยหมักจากชีวภาพ ปลอดภัยและมีคุณภาพ	สร้างเครือข่าย/ต้นแบบที่สนับสนุนให้เกิดการดูแลสุขภาพตนเอง ครอบครัว และชุมชน	ปุ๋ยหมักจากชีวภาพ	๑๐,๐๐๐ (ทต.) งบ โดยประมาณ	๑๐,๐๐๐ (ทต.) งบ โดยประมาณ	๑๐,๐๐๐ (ทต.) งบ โดยประมาณ	๑๐,๐๐๐ (ทต.) งบ โดยประมาณ	ร้อยละ ๖๐ ของเกษตรกรที่เข้าร่วมมีสุขภาพดี	ประชาชนมีสุขภาพดีและลดค่าใช้จ่ายทางการเกษตร	สำนักปลัด
๓.	ส่งเสริมศูนย์การเรียนรู้เศรษฐกิจพอเพียงระดับตำบล	๑.ส่งเสริมการเกษตรทฤษฎีใหม่ ๒. สร้างภูมิคุ้มกันของระบบเศรษฐกิจ	ศูนย์การเรียนรู้เศรษฐกิจพอเพียงระดับตำบล	๒๐,๐๐๐ (ทต.) งบ โดยประมาณ	๒๐,๐๐๐ (ทต.) งบ โดยประมาณ	๒๐,๐๐๐ (ทต.) งบ โดยประมาณ	๒๐,๐๐๐ (ทต.) งบ โดยประมาณ	ร้อยละ ๘๐ ของประชาชนในตำบลนำปรัชญาเศรษฐกิจพอเพียงมาใช้ในชีวิตประจำวัน	ชุมชนมีความเข้มแข็ง และการพัฒนาท้องถิ่นเป็นไปอย่างยั่งยืน	สำนักปลัด

ที่	โครงการ	วัตถุประสงค์	เป้าหมาย (ผลผลิตของ โครงการ)	งบประมาณและที่มา				ตัวชี้วัด (KPI)	ผลลัพธ์ที่คาดว่าจะได้รับ	หน่วยงาน รับผิดชอบหลัก
				๒๕๖๑ (บาท)	๒๕๖๒ (บาท)	๒๕๖๓ (บาท)	๒๕๖๔ (บาท)			
๔.	ส่งเสริมให้ความรู้ด้าน วิชาการทางการเกษตร แก่กลุ่มเกษตรกร ชาวสวน	พัฒนาและส่งเสริม ศักยภาพของเกษตรกร	ผลผลิตทาง การเกษตรมี คุณภาพ	๒๐,๐๐๐ (ทต.) งบ โดยประมา ณ	๒๐,๐๐๐ (ทต.) งบ โดยประมา ณ	๒๐,๐๐๐ (ทต.) งบ โดยประมา ณ	๒๐,๐๐๐ (ทต.) งบ โดยประมา ณ	ร้อยละ ๖๐ ของเกษตรกร มีความรู้ทาง การเกษตร เพิ่มมากขึ้น	กลุ่มเกษตรกรมี ความรู้ทางวิชาการ ทางการเกษตร สามารถเพิ่ม ผลผลิตทาง การเกษตร	สำนักปลัด
๕	โครงการชุมชน พอเพียงตามแนว เศรษฐกิจพอเพียง หมู่ ที่ ๑ - ๑๐	พัฒนาเครือข่ายความ ร่วมมือในการ ขับเคลื่อนแนวคิด เศรษฐกิจพอเพียง	ประชาชนใช้ ชีวิตตาม แนวทาง เศรษฐกิจ พอเพียง	๑๐,๐๐๐ (อบต.) งบ โดยประมา ณ	๑๐,๐๐๐ (อบต.) งบ โดยประมา ณ	๑๐,๐๐๐ (อบต.) งบ โดยประมา ณ	๑๐,๐๐๐ (อบต.) งบ โดยประมา ณ	ร้อยละ ๘๐ ของ ประชาชนใน ตำบลบ้าน ตาลที่เข้าร่วม ตามแนวทาง เศรษฐกิจ พอเพียง	ชุมชนมีความ เข้มแข็ง และการ พัฒนาท้องถิ่น เป็นไปอย่างยั่งยืน	สำนักปลัด

ที่	โครงการ	วัตถุประสงค์	เป้าหมาย (ผลผลิตของ โครงการ)	งบประมาณและที่มา				ตัวชี้วัด (KPI)	ผลลัพธ์ที่คาดว่าจะได้รับ	หน่วยงาน รับผิดชอบหลัก
				๒๕๖๑ (บาท)	๒๕๖๒ (บาท)	๒๕๖๓ (บาท)	๒๕๖๔ (บาท)			
๖	โครงการอบรมให้ความรู้แก่เกษตรกรเรื่องการใช้สารเคมี	เพื่อให้เกษตรกรมีความรู้ที่ถูกต้องเกี่ยวกับการใช้สารเคมีทางการเกษตร	เกษตรกรหมู่ที่ ๑-๑๐	๑๐,๐๐๐ (ทต.) งบ โดยประมาณ	๑๐,๐๐๐ (ทต.) งบ โดยประมาณ	๑๐,๐๐๐ (อบต.) งบ โดยประมาณ	๑๐,๐๐๐ (อบต.) งบ โดยประมาณ	ร้อยละ ๖๐ ของเกษตรกรที่ผ่านการอบรมมีความรู้เกี่ยวกับการใช้สารเคมีที่ถูกต้อง	เกษตรกรมีความรู้เรื่องการใช้สารเคมีและสุขภาพของเกษตรกรดีขึ้น	สำนักปลัด
๗	โครงการส่งเสริมการปลูกผักผสมผสานเพื่อลดรายจ่ายเพิ่มรายได้ให้ครัวเรือน	-เพื่อส่งเสริมการปลูกผักแบบผสมผสาน	ครัวเรือนหมู่ ๑-๑๐	๑๐,๐๐๐ (ทต.) งบ โดยประมาณ	๑๐,๐๐๐ (ทต.) งบ โดยประมาณ	๑๐,๐๐๐ (อบต.) งบ โดยประมาณ	๑๐,๐๐๐ (อบต.) งบ โดยประมาณ	ร้อยละ ๖๐ ของครัวเรือนที่ผ่านการส่งเสริมสามารถลดรายจ่ายเพิ่มรายได้	-ประชาชนมีชีวิตความเป็นอยู่ที่ดีขึ้น	สำนักปลัด

ที่	โครงการ	วัตถุประสงค์	เป้าหมาย (ผลผลิตของ โครงการ)	งบประมาณและที่มา				ตัวชี้วัด (KPI)	ผลลัพธ์ที่คาดว่าจะได้รับ	หน่วยงาน รับผิดชอบหลัก
				๒๕๖๑ (บาท)	๒๕๖๒ (บาท)	๒๕๖๓ (บาท)	๒๕๖๔ (บาท)			
๘	โครงการอบรมการทำ น้ำส้มควันไม้	เพื่อลดการใช้สารเคมีทาง การเกษตรและลดต้นทุน การผลิต	เกษตรกรและผู้ ที่สนใจจำนวน ๑๐๐ คน	๓๐,๐๐๐ (ทต.) งบ โดยประมาณ	๓๐,๐๐๐ (ทต.) งบ โดยประมาณ	๓๐,๐๐๐ (ทต.) งบ โดยประมาณ	๓๐,๐๐๐ (ทต.) งบ โดยประมาณ	ร้อยละ ๖๐ ของผู้ที่ได้เข้า รับการอบรม สามารถ นำไปใช้ได้จริง	เกษตรกรและผู้ ที่สนใจได้รับความรู้ การทำน้ำส้มควันไม้ และนำไปใช้ ประโยชน์	สำนักปลัด
๙	โครงการฝึกอบรมการทำ ปุ๋ยหมักชีวภาพ	๑.เพื่อลดการใช้สารเคมี ๒.เพื่อลดต้นทุนการผลิต	เกษตรกรหมู่ที่ ๑-๑๐ ตำบลบ้านตาล	๓๐,๐๐๐ (ทต.) งบ โดยประมาณ	๓๐,๐๐๐ (ทต.) งบ โดยประมาณ	๓๐,๐๐๐ (ทต.) งบ โดยประมาณ	๓๐,๐๐๐ (ทต.) งบ โดยประมาณ	ร้อยละ ๖๐ ของผู้ที่ผ่านการ อบรมสามารถ นำไปปฏิบัติได้ จริง	๑.ลดต้นทุนการผลิต ๒.ทำให้ดินมีสภาพที่ สมบูรณ์รวมทั้งไม่มี สารเคมีที่ทำลาย สิ่งแวดล้อม	สำนักปลัด

รายละเอียดโครงการพัฒนา
แผนพัฒนาท้องถิ่นสี่ปี (พ.ศ.๒๕๖๑ - ๒๕๖๔)
เทศบาลตำบลบ้านตาล

ยุทธศาสตร์จังหวัดเชียงใหม่ ที่ ๔ การสร้างสังคม แห่งวัฒนธรรม ความรู้ ภูมิปัญญา จิตสาธารณะ และพัฒนาศักยภาพของคน ให้พร้อมรับการเปลี่ยนแปลง

ยุทธศาสตร์การพัฒนาของ อปท.ในเขตจังหวัดที่ ๕ การพัฒนาคุณภาพชีวิตของประชาชน

๔. ยุทธศาสตร์การพัฒนาคุณภาพชีวิตของประชาชน

๔.๑ แผนงานการศึกษา

ที่	โครงการ	วัตถุประสงค์	เป้าหมาย (ผลผลิตของ โครงการ)	งบประมาณและที่มา				ตัวชี้วัด (KPI)	ผลลัพธ์ที่คาดว่าจะได้รับ	หน่วยงาน รับผิดชอบ หลัก
				๒๕๖๑ (บาท)	๒๕๖๒ (บาท)	๒๕๖๓ (บาท)	๒๕๖๔ (บาท)			
๑	โครงการสนับสนุน ค่าใช้จ่ายการบริหาร สถานศึกษา	เพื่อจัดอาหารกลางวันแก่ เด็กนักเรียน และวัสดุ ต่างๆให้แก่ ศพด.ลัญจิวิน และศพด.บ้านทุ่งโป่ง	ศพด.ลัญจิวิน และศพด.บ้าน ทุ่งโป่ง	๗๓๔,๐๐๐ (กรมส่งเสริม งบ โดยประมาณ	๗๓๕,๐๐๐ (กรมส่งเสริม งบ โดยประมาณ	๗๓๖,๐๐๐ (กรมส่งเสริม งบ โดยประมาณ	๗๓๗,๐๐๐ (กรมส่งเสริม งบ โดยประมาณ	ร้อยละ ๘๐ ของ นักเรียนเป้าหมาย ได้รับประทาน อาหารกลางวันที่มี คุณภาพและ วัสดุต่างๆที่จำเป็น สำหรับการศึกษา	เด็กนักเรียนมี โภชนาการที่ดีและ วัสดุต่างๆที่จำเป็น สำหรับการศึกษา ครบ	กอง การศึกษา
๒	โครงการจัดงานวันเด็ก แห่งชาติ	เพื่อเสริมสร้างทักษะของ เด็กให้มีพัฒนาการด้าน สติปัญญาและ ประสบการณ์ที่ดี และ เพื่อส่งเสริมสนับสนุนให้ เด็กกล้าคิด กล้า แสดงออก และพัฒนา ตนเองได้ตามศักยภาพ	พื้นที่ เทศบาล ตำบลบ้านตาล	๑๒๐,๐๐๐ (ทต.) งบโดยประมาณ	๑๒๐,๐๐๐ (ทต.) งบโดยประมาณ	๑๒๐,๐๐๐ (ทต.) งบโดยประมาณ	๑๒๐,๐๐๐ (ทต.) งบโดยประมาณ	ร้อยละ ๘๐ ของเด็กใน ตำบลได้ ร่วมงานวันเด็ก แห่งชาติ	เด็กมีพัฒนาการ ด้านสติปัญญาและ ประสบการณ์ที่ดี เด็กกล้าคิด กล้า แสดงออก และ พัฒนาตนเองได้ตาม ศักยภาพ	กอง การศึกษา

ที่	โครงการ	วัตถุประสงค์	เป้าหมาย (ผลผลิตของ โครงการ)	งบประมาณและที่มา				ตัวชี้วัด (KPI)	ผลลัพธ์ที่คาดว่าจะ ได้รับ	หน่วยงาน รับผิดชอบ หลัก
				๒๕๖๑ (บาท)	๒๕๖๒ (บาท)	๒๕๖๓ (บาท)	๒๕๖๔ (บาท)			
๓	โครงการค่าใช้จ่ายในการ พัฒนาครูผู้ดูแลเด็ก/ผู้ดูแล เด็กของศูนย์พัฒนาเด็ก เล็ก	เพื่อพัฒนาครูผู้ดูแลเด็ก/ ผู้ดูแลเด็กของศูนย์พัฒนา เด็กเล็ก	ศพด.และ ศตว สังกัดเทศบาล ตำบลบ้านตาล	๑๘,๐๐๐ (กรม ส่งเสริม) งบ โดยประมา ณ	๑๘,๐๐๐ ((กรม ส่งเสริม) งบ โดยประมา ณ	๑๘,๐๐๐ (กรม ส่งเสริม) งบ โดยประมา ณ	๑๘,๐๐๐ (กรม ส่งเสริม) งบ โดยประมา ณ	ร้อยละ ๑๐๐ ของครูได้รับ การพัฒนา	นักเรียนได้รับความรู้ จากครูที่มีคุณภาพ	กองการศึกษา
๔	โครงการประกวด ส่งเสริม องค์กรปกครองส่วน ท้องถิ่นและโรงเรียนที่มี การจัดทำแผนพัฒนา การศึกษาเข้าร่วมประกวด การศึกษาดีเด่น	เพื่อให้บุคลากรในสังกัดมี ความรู้ความสามารถในการ จัดทำแผนพัฒนา การศึกษาเข้าร่วมประกวด ในระดับต่างๆ	ศพด.และศตว. สังกัดเทศบาล ตำบลบ้านตาล	๕๐,๐๐๐ (กรม ส่งเสริม) งบ โดยประมา ณ	๕๐,๐๐๐ (กรม ส่งเสริม) งบ โดยประมา ณ	๕๐,๐๐๐ (กรม ส่งเสริม) งบ โดยประมา ณ	๕๐,๐๐๐ (กรม ส่งเสริม) งบ โดยประมา ณ	ร้อยละ ๒๐ ของบุคลากรมี ความรู้ในการ จัดทำแผนการ ศึกษา	บุคลากรในสังกัดมี ความรู้ความสามารถ ในการจัดทำ แผนพัฒนาการศึกษา เข้าร่วมประกวดใน ระดับต่างๆ	กองการศึกษา
๕	สนับสนุนค่าอาหารเสริม (นม) ในโรงเรียนและ ศูนย์พัฒนาเด็กเล็กในพื้นที่	เพื่อตอบสนองนโยบาย ของรัฐบาลเพื่อลด ค่าใช้จ่ายของผู้ปกครอง ส่งเสริมโภชนาการที่ดีแก่ เด็กนักเรียน	โรงเรียนและ ศพด. ศตว .ใน พื้นที่ตำบลบ้าน ตาล	๘๖๕,๐๐๐ (กรม ส่งเสริมฯ) งบ โดยประมา ณ	๘๖๕,๐๐๐ (กรม ส่งเสริมฯ) งบ โดยประมา ณ	๘๖๕,๐๐๐ (กรม ส่งเสริมฯ) งบ โดยประมา ณ	๘๖๕,๐๐๐ (กรม ส่งเสริมฯ) งบ โดยประมา ณ	ร้อยละ ๑๐๐ ของนักเรียน เป้าหมายที่ ได้รับอาหาร เสริม(นม) ที่มี คุณภาพไม่เน่า เสีย	เด็กนักเรียนมี โภชนาการที่ดีและมี สุขภาพที่ดีและมี ความพร้อมในการ จัดการเรียนการ สอน	กองการศึกษา โรงเรียน ศพด.

ที่	โครงการ	วัตถุประสงค์	เป้าหมาย (ผลผลิตของ โครงการ)	งบประมาณและที่มา				ตัวชี้วัด (KPI)	ผลลัพธ์ที่คาดว่าจะได้รับ	หน่วยงาน รับผิดชอบ หลัก
				๒๕๖๑ (บาท)	๒๕๖๒ (บาท)	๒๕๖๓ (บาท)	๒๕๖๔ (บาท)			
๖	สนับสนุนอาหารกลางวัน เด็กนักเรียนในโรงเรียน และ ศูนย์พัฒนาเด็กเล็กใน พื้นที่	เพื่อตอบสนองนโยบาย ของรัฐบาลเพื่อลด ค่าใช้จ่ายของผู้ปกครอง ส่งเสริมโภชนาการที่ดี แก่เด็กนักเรียน	รร.และศพด. ในพื้นที่	๑,๓๒๐,๐๐ ๐ (กรมส่งเสริม) งบโดยประมาณ	๑,๓๒๐,๐๐ ๐ (กรมส่งเสริม) งบโดยประมาณ	๑,๓๒๐,๐๐ ๐ (กรมส่งเสริม) งบโดยประมาณ	๑,๓๒๐,๐๐ ๐ (กรมส่งเสริม) งบโดยประมาณ	ร้อยละ ๑๐๐ ของนักเรียน เป้าหมาย ได้รับประทาน อาหารกลาง วันที่มีคุณภาพ	เด็กนักเรียนมี โภชนาการที่ดีและมี สุขภาพที่ดีและมี ความพร้อมในการ จัดการเรียนการ สอน	กอง การศึกษา โรงเรียน ศพด.
๗	โครงการค่าจัดการเรียน การสอน(รายหัว)	เพื่อเพิ่มพัฒนาการเรียนรู้ ของเด็กปฐมวัย ในศพด. และ ศดว.ของเทศบาล ตำบลบ้านตาลโดยจัดซื้อ สื่อการเรียนการสอน วัสดุ การศึกษาและเครื่องเล่น พัฒนาการเด็ก	เด็กนักเรียนใน ศูนย์พัฒนาการ เด็กเล็กของ เทศบาลจำนวน สองแห่งคือ ศพด.ลัญจิววัน และ ศพด.บ้าน ทุ่งโป่ง จำนวน ๑๓๘ คน	๒๓๔,๐๐ (กรมส่งเสริม) งบโดยประมาณ	๒๓๔,๐๐ (กรมส่งเสริม) งบโดยประมาณ	๒๓๔,๐๐ (กรมส่งเสริม) งบโดยประมาณ	๒๓๔,๐๐ (กรมส่งเสริม) งบโดยประมาณ	เด็กอนุบาลใน ศพด. และศดว. จำนวน ๒ แห่ง จำนวน ๑๓๘ คน	เด็กนักเรียนใน ศพด. และ ศดว.ของเทศบาล ตำบลบ้านตาลมีการ พัฒนาการเรียนรู้ เพิ่มขึ้นตามวัย	กองการศึกษา
๘	โครงการรถรับ – ส่งเด็ก เล็ก นักเรียน	เพื่อบรรเทาภาระ ค่าใช้จ่ายของผู้ปกครอง ของเด็กนักเรียนที่มาเรียน หนังสือ	จัดจ้างรถรับส่ง เด็ก ศูนย์พัฒนา เด็กเล็ก และเด็ก นักเรียน	๕๒๐,๐๐๐ (ทต.) งบโดยประมาณ	๕๒๐,๐๐๐ (ทต.) งบโดยประมาณ	๕๒๐,๐๐๐ (ทต.) งบโดยประมาณ	๕๒๐,๐๐๐ (ทต.) งบโดยประมาณ	จำนวน ผู้เข้าร่วม โครงการ	ช่วยแบ่งเบาภาระของ ผู้ปกครอง	กองการศึกษา

ที่	โครงการ	วัตถุประสงค์	เป้าหมาย (ผลผลิตของ โครงการ)	งบประมาณและที่มา				ตัวชี้วัด (KPI)	ผลลัพธ์ที่คาดว่าจะได้รับ	หน่วยงาน รับผิดชอบ หลัก
				๒๕๖๑ (บาท)	๒๕๖๒ (บาท)	๒๕๖๓ (บาท)	๒๕๖๔ (บาท)			
๙	โครงการพาน้องท่องโลกกว้าง	เพื่อส่งเสริมให้เด็กได้เรียนรู้หาประสบการณ์นอกสถานที่	เด็กนักเรียน ศพต. จำนวน ๖๑ คน	๑๕,๐๐๐ (ทต.) งบโดยประมาณ	๑๕,๐๐๐ (ทต.) งบโดยประมาณ	๑๕,๐๐๐ (ทต.) งบโดยประมาณ	๑๕,๐๐๐ (ทต.) งบโดยประมาณ	ร้อยละ ๘๐ ของจำนวนเด็กในศูนย์ ศพต.และศพต.มีความรู้เพิ่มมากขึ้น	เด็กเกิดการเรียนรู้เกิดโลกทัศน์ใหม่ๆ	กองการศึกษา ศพต.ต.บ้านตาล
๑๐	โครงการเปิดโลกปฐมวัยจัดนิทรรศการผลงานศูนย์พัฒนาเด็กเล็ก	เพื่อเผยแพร่ผลงานและจัดกิจกรรมให้เด็กได้แสดงออกและสร้างความเข้าใจกับผู้ปกครอง	เด็กนักเรียน ศพต. จำนวน ๖๑ คน	๑๕,๐๐๐ (ทต.) งบโดยประมาณ	๑๕,๐๐๐ (ทต.) งบโดยประมาณ	๑๕,๐๐๐ (ทต.) งบโดยประมาณ	๑๕,๐๐๐ (ทต.) งบโดยประมาณ	ร้อยละ ๘๐ ของจำนวนเด็กในศูนย์ ศพต.และศพต.มีความรู้เพิ่มมากขึ้น	มีความภาคภูมิใจและมีแรงบันดาลใจในการพัฒนาตนเอง	กองการศึกษา ศพต.บ้านทุ่งโป่ง
๑๑	โครงการศูนย์พัฒนาเด็กเล็กส่งเสริมสุขภาพ	เพื่อส่งเสริมการดูแลสุขภาพเด็กเล็กในศูนย์ให้มีสุขภาพพลานามัยที่แข็งแรงสมบูรณ์ตามวัยทุกด้าน	เด็กนักเรียน ศพต. จำนวน ๖๑ คน	๓๐,๐๐๐ (ทต.) งบโดยประมาณ	๓๐,๐๐๐ (ทต.) งบโดยประมาณ	๓๐,๐๐๐ (ทต.) งบโดยประมาณ	๓๐,๐๐๐ (ทต.) งบโดยประมาณ	ร้อยละ ๘๐ ของจำนวนเด็กเล็กมีสุขภาพแข็งแรง	เด็กนักเรียนมีสุขภาพพลานามัยแข็งแรง สมบูรณ์ตามวัยครบทุกด้าน	กองการศึกษา ศพต.บ้านทุ่งโป่ง
๑๒	โครงการพัฒนาสภาพแวดล้อมและปรับปรุงภูมิทัศน์	เพื่อปรับปรุงภูมิทัศน์และสภาพแวดล้อมสถานที่ ศพต.	ภูมิทัศน์บริเวณ ศพต.	๒๐,๐๐๐ (ทต.) งบโดยประมาณ	๒๐,๐๐๐ (ทต.) งบโดยประมาณ	๒๐,๐๐๐ (ทต.) งบโดยประมาณ	๒๐,๐๐๐ (ทต.) งบโดยประมาณ	ร้อยละ ๘๐ ของสถานสิ่งแวดล้อมมีสภาพเหมาะสมกับการเรียนการสอน	นักเรียนมีสภาพแวดล้อมที่น่าเรียนรู้เหมาะสม มีความปลอดภัย	กองการศึกษา ศพต.บ้านทุ่งโป่ง

ที่	โครงการ	วัตถุประสงค์	เป้าหมาย (ผลผลิตของ โครงการ)	งบประมาณและที่มา				ตัวชี้วัด (KPI)	ผลลัพธ์ที่คาดว่าจะได้รับ	หน่วยงาน รับผิดชอบ หลัก
				๒๕๖๑ (บาท)	๒๕๖๒ (บาท)	๒๕๖๓ (บาท)	๒๕๖๔ (บาท)			
๑๓	โครงการปรับปรุงพัฒนาพัฒนาอาคารสถานที่ ศูนย์พัฒนาเด็กเล็ก	เพื่อให้มีอาคารสถานที่ที่พร้อมในการทำกิจกรรมประจำวัน	อาคารและสถานที่ ศพด. และ ศดว.	๖๐,๐๐๐ (ทต.) งบโดยประมาณ	๖๐,๐๐๐ (ทต.) งบโดยประมาณ	๖๐,๐๐๐ (ทต.) งบโดยประมาณ	๖๐,๐๐๐ (ทต.) งบโดยประมาณ	ร้อยละ ๘๐ ของอาคารเรียนมีความเหมาะสมกับการเรียนการสอน	อาคารและสถานที่ที่ได้มาตรฐาน พร้อมในการทำกิจกรรมประจำวันสำหรับเด็ก	กองการศึกษา
๑๔	โครงการส่งเสริมและอนุรักษ์ ศิลปะประเพณี วัฒนธรรมภูมิปัญญาท้องถิ่น	เพื่อส่งเสริมและอนุรักษ์ให้เด็กได้ร่วมกันสืบสาน ศิลปะวัฒนธรรมในชุมชน	เด็กนักเรียน ศพด. จำนวน ๖๑ คน	๑๐,๐๐๐ (ทต.) งบโดยประมาณ	๑๐,๐๐๐ (ทต.) งบโดยประมาณ	๑๐,๐๐๐ (ทต.) งบโดยประมาณ	๑๐,๐๐๐ (ทต.) งบโดยประมาณ	ร้อยละ ๘๐ ของจำนวนนักเรียนมีความเข้าใจในประเพณีไทย	นักเรียนเกิดความเข้าใจในการร่วมกันสืบสาน ศิลปะวัฒนธรรม ประเพณีในชุมชน	กองการศึกษา
๑๕	โครงการวันสำคัญของไทย	เพื่อปลูกฝังให้เด็กได้เรียนรู้และเข้าใจถึงความสำคัญของคนไทย และปฏิบัติตนได้ถูกต้องตามหลักการดำรงชีวิตของคนไทย	เด็กนักเรียน ศพด. จำนวน ๖๑ คน	๑๕,๐๐๐ (ทต.) งบโดยประมาณ	๑๕,๐๐๐ (ทต.) งบโดยประมาณ	๑๕,๐๐๐ (ทต.) งบโดยประมาณ	๑๕,๐๐๐ (ทต.) งบโดยประมาณ	ร้อยละ ๘๐ ของจำนวนเด็กเล็ก มีความเข้าใจเกี่ยวกับวันสำคัญของไทย	นักเรียนเข้าใจถึงวันสำคัญต่างๆของคนไทยและปฏิบัติตนได้ถูกต้อง	กองการศึกษา
๑๖	โครงการวันสำคัญทางศาสนา	เพื่อปลูกฝังให้เด็กระลึกถึงความสำคัญของพระพุทธศาสนาและปฏิบัติตนถูกต้อง	เด็กนักเรียน ศพด. จำนวน ๖๑ คน	๕,๐๐๐ (ทต.) งบโดยประมาณ	๕,๐๐๐ (ทต.) งบโดยประมาณ	๕,๐๐๐ (ทต.) งบโดยประมาณ	๕,๐๐๐ (ทต.) งบโดยประมาณ	ร้อยละ ๘๐ ของจำนวนเด็กเล็กให้ความสำคัญกับวันสำคัญทางศาสนาของไทย	นักเรียนปฏิบัติตนได้ถูกต้องตามคำสั่งสอน	กองการศึกษา

ที่	โครงการ	วัตถุประสงค์	เป้าหมาย (ผลผลิตของ โครงการ)	งบประมาณและที่มา				ตัวชี้วัด (KPI)	ผลลัพธ์ที่คาดว่าจะ ได้รับ	หน่วยงาน รับผิดชอบ หลัก
				๒๕๖๑ (บาท)	๒๕๖๒ (บาท)	๒๕๖๓ (บาท)	๒๕๖๔ (บาท)			
๑๗	โครงการเปิดบ้าน วิชาการหนูน้อยปฐมวัย	เพื่อเปิดโอกาสให้ ผู้ปกครอง ศูนย์พัฒนา เด็กเล็ก ในชุมชนชนได้ แลกเปลี่ยนความรู้ ประสบการณ์ ความ คิดเห็นต่างๆ	เด็กในศูนย์ พัฒนาเด็กเล็ก วัดลัญจิวัด จำนวน	๑๕,๐๐๐ (ทต.) งบโดยประมาณ	๑๕,๐๐๐ (ทต.) งบโดยประมาณ	๑๕,๐๐๐ (ทต.) งบโดยประมาณ	๑๕,๐๐๐ (ทต.) งบโดยประมาณ	จำนวนครั้งที่ ได้เผยแพร่	ศูนย์พัฒนาเด็กเล็ก ได้นำเสนอทาง วิชาการของศูนย์	กอง การศึกษา
๑๘	โครงการวันสำคัญและ วัฒนธรรมประเพณีไทย	เพื่อปลูกฝังความสำคัญ ของวันสำคัญของชาติ ไทยและชาวพุทธให้แก่ เด็กนักเรียน	เด็กนักเรียนใน ศตว.ลัญจิวัด จำนวน ๘๑ คน	๑๕,๐๐๐ (ทต.) งบโดยประมาณ	๑๕,๐๐๐ (ทต.) งบโดยประมาณ	๑๕,๐๐๐ (ทต.) งบโดยประมาณ	๑๕,๐๐๐ (ทต.) งบโดยประมาณ	ร้อยละ ๘๐ ของจำนวน นักเรียนใน ศตว.มีความ เข้าใจเกี่ยวกับ ประเพณีไทย	เด็กนักเรียนมีความ เข้าใจเกี่ยวกับ ประเพณีและ วัฒนธรรมไทยได้ดี ยิ่งขึ้น	กอง การศึกษา
๑๙	โครงการจัดกิจกรรม ต่างๆที่จำเป็นสำหรับ พัฒนาเด็กนักเรียนใน ศูนย์พัฒนาเด็กเล็กและ ศูนย์พัฒนาเด็กวัด	เพื่อพัฒนาการของเด็ก ให้มีการเจริญเติบโตตาม วัย	เด็กนักเรียนใน ศูนย์พัฒนาเด็ก เล็ก และศูนย์ พัฒนาเด็กวัด จำนวน ๑๑๒ คน	๕๐,๐๐๐ (ทต.) งบโดยประมาณ	๕๐,๐๐๐ (ทต.) งบโดยประมาณ	๕๐,๐๐๐ (ทต.) งบโดยประมาณ	๕๔๐,๐๐๐ (ทต.) งบโดยประมาณ	ร้อยละ ๘๐ ของเด็ก นักเรียนมีการ พัฒนาเติบโต เจริญตามวัย	เด็กมีการพัฒนา ทางด้านสมองและ ร่างกายเพื่อให้ เตรียมความพร้อม สำหรับการศึกษาใน ระดับที่สูงขึ้น	กอง การศึกษา

๓.๓ แผนงานสาธารณสุข

ที่	โครงการ	วัตถุประสงค์	เป้าหมาย (ผลผลิตของ โครงการ)	งบประมาณและที่มา				ตัวชี้วัด (KPI)	ผลลัพธ์ที่คาดว่าจะได้รับ	หน่วยงาน รับผิดชอบ หลัก
				๒๕๖๑ (บาท)	๒๕๖๒ (บาท)	๒๕๖๓ (บาท)	๒๕๖๔ (บาท)			
๑.	กิจกรรมรณรงค์ป้องกัน โรคไข้เลือดออก	สร้างความรู้ความเข้าใจใน การดูแลสุขภาพตนเอง ครอบครัว และชุมชน	การรณรงค์ ป้องกันโรค ไข้เลือดออก	๒๐,๐๐๐ (ทต.) งบโดยประมาณ	๒๐,๐๐๐ (ทต.) งบโดยประมาณ	๒๐,๐๐๐ (ทต.) งบโดยประมาณ	๒๐,๐๐๐ (ทต.) งบโดยประมาณ	ร้อยละ ๘๐ ของประชาชน ดูแลสุขภาพ ของตนเอง	ประชาชนมีความรู้ ความเข้าใจในการ ดูแลสุขภาพตนเอง ครอบครัว และชุมชน	สำนักปลัด
๒.	สนับสนุนกิจกรรมป้องกัน และกำจัดยุงลาย	สร้างเครือข่าย/ต้นแบบที่ สนับสนุนให้เกิดการดูแล สุขภาพตนเอง ครอบครัว และชุมชน	กิจกรรมป้องกัน และกำจัด ยุงลาย	๒๐,๐๐๐ (ทต.) งบโดยประมาณ	๒๐,๐๐๐ (ทต.) งบโดยประมาณ	๒๐,๐๐๐ (ทต.) งบโดยประมาณ	๒๐,๐๐๐ (ทต.) งบโดยประมาณ	ร้อยละของ จำนวนผู้ป่วยที่ ลดลง	ประชาชนมีคุณภาพ ชีวิตที่ดี	สำนักปลัด
๓.	โครงการส่งเสริมสุขภาพ ผู้สูงอายุ	ส่งเสริมสนับสนุนให้เกิด กิจกรรมในการดูแล สุขภาพตนเอง ครอบครัว และชุมชน	กิจกรรมส่งเสริม สุขภาพผู้สูงอายุ	๒๐,๐๐๐ (ทต.) งบโดยประมาณ	๒๐,๐๐๐ (ทต.) งบโดยประมาณ	๒๐,๐๐๐ (ทต.) งบโดยประมาณ	๒๐,๐๐๐ (ทต.) งบโดยประมาณ	ร้อยละของ จำนวนผู้ป่วยที่ ลดลง	ประชาชนมีคุณภาพ ชีวิตที่ดี	สำนักปลัด
๔	โครงการป้องกันและระงับ โรคติดต่อต่างๆ ควบคุม ป้องกันโรคระบาดในพื้นที่	เพื่อป้องกันและระงับ โรคติดต่อต่างๆ ควบคุม ป้องกันโรคระบาดในพื้นที่	พื้นที่ตำบลศรีค้ำ	๕๐,๐๐๐ (ทต.) งบโดยประมาณ	๕๐,๐๐๐ (ทต.) งบโดยประมาณ	๕๐,๐๐๐ (ทต.) งบโดยประมาณ	๕๐,๐๐๐ (ทต.) งบโดยประมาณ	โครงการบรรลุน วัตถุประสงค์ที่ กำหนดไว้ทุก ประการ	ควบคุม ป้องกันและ ลดการระบาดของ โรคในพื้นที่ตำบล บ้านตาล	สนง.ปลัด รพ.สต. หน่วยงานอื่น ที่เกี่ยวข้อง
๕	โครงการส่งเสริมผู้สูงอายุ ในการออกกำลังกาย หมู่ที่ ๑-๑๐	ส่งเสริมกีฬาและ นันทนาการ	ส่งเสริมผู้สูงอายุ ในการออกกำลังกาย	๑๐,๐๐๐ (ทต.) งบโดยประมาณ	๑๐,๐๐๐ (ทต.) งบโดยประมาณ	๑๐,๐๐๐ (ทต.) งบโดยประมาณ	๑๐,๐๐๐ (ทต.) งบโดยประมาณ	ร้อยละ ๘๐ ของจำนวนผู้ ที่มาออกกำลังกาย มีความพึง พอใจ	ประชาชนมีคุณภาพ ชีวิตที่ดี	สำนักปลัด

ที่	โครงการ	วัตถุประสงค์	เป้าหมาย (ผลผลิตของ โครงการ)	งบประมาณและที่มา				ตัวชี้วัด (KPI)	ผลลัพธ์ที่คาดว่าจะได้รับ	หน่วยงาน รับผิดชอบ หลัก
				๒๕๖๑ (บาท)	๒๕๖๒ (บาท)	๒๕๖๓ (บาท)	๒๕๖๔ (บาท)			
๕	โครงการฟื้นฟูภูมิ ปัญญาและการขยาย ผลองค์ความรู้ให้เป็น ทางเลือกของการรักษา พื้นบ้าน	สร้างความรู้ความ เข้าใจในการดูแล สุขภาพตนเอง ครอบครัว และชุมชน	อบรมจำนวน จำนวน ๑ ครั้ง	๒๐,๐๐๐ (ทต.) งบ โดยประมา ณ	-	-	-	ร้อยละ ๘๐ ของ ประชาชน ดูแลสุขภาพ ของตนเอง	ประชาชนมีความรู้ ความเข้าใจในการ ดูแลสุขภาพตนเอง ครอบครัว และ ชุมชน	สำนักปลัด
๖.	โครงการเสริมสร้าง สุขภาพให้กับ ประชาชน	สร้างความรู้ความ เข้าใจในการดูแล สุขภาพตนเอง ครอบครัว และชุมชน	อบรมจำนวน จำนวน ๑ ครั้ง	๒๐,๐๐๐ (ทต.) งบ โดยประมา ณ	๒๐,๐๐๐ (ทต.) งบ โดยประมา ณ	๒๐,๐๐๐ (ทต.) งบ โดยประมา ณ	๒๐,๐๐๐ (ทต.) งบ โดยประมา ณ	ร้อยละ ๘๐ ของ ประชาชน ดูแลสุขภาพ ของตนเอง	ประชาชนมีความรู้ ความเข้าใจในการ ดูแลสุขภาพตนเอง ครอบครัว และ ชุมชน	สำนักปลัด
๗	โครงการเฝ้าระวัง ป้องกันและควบคุม เตรียมความพร้อม โรค อุบัติใหม่	เพื่อเป็นการเตรียม ความพร้อมและเฝ้า ระวังโรคอุบัติใหม่	หมู่ที่ ๑-๑๐	๒๐,๐๐๐ (ทต.) งบ โดยประมา ณ	๒๐,๐๐๐ (ทต.) งบ โดยประมา ณ	๒๐,๐๐๐ (ทต.) งบ โดยประมา ณ	๒๐,๐๐๐ (ทต.) งบ โดยประมา ณ	ร้อยละ ๘๐ ของ ประชาชนมี ความรู้ความ เข้าใจใน โลกอุบัติ ใหม่ดียิ่งขึ้น	ประชาชนมีความรู้ ความเข้าใจในการ ดูแลสุขภาพตนเอง ครอบครัว และ ชุมชน	สำนักปลัด

๓.๔ แผนงานสังคมสงเคราะห์

ที่	โครงการ	วัตถุประสงค์	เป้าหมาย (ผลผลิตของ โครงการ)	งบประมาณและที่มา				ตัวชี้วัด (KPI)	ผลลัพธ์ที่คาดว่าจะได้รับ	หน่วยงาน รับผิดชอบ หลัก
				๒๕๖๑ (บาท)	๒๕๖๒ (บาท)	๒๕๖๓ (บาท)	๒๕๖๔ (บาท)			
๑.	โครงการเยี่ยมบ้าน ผู้สูงอายุและผู้พิการ	เพื่อเยี่ยมเยียนดูแล และเอาใจใส่ผู้สูงอายุ และผู้พิการในเขต เทศบาลตำบลบ้านตาล	เยี่ยมเยียน ผู้สูงอายุและผู้ พิการจำนวน ๑๒ ครั้ง	๒๐,๐๐๐ (ทต.) งบ โดยประมาณ	๒๐,๐๐๐ (ทต.) งบ โดยประมาณ	๒๐,๐๐๐ (ทต.) งบ โดยประมาณ	๒๐,๐๐๐ (ทต.) งบ โดยประมาณ	ร้อยละ ๑๐๐ ของจำนวน ผู้สูงอายุที่ ได้รับความ พึงพอใจ	ผู้สูงอายุและผู้ พิการมีขวัญและ กำลังใจในการต่อสู้ ชีวิต	สำนักปลัด
๒.	โครงการส่งเสริมและ พัฒนาคุณภาพชีวิตคน พิการ และผู้สูงอายุ ตำบลบ้านตาล	เพื่อพัฒนาคุณภาพ ชีวิตของคนพิการและ ผู้สูงอายุทั้งทางด้าน ร่างกาย จิตใจ อารมณ์ และสังคม	ผู้สูงอายุ/ผู้ พิการ จำนวน ๑๐ หมู่บ้าน	๓๐,๐๐๐ (ทต.) งบ โดยประมาณ	๓๐,๐๐๐ (ทต.) งบ โดยประมาณ	๓๐,๐๐๐ (ทต.) งบ โดยประมาณ	๓๐,๐๐๐ (ทต.) งบ โดยประมาณ	ร้อยละ ๑๐๐ ของจำนวน ผู้สูงอายุและ ผู้พิการที่ ได้รับความ พึงพอใจ	ผู้สูงอายุมีสุขภาพ กาย สุขภาพจิต ที่ ดีขึ้นและสามารถ อยู่ในสังคมได้ อย่างมีความสุข	สำนักปลัด
๓	โครงการสงเคราะห์ผู้ สูงวัย ใส่ใจ ผู้ด้อยโอกาส	เพื่อสงเคราะห์ผู้สูงอายุ และผู้ด้อยโอกาส	ผู้สูงวัยและ ผู้ด้อยโอกาส จำนวน ๑๐ หมู่บ้าน	๒๐,๐๐๐ (ทต.) งบ โดยประมาณ	๒๐,๐๐๐ (ทต.) งบ โดยประมาณ	๒๐,๐๐๐ (ทต.) งบ โดยประมาณ	๒๐,๐๐๐ (ทต.) งบ โดยประมาณ	ร้อยละ ๘๐ ของผู้สูงอายุ และผู้สูงวัยมี ความพึง พอใจ	ผู้สูงอายุและ ผู้ด้อยโอกาสมี สุขภาพกาย สุขภาพจิต ที่ดีขึ้น และสามารถอยู่ใน สังคมได้อย่างมี ความสุข	สำนักปลัด

แผนงานงบกลาง

ที่	โครงการ	วัตถุประสงค์	เป้าหมาย (ผลผลิตของ โครงการ)	งบประมาณและที่มา				ตัวชี้วัด (KPI)	ผลลัพธ์ที่คาดว่าจะได้รับ	หน่วยงาน รับผิดชอบหลัก
				๒๕๖๑ (บาท)	๒๕๖๒ (บาท)	๒๕๖๓ (บาท)	๒๕๖๔ (บาท)			
๑.	เงินสมทบกองทุน หลักประกันสุขภาพ (สปสช.ทต.บ้านตาล)	เพื่อสนับสนุนโครงการ กิจกรรมกองทุน หลักประกันสุขภาพ ทต.บ้านตาล	กองทุนฯ	๒๐๐,๐๐๐ (ทต.) งบโดยประมาณ	๒๐๐,๐๐๐ (ทต.) งบโดยประมาณ	๒๐๐,๐๐๐ (ทต.) งบโดยประมาณ	๒๐๐,๐๐๐ (ทต.) งบโดยประมาณ	อุดหนุน งบประมาณ เป็นไปตาม ร้อยละของ สนง.กองทุน หลักประกัน สุขภาพ แห่งชาติ กำหนด	สปสช.ทต.บ้านตาล ได้จัดโครงการ กิจกรรมที่เป็น ประโยชน์ต่อตำบล	สนง.ปลัด รพ.สต. หน่วยงาน อื่นที่ เกี่ยวข้อง
๒	โครงการสนับสนุนสมทบ กองทุนสวัสดิการชุมชน ตำบลบ้านตาล	เพื่อสนับสนุนกองทุน สวัสดิการชุมชน	กองทุน สวัสดิการชุมชน ตำบลบ้านตาล จำนวน ๑ กองทุน	๑๒๗,๗๕๐ (ทต.) งบโดยประมาณ	๑๒๘,๗๕๐ (ทต.) งบโดยประมาณ	๑๒๙,๗๕๐ (ทต.) งบโดยประมาณ	๑๓๐,๗๕๐ (ทต.) งบโดยประมาณ	ร้อยละ ๘๐ ของจำนวน ประชากรมี คุณภาพชีวิตที่ ดีขึ้น	สมาชิกกองทุนมีความ มั่นคงในชีวิต	สำนักปลัด
๓	โครงการเบี้ยยังชีพสำหรับ ผู้สูงอายุ	เพื่อส่งเคราะห์ผู้สูงอายุ	สงเคราะห์ ผู้สูงอายุจำนวน ๑๒ เดือน	๗,๖๗๘,๐๐ ๐๐ (ทต.) (กรมส่งเสริม) งบโดยประมาณ	๗,๖๗๙,๐๐ ๐ (ทต.) (กรมส่งเสริม) งบโดยประมาณ	๗,๖๘๙,๐๐ ๐ (ทต.) (กรมส่งเสริม) งบโดยประมาณ	๗,๖๙๘,๐๐ ๐ (ทต.) (กรมส่งเสริม) งบโดยประมาณ	ร้อยละ ๑๐๐ ของผู้ที่ได้รับ เบี้ยยังชีพมีชีวิต ความเป็นอยู่ที่ ดีขึ้น	ผู้สูงอายุมีคุณภาพ ชีวิตที่ดีขึ้น	สำนักปลัด

แผนงานงบกลาง

ที่	โครงการ	วัตถุประสงค์	เป้าหมาย (ผลผลิตของ โครงการ)	งบประมาณและที่มา				ตัวชี้วัด (KPI)	ผลลัพธ์ที่คาดว่าจะได้รับ	หน่วยงาน รับผิดชอบหลัก
				๒๕๖๑ (บาท)	๒๕๖๒ (บาท)	๒๕๖๓ (บาท)	๒๕๖๔ (บาท)			
๔	โครงการเบี้ยยังชีพสำหรับผู้พิการ	เพื่อส่งเคราะห์ผู้พิการ	สงเคราะห์ผู้สูงอายุจำนวน ๑๒ เดือน		๒,๑๗๙,๐๐ ๐ (กรมส่งเสริม) งบโดยประมาณ	๒,๑๗๙,๐๐ ๐ (กรมส่งเสริม) งบโดยประมาณ	๒,๑๗๙,๐๐ ๐ (กรมส่งเสริม) งบโดยประมาณ	ร้อยละ ๑๐๐ ของผู้ที่ได้รับ เบี้ยยังชีพมีชีวิต ความเป็นอยู่ที่ดี ขึ้น	ผู้พิการคุณภาพชีวิตที่ดีขึ้น	สำนักปลัด
๕	โครงการเบี้ยยังชีพสำหรับผู้ป่วยเอดส์	เพื่อส่งเคราะห์ผู้ป่วยเอดส์	สงเคราะห์ผู้ป่วยเอดส์จำนวน ๑๒ เดือน	๔๒,๐๐๐ (กรมส่งเสริม) งบโดยประมาณ	๔๒,๐๐๐ (กรมส่งเสริม) งบโดยประมาณ	๔๒,๐๐๐ (กรมส่งเสริม) งบโดยประมาณ	๔๒,๐๐๐ (กรมส่งเสริม) งบโดยประมาณ	ร้อยละ ๑๐๐ ของผู้ที่ได้รับ เบี้ยยังชีพมีชีวิต ความเป็นอยู่ที่ดี ขึ้น	ผู้ป่วยเอดส์มีคุณภาพชีวิตที่ดีขึ้น	สำนักปลัด

ยุทธศาสตร์จังหวัดเชียงใหม่ ที่ ๔ การสร้างความมั่นคง ปลอดภัย และความสงบสุขของประชาชน

ยุทธศาสตร์การพัฒนาของ อปท.ในเขตจังหวัดที่ ๔ การอนุรักษ์ฟื้นฟูและสืบสาน ศิลปวัฒนธรรม จารีตประเพณีและภูมิปัญญาท้องถิ่น

๕.ยุทธศาสตร์การพัฒนาด้านศาสนา วัฒนธรรม การอนุรักษ์ฟื้นฟู สืบสาน ศิลปวัฒนธรรม จารีตประเพณีและภูมิปัญญาท้องถิ่น

๕.๑แผนงานการศาสนาวัฒนธรรมและนันทนาการ

ที่	โครงการ	วัตถุประสงค์	เป้าหมาย (ผลผลิตของ โครงการ)	งบประมาณและที่มา				ตัวชี้วัด (KPI)	ผลลัพธ์ที่คาดว่าจะได้รับ	หน่วยงาน รับผิดชอบ หลัก
				๒๕๖๑ (บาท)	๒๕๖๒ (บาท)	๒๕๖๓ (บาท)	๒๕๖๔ (บาท)			
๑.	โครงการแข่งขันกีฬา ภายในตำบล	ส่งเสริมกีฬาและ นันทนาการ	กิจกรรมการ แข่งขันกีฬา	๘๐,๐๐๐ (ทต.) งบโดยประมาณ	๘๐,๐๐๐ (ทต.) งบโดยประมาณ	๘๐,๐๐๐ (ทต.) งบโดยประมาณ	๘๐,๐๐๐ (ทต.) งบโดยประมาณ	ร้อยละ ๘๐ ของจำนวนผู้ที่ เข้าร่วมการ แข่งขัน	เด็ก เยาวชน และ ประชาชนทั่วไปมี คุณภาพชีวิตที่ดีขึ้น ห่างไกลยาเสพติด	กองการศึกษา
๒	ปรับปรุงสนามกีฬากลาง เทศบาลตำบลบ้านตาล	ส่งเสริมกีฬาและ นันทนาการ	สนามกีฬา	๓๐,๐๐๐	-	-	ร้อยละของ จำนวน ผู้ป่วยที่ ลดลง	ร้อยละของผู้ ที่มาใช้บริการมี ความพึงพอใจ	ประชาชนมีคุณภาพ ชีวิตที่ดี	กองช่าง
๓	สนับสนุนการกีฬาเด็กและ เยาวชนตำบลบ้านตาล	ส่งเสริมกีฬาและ นันทนาการ	กิจกรรมกีฬา เด็กและเยาวชน	๑๐,๐๐๐ (ทต.) งบโดยประมาณ	๑๐,๐๐๐ (ทต.) งบโดยประมาณ-	๑๐,๐๐๐ (ทต.) งบโดยประมาณ	๑๐,๐๐๐ (ทต.) งบโดยประมาณ	ร้อยละของผู้มา เล่นกีฬาใน สนามมีความ พึงพอใจ	ประชาชนมีคุณภาพ ชีวิตที่ดี	สำนักปลัด
๔	สนับสนุนการกีฬาเด็กและ เยาวชนตำบลบ้านตาล	ส่งเสริมกีฬาและ นันทนาการ	กิจกรรมกีฬา เด็กและเยาวชน	๑๐,๐๐๐ (ทต.) งบโดยประมาณ	๑๐,๐๐๐ (ทต.) งบโดยประมาณ-	๑๐,๐๐๐ (ทต.) งบโดยประมาณ	๑๐,๐๐๐ (ทต.) งบโดยประมาณ	ร้อยละของผู้มา เล่นกีฬาใน สนามมีความ พึงพอใจ	ประชาชนมีคุณภาพ ชีวิตที่ดี	สำนักปลัด

๓.๑ แผนงานการศึกษา วัฒนธรรมและนันทนาการ

ที่	โครงการ	วัตถุประสงค์	เป้าหมาย (ผลผลิตของ โครงการ)	งบประมาณและที่มา				ตัวชี้วัด (KPI)	ผลลัพธ์ที่คาดว่าจะได้รับ	หน่วยงาน รับผิดชอบ หลัก
				๒๕๖๑ (บาท)	๒๕๖๒ (บาท)	๒๕๖๓ (บาท)	๒๕๖๔ (บาท)			
๕	โครงการกิจกรรมเกี่ยวกับวันสำคัญต่างๆ ทางศาสนา เช่น -วันเข้าพรรษา -วันออกพรรษา -วันวิสาขบูชา ฯลฯ	เพื่อส่งเสริมประเพณีทางศาสนาและวัฒนธรรมท้องถิ่นและวัฒนธรรมระดับชาติ	ประเพณีวัฒนธรรมและวันสำคัญต่างๆทางศาสนา	๑๐๐,๐๐๐ (ทต.) งบ โดยประมาณ	๑๐๐,๐๐๐ (ทต.) งบ โดยประมาณ	๑๐๐,๐๐๐ (ทต.) งบ โดยประมาณ	๑๐๐,๐๐๐ (ทต.) งบ โดยประมาณ	โครงการบรรลุมรดกวัฒนธรรมที่กำหนดไว้ทุกประการ	จรรโลงไว้ซึ่งการศาสนาและวัฒนธรรม	กองการศึกษา สภา วัฒนธรรม
๖	ทต.ดำเนินการเอง หรืออุดหนุนหน่วยงานอื่นเพื่อดำเนินโครงการ “หมู่บ้านรักษาศีล ๕” หรือโครงการเกี่ยวกับการทำนุบำรุงศาสนาและวัฒนธรรมอื่นๆ	เพื่อให้ประชาชนนำหลักธรรมทางพระพุทธศาสนามาใช้ในการดำเนินชีวิตอย่างมีความสุข	๑ ตำบล ๑๐ หมู่บ้าน	๔๐,๐๐๐ (ทต.) งบ โดยประมาณ	๔๐,๐๐๐ (ทต.) งบ โดยประมาณ	๔๐,๐๐๐ (ทต.) งบ โดยประมาณ	๔๐,๐๐๐ (ทต.) งบ โดยประมาณ	โครงการบรรลุมรดกวัฒนธรรมที่กำหนดไว้ทุกประการ	ประชาชนนำหลักธรรมทางพระพุทธศาสนามาใช้ในการดำเนินชีวิตอย่างมีความสุข	กองการศึกษา อำเภอฮอด
๗	โครงการที่มีวัตถุประสงค์เพื่ออนุรักษ์และจรรโลงไว้ซึ่งการศาสนาและวัฒนธรรม เช่น -โครงการประเพณีวันสารทไทย(สลากภัต) -โครงการบรรพชาสามเณรภาคฤดูร้อน -โครงการรดน้ำดำหัวผู้สูงอายุ - ฯลฯ	เพื่ออนุรักษ์และจรรโลงไว้ซึ่งการศาสนาและวัฒนธรรม	โครงการที่มีวัตถุประสงค์เพื่ออนุรักษ์และจรรโลงไว้ซึ่งการศาสนาและวัฒนธรรม	๒๐๐,๐๐๐ (ทต.) งบ โดยประมาณ	๒๐๐,๐๐๐ (ทต.) งบ โดยประมาณ	๒๐๐,๐๐๐ (ทต.) งบ โดยประมาณ	๒๐๐,๐๐๐ (ทต.) งบ โดยประมาณ	โครงการบรรลุมรดกวัฒนธรรมที่กำหนดไว้ทุกประการ	จรรโลงไว้ซึ่งการศาสนาและวัฒนธรรม	กองการศึกษา ศาสนา วัฒนธรรม

ที่	โครงการ	วัตถุประสงค์	เป้าหมาย (ผลผลิตของ โครงการ)	งบประมาณและที่มา				ตัวชี้วัด (KPI)	ผลลัพธ์ที่คาดว่าจะได้รับ	หน่วยงานรับผิดชอบ
				๒๕๖๑ (บาท)	๒๕๖๒ (บาท)	๒๕๖๓ (บาท)	๒๕๖๔ (บาท)			
๘	โครงการจัดงานวันสงกรานต์	เพื่อเป็นการอนุรักษ์สืบสานงานประเพณีสงกรานต์ให้คงอยู่สืบไป	จัดกิจกรรมต่าง ๆ เช่น จัดขบวนแห่สงกรานต์ การสรงน้ำพระ การแสดงมหรสพ เป็นต้น โดยมีประชาชนเข้าร่วม จำนวน ๑๐ หมู่บ้าน	๑๒๐,๐๐๐ (ทต.) งบ โดยประมาณ ณ	๑๒๐,๐๐๐ (ทต.) งบ โดยประมาณ ณ	๑๒๐,๐๐๐ (ทต.) งบ โดยประมาณ ณ	๑๒๐,๐๐๐ (ทต.) งบ โดยประมาณ ณ	ร้อยละของประชาชน มีความพึงพอใจต่อการเข้าร่วมกิจกรรมวันสงกรานต์	ประชาชนได้ร่วมกันอนุรักษ์ประเพณีให้สืบไป	กองการศึกษา

๔.๒ บัญชีโครงการพัฒนาท้องถิ่น

รายละเอียดโครงการพัฒนา
แผนพัฒนาท้องถิ่นสี่ปี (พ.ศ.๒๕๖๑ - ๒๕๖๔)
เทศบาลตำบลบ้านตาล

ยุทธศาสตร์จังหวัดเชียงใหม่ ที่ ๕ การพัฒนาคุณภาพชีวิตเพื่อให้ประชาชนอยู่เย็นเป็นสุข
ยุทธศาสตร์การพัฒนาของ อปท.ในเขตจังหวัดที่ ๗ การบริหารจัดการบ้านเมืองที่ดี

๑. ยุทธศาสตร์การพัฒนาด้านการเมืองและการบริหาร

๘.๑.แผนงานบริหารทั่วไป

ที่	โครงการ	วัตถุประสงค์	เป้าหมาย (ผลผลิตของ โครงการ)	งบประมาณและที่มา				ตัวชี้วัด (KPI)	ผลลัพธ์ที่คาดว่าจะได้รับ	หน่วยงาน รับผิดชอบ หลัก
				๒๕๖๑ (บาท)	๒๕๖๒ (บาท)	๒๕๖๓ (บาท)	๒๕๖๔ (บาท)			
๑	โครงการเพิ่มศักยภาพ คณะผู้บริหาร สมาชิก สภาเทศบาล พนักงาน เทศบาล และพนักงาน จ้าง	การสร้างจิตสำนึกและ พัฒนาขีดความสามารถ บุคลากรภาครัฐ	จัดอบรม สัมมนา ทัศนศึกษาดูงาน ให้แก่ผู้บริหาร สมาชิกสภาเทศบาล พนักงานเทศบาล ลูกจ้างประจำ พนักงานจ้าง	๒๐๐,๐๐๐ (ทต.) งบ โดยประมาณ	๓๐๐,๐๐๐ (ทต.) งบ โดยประมาณ	๔๐๐,๐๐๐ (อบต.) งบ โดยประมาณ	๔๐๐,๐๐๐ (อบต.) งบ โดยประมาณ	ร้อยละ ๑๐๐ ของผู้บริหาร พนักงาน ผู้นำชุมชน กลุ่มต่างๆ ได้รับการ พัฒนาจำนวน ผู้เข้ารับการ อบรม	ผู้ผ่านการอบรมมี ประสิทธิภาพในการ ทำงานมากขึ้น	สำนักปลัด
๒	ค่าใช้จ่ายสำหรับการ เลือกตั้ง หรือการทำ ประชาพิจารณ์ ประชามติต่างๆ	เพื่อเป็นค่าใช้จ่าย สำหรับการเลือกตั้ง ทั่วไปหรือเลือกตั้งซ่อมฯ ในระดับท้องถิ่นและ ระดับชาติ การทำ ประชาพิจารณ์ ประชามติต่างๆ	การเลือกตั้ง การทำประชา พิจารณ์ ประชามติ ต่างๆ ตามระบอบ ประชาธิปไตย	๕๐,๐๐๐ (ทต.) งบ โดยประมาณ	๕๐,๐๐๐ (ทต.) งบ โดยประมาณ	๕๐,๐๐๐ (ทต.) งบ โดยประมาณ	๕๐,๐๐๐ (ทต.) งบ โดยประมาณ	ร้อยละ ๖๐ ของผู้มีสิทธิ เลือกตั้งได้ไป ทำการเลือกตั้ง ในระดับต่างๆ	๑.ระบอบ ประชาธิปไตยอันมี พระมหากษัตริย์ทรง เป็นประมุขได้รับการ พัฒนา ๒. แนวความคิด ประชาธิปไตยได้รับ การพัฒนา	สำนักปลัด

ที่	โครงการ	วัตถุประสงค์	เป้าหมาย (ผลผลิตของ โครงการ)	งบประมาณและที่มา				ตัวชี้วัด (KPI)	ผลลัพธ์ที่คาดว่าจะได้รับ	หน่วยงาน รับผิดชอบ หลัก
				๒๕๖๑ (บาท)	๒๕๖๒ (บาท)	๒๕๖๓ (บาท)	๒๕๖๔ (บาท)			
๓	ส่งเสริมสนับสนุนรัฐพิธี ราชพิธี วันสำคัญของชาติ และ งานศาสนา ประเพณี และวัฒนธรรม เช่น - โครงการวันพ่อ แห่งชาติ - โครงการวันแม่ แห่งชาติ ฯลฯ	เพื่อส่งเสริมสนับสนุน รัฐพิธี ราชพิธี วัน สำคัญของชาติ	รัฐพิธี ราชพิธี วันสำคัญของชาติ ต่างๆของชาติ	๕๐,๐๐๐ (ทต.) งบ โดยประมาณ	๕๐,๐๐๐ (ทต.) งบ โดยประมาณ	๕๐,๐๐๐ (ทต.) งบ โดยประมาณ	๕๐,๐๐๐ (ทต.) งบ โดยประมาณ	บรรลุ วัตถุประสงค์ ที่กำหนดไว้ ทุกประการ	จรรโลงไว้ซึ่ง ระบอบ ประชาธิปไตยอันมี พระมหากษัตริย์ ทรงเป็นประมุข	สำนักปลัด
๔	จัดทำรายงานผลการ ปฏิบัติงานประจำปี	การสร้างจิตสำนึกและ พัฒนาขีดความสามารถ บุคลากรภาครัฐ	รายงาน ๒ ครั้ง / ปี	๒๐,๐๐๐ (ทต.) งบ โดยประมาณ	๒๐,๐๐๐ (ทต.) งบ โดยประมาณ	๒๐,๐๐๐ (ทต.) งบ โดยประมาณ	๒๐,๐๐๐ (ทต.) งบ โดยประมาณ	จำนวนครั้งที่ ทำรายงาน / ปี	บุคคลทั่วไปทราบผล การปฏิบัติงานของ ทต.บ้านตาล	สำนักปลัด
๕	จัดอบรมให้ความรู้แก่ ประชาชนและพนักงาน เทศบาลตำบลบ้านตาล เกี่ยวกับ พรบ.ข้อมูล ข่าวสารของทางราชการ	การสร้างจิตสำนึกและ พัฒนาขีดความสามารถ บุคลากรภาครัฐ	ประชาชนและ พนักงาน เทศบาลรัฐถึง สิทธิและหน้าที่ ของตนในเรื่อง เกี่ยวกับข้อมูล ข่าวสารของทาง ราชการ	๒๐,๐๐๐ (ทต.) งบ โดยประมาณ	๒๐,๐๐๐ (ทต.) งบ โดยประมาณ	๒๐,๐๐๐ (ทต.) งบ โดยประมาณ	๒๐,๐๐๐ (ทต.) งบ โดยประมาณ	ร้อยละ ๘๐ ของผู้ที่เข้ารับ การอบรมฯ มี ความรู้เกี่ยวกับ พรบ.ข้อมูล ข่าวสาร	ประชาชนและ พนักงานเทศบาลมี ความรู้เรื่อง พรบ. ข้อมูลข่าวสาร	สำนักปลัด

ที่	โครงการ	วัตถุประสงค์	เป้าหมาย (ผลผลิตของ โครงการ)	งบประมาณและที่มา				ตัวชี้วัด (KPI)	ผลลัพธ์ที่คาดว่าจะได้รับ	หน่วยงาน รับผิดชอบ หลัก
				๒๕๖๑ (บาท)	๒๕๖๒ (บาท)	๒๕๖๓ (บาท)	๒๕๖๔ (บาท)			
๖	สนับสนุนการบริหารงานด้านค่าใช้จ่าย ค่าสาธารณูปโภคให้แก่ส่วนงานต่างๆ เช่น ค่าใช้จ่ายในการให้บริการอินเทอร์เน็ต ตำบล ฯลฯ	เพื่อสนับสนุนค่าใช้จ่ายต่างๆเพื่อดำเนินการตามอำนาจหน้าที่	ทุกส่วนงาน หมู่ที่ ๑-๑๐	๘๕๐,๐๐๐ (ทต.) งบ โดยประมาณ	๘๕๐,๐๐๐ (ทต.) งบ โดยประมาณ	๘๕๐,๐๐๐ (ทต.) งบ โดยประมาณ	๘๕๐,๐๐๐ (ทต.) งบ โดยประมาณ	ประสิทธิภาพ การปฏิบัติงาน ที่สูงขึ้น	การบริหารงานของ ทต. มีประสิทธิภาพ มากขึ้น	สำนักปลัด กองคลัง กอง การศึกษา
๗	สนับสนุนการบริหารงานด้านค่าวัสดุให้แก่ส่วนงานต่างๆ โครงการจัดซื้อวัสดุต่างๆตามอำนาจหน้าที่ เพื่อใช้ในสำนักงานและบริการสาธารณะ	เพื่อสนับสนุนค่าวัสดุต่างๆเพื่อดำเนินการตามอำนาจหน้าที่	ทุกส่วนงาน หมู่ที่ ๑-๑๐	๕๐๐,๐๐๐ (ทต.) งบโดยประมาณ	๕๐๐,๐๐๐ (ทต.) งบโดยประมาณ	๕๐๐,๐๐๐ (ทต.) งบโดยประมาณ	๕๐๐,๐๐๐ (ทต.) งบโดยประมาณ	ประสิทธิภาพ การปฏิบัติงาน ที่สูงขึ้น	การบริหารงานของ ทต. มีประสิทธิภาพ มากขึ้น	สำนักปลัด กองคลัง กอง การศึกษา
๘	สนับสนุนการบริหารงานด้านค่าครุภัณฑ์ต่างๆ ให้แก่ส่วนงานต่างๆ เพื่อดำเนินการตามอำนาจหน้าที่	เพื่อสนับสนุนค่าครุภัณฑ์ต่างๆเพื่อดำเนินการตามอำนาจหน้าที่	ทุกส่วนงาน หมู่ที่ ๑-๑๐	๕๐๐,๐๐๐ (ทต.) งบโดยประมาณ	๕๐๐,๐๐๐ (ทต.) งบโดยประมาณ	๕๐๐,๐๐๐ (ทต.) งบโดยประมาณ	๕๐๐,๐๐๐ (ทต.) งบโดยประมาณ	ประสิทธิภาพ การปฏิบัติงาน ที่สูงขึ้น	การบริหารงานของ ทต. มีประสิทธิภาพ มากขึ้น	สำนักปลัด กองคลัง กอง การศึกษา

ที่	โครงการ	วัตถุประสงค์	เป้าหมาย (ผลผลิตของ โครงการ)	งบประมาณและที่มา				ตัวชี้วัด (KPI)	ผลลัพธ์ที่คาดว่าจะได้รับ	หน่วยงาน รับผิดชอบ หลัก
				๒๕๖๑ (บาท)	๒๕๖๒ (บาท)	๒๕๖๓ (บาท)	๒๕๖๔ (บาท)			
๙	รายจ่ายอื่นๆ - ค่าจ้างองค์กรหรือ สถาบันที่เป็นกลางเพื่อ เป็นผู้ดำเนินการสำรวจ ความพึงพอใจของผู้มารับ บริการปฏิบัติงานของ เทศบาลตำบลบ้านตาล	เพื่อเป็นสำรวจความพึง พอใจของผู้มารับบริการ ปฏิบัติงานของเทศบาล ตำบลบ้านตาล	พื้นที่ตำบล ย่านตาล	๓๐,๐๐๐ (ทต.) งบ โดยประมาณ ณ	๓๐,๐๐๐ (ทต.) งบ โดยประมาณ ณ	๓๐,๐๐๐ (ทต.) งบ โดยประมาณ ณ	๓๐,๐๐๐ (ทต.) งบ โดยประมาณ ณ	เทศบาลตำบล บ้านตาลผ่าน เกณฑ์ประเมิน ทุกด้านที่ ประเมิน	ทราบความพึงพอใจ ของผู้มารับบริการที่มี ต่อการปฏิบัติงาน ของ เทศบาลตำบล บ้านตาล	สำนักปลัด
๑๐	โครงการประชุมประชาคม จัดทำแผนพัฒนาเทศบาล และแผนชุมชนอย่าง บูรณาการ	เพื่อรับทราบปัญหาความ ต้องการของประชาชน แก้ไขปัญหาให้ประชาชน	ประชาชนใน ตำบลบ้านตาล จำนวน ๑๐ หมู่บ้าน	๓๐,๐๐๐ (ทต.) งบ โดยประมาณ ณ	๓๐,๐๐๐ (ทต.) งบ โดยประมาณ ณ	๓๐,๐๐๐ (ทต.) งบ โดยประมาณ ณ	๓๐,๐๐๐ (ทต.) งบ โดยประมาณ ณ	ประชาชนร้อยละ ๘๐ ของ ทุกครัวเรือน เข้าร่วม ประชุม	ประชาชนมีส่วนร่วม ร่วมในการกำหนด แผนและโครงการ พัฒนา	สำนักปลัด
๑๑	โครงการเทศบาลเคลื่อนที่	เสริมสร้างเครือข่าย ประชาคมตำบลร่วมกับการ บริหารจัดการร่วมกัน แบบมีส่วนร่วม	แก้ไขปัญหา ความต้องการ ของประชาชน ได้ตรงตามความ ต้องการ	๓๐,๐๐๐ (ทต.) งบ โดยประมาณ ณ	๓๐,๐๐๐ (ทต.) งบ โดยประมาณ ณ	๓๐,๐๐๐ (ทต.) งบ โดยประมาณ ณ	๓๐,๐๐๐ (ทต.) งบ โดยประมาณ ณ	ประชาชนร้อยละ ๘๐ ของ ทุกครัวเรือน เข้าร่วม ประชุม	ประชาชนมีความ เป็นอยู่ที่ดี	สำนักปลัด กองคลัง กองช่าง

ที่	โครงการ	วัตถุประสงค์	เป้าหมาย (ผลผลิตของ โครงการ)	งบประมาณและที่มา				ตัวชี้วัด (KPI)	ผลลัพธ์ที่คาดว่าจะได้รับ	หน่วยงาน รับผิดชอบ หลัก
				๒๕๖๑ (บาท)	๒๕๖๒ (บาท)	๒๕๖๓ (บาท)	๒๕๖๔ (บาท)			
๑๒	โครงการปรับปรุงระบบแผนที่ภาษีและทะเบียนทรัพย์สิน	เพื่อพัฒนาการจัดเก็บภาษีที่มีประสิทธิภาพมากขึ้น	ในพื้นที่ตำบลบ้านตาล	๕๐,๐๐๐ (ทต.) งบโดยประมาณ	๕๐,๐๐๐ (ทต.) งบโดยประมาณ	๕๐,๐๐๐ (ทต.) งบโดยประมาณ	๕๐,๐๐๐ (ทต.) งบโดยประมาณ	จัดเก็บภาษีได้เพิ่มมากขึ้น	การจัดเก็บภาษีได้ตามเป้าหมาย	กองคลัง
๑๒	โครงการร้องทุกข์ผ่าน CALL CENTER	เพื่อให้ข้อมูลและตอบสนองความต้องการของประชาชนอย่างมีคุณภาพและทันต่อเหตุการณ์	แก้ไขปัญหาความต้องการของประชาชนได้ตรงตามความต้องการ	๑๐,๐๐๐ (ทต.) งบโดยประมาณ	๑๐,๐๐๐ (ทต.) งบโดยประมาณ	๑๐,๐๐๐ (ทต.) งบโดยประมาณ	๑๐,๐๐๐ (ทต.) งบโดยประมาณ	ร้อยละความพึงพอใจของประชาชน	ประชาชนมีความเป็นอยู่ที่ดี	สำนักปลัด
๑๓	การสนับสนุนการอบรมและพัฒนาบุคลากรในหลักสูตรต่างๆ	-เพื่อจัดส่งบุคลากรไปฝึกอบรมและพัฒนาความรู้	บุคลากรในเทศบาลตำบลบ้านตาล	๑๐๐,๐๐๐ (ทต.) งบ โดยประมาณ	๑๐๐,๐๐๐ (ทต.) งบ โดยประมาณ	๑๐๐,๐๐๐ (ทต.) งบ โดยประมาณ	๑๐๐,๐๐๐ (ทต.) งบ โดยประมาณ	ประสิทธิภาพการปฏิบัติงานของพนักงานที่สูงขึ้น	บุคลากรในองค์กรมีการพัฒนาและเสริมสร้างความรู้ขึ้น	สำนักปลัด กองคลัง กองช่าง กองการศึกษา
๑๔	โครงการเพิ่มประสิทธิภาพในการจัดเก็บภาษี	-เพื่อจัดจัดเก็บภาษีได้เพิ่มขึ้น	ในพื้นที่ตำบลบ้านตาล หมู่ที่ ๑-๑๐	๒๐๐,๐๐๐ (ทต.) งบ โดยประมาณ	๒๐๐,๐๐๐ (ทต.) งบ โดยประมาณ	๒๐๐,๐๐๐ (ทต.) งบ โดยประมาณ	๒๐๐,๐๐๐ (ทต.) งบ โดยประมาณ	ร้อยละ ๘๐ ของจำนวนภาษีที่เก็บได้เพิ่มขึ้น	เทศบาลสามารถจัดเก็บภาษีได้เพิ่มมากขึ้น	กองคลัง

ที่	โครงการ	วัตถุประสงค์	เป้าหมาย (ผลผลิตของ โครงการ)	งบประมาณและที่มา				ตัวชี้วัด (KPI)	ผลลัพธ์ที่คาดว่าจะได้รับ	หน่วยงาน รับผิดชอบ หลัก
				๒๕๖๑ (บาท)	๒๕๖๒ (บาท)	๒๕๖๓ (บาท)	๒๕๖๔ (บาท)			
๑๕	โครงการนโยบายแห่งรัฐ	เพื่อดำเนินการตามนโยบายแห่งรัฐและเพื่อบริการประชาชน	ดำเนินการตามโครงการหรือกิจกรรมตามนโยบายของรัฐบาล	๕๐,๐๐๐ (ทต.) งบ โดยประมาณ	๕๐,๐๐๐ (ทต.) งบ โดยประมาณ	๕๐,๐๐๐ (ทต.) งบ โดยประมาณ	๕๐,๐๐๐ (ทต.) งบ โดยประมาณ	จำนวนครั้งที่ได้ดำเนินการ	เทศบาลได้ดำเนินการตามนโยบายแห่งรัฐและประชาชนได้รับบริการที่ดี	สำนักปลัด
๑๖	โครงการอบรมคุณธรรมและจริยธรรม	เพื่อส่งเสริมคุณธรรมและจริยธรรมให้กับผู้บริหารท้องถิ่น สมาชิกสภา พนักงานเทศบาล และพนักงานจ้าง	ผู้บริหาร สมาชิกสภา พนักงานเทศบาล พนักงานจ้าง จำนวน ๕๐ คน	๒๐,๐๐๐ (ทต.) งบ โดยประมาณ	๒๐,๐๐๐ (ทต.) งบ โดยประมาณ	๒๐,๐๐๐ (ทต.) งบ โดยประมาณ	๒๐,๐๐๐ (ทต.) งบ โดยประมาณ	อบรมจำนวน๑ ครั้ง	ผู้บริหาร สมาชิกสภา พนักงานเทศบาล และพนักงานจ้าง มีคุณธรรมและจริยธรรมเพิ่มมากยิ่งขึ้น	สำนักปลัด
๑๗	โครงการจัดกิจกรรมวันเทศบาล	เพื่อให้รำลึกถึงวัตถุประสงค์ในการจัดตั้งเทศบาล ให้พนักงานตระหนักถึงภาระหน้าที่ในการให้บริการประชาชน	ผู้บริหาร สมาชิกสภา พนักงานเทศบาล พนักงานจ้าง เทศบาลตำบล บ้านตาล จำนวน ๕๐ คน	๑๐,๐๐๐ (ทต.) งบ โดยประมาณ	๑๐,๐๐๐ (ทต.) งบ โดยประมาณ	๑๐,๐๐๐ (ทต.) งบ โดยประมาณ	๑๐,๐๐๐ (ทต.) งบ โดยประมาณ	ร้อยละ ๘๐ ของผู้ที่เข้าร่วมกิจกรรมเอกิดความตระหนักถึงภาระหน้าที่ที่ต้องบริการประชาชน	๑.ให้รำลึกถึงวัตถุประสงค์ของการจัดตั้งเทศบาล ๒.ให้ตระหนักถึงภาระหน้าที่ในการให้บริการประชาชน	สำนักปลัด

ที่	โครงการ	วัตถุประสงค์	เป้าหมาย (ผลผลิตของ โครงการ)	งบประมาณและที่มา				ตัวชี้วัด (KPI)	ผลลัพธ์ที่คาดว่าจะได้รับ	หน่วยงาน รับผิดชอบหลัก
				๒๕๖๑ (บาท)	๒๕๖๒ (บาท)	๒๕๖๓ (บาท)	๒๕๖๔ (บาท)			
๑๘	โครงการอบรมคุณธรรม และจริยธรรม	เพื่อดำเนินการอบรม คุณธรรมและจริยธรรม ให้กับผู้บริหาร สมาชิก สภา พนักงานเทศบาล และพนักงานจ้าง	ผู้บริหาร สมาชิก สภา พนักงาน พนักงานจ้าง จำนวน ๕๐ คน	๒๐,๐๐๐ (ทต.) งบ โดยประมาณ	๒๐,๐๐๐ (ทต.) งบ โดยประมาณ	๒๐,๐๐๐ (ทต.) งบ โดยประมาณ	๒๐,๐๐๐ (ทต.) งบ โดยประมาณ	ร้อยละ ๘๐ ของผู้ที่ผ่านการ อบรมมี จริยธรรมและ คุณธรรมที่ สูงขึ้น	ผู้ผ่านการอบรม มีศีลธรรมและ จริยธรรมที่สูงขึ้น	สำนักปลัด
๑๙	โครงการต่อต้านการ ทุจริตและคอร์รัปชัน	เพื่อต่อต้านการทุจริตและ คอร์รัปชัน	ไม่มีการทุจริต คอร์รัปชันใน องค์กร	๑๐,๐๐๐ (ทต.) งบ โดยประมาณ	๑๐,๐๐๐ (ทต.) งบ โดยประมาณ	๑๐,๐๐๐ (ทต.) งบ โดยประมาณ	๑๐,๐๐๐ (ทต.) งบ โดยประมาณ	ไม่มีการทุจริต และคอร์รัปชัน ในองค์กร	องค์กรโปร่งใส ปราศจากการทุจริต	สำนักปลัด กองคลัง กองช่าง กองการศึกษา

๓.๓ ความเชื่อมโยงยุทธศาสตร์การพัฒนาจังหวัดกับยุทธศาสตร์การพัฒนาของเทศบาลตำบลบ้านตาล

แบบ ยท.๐๑

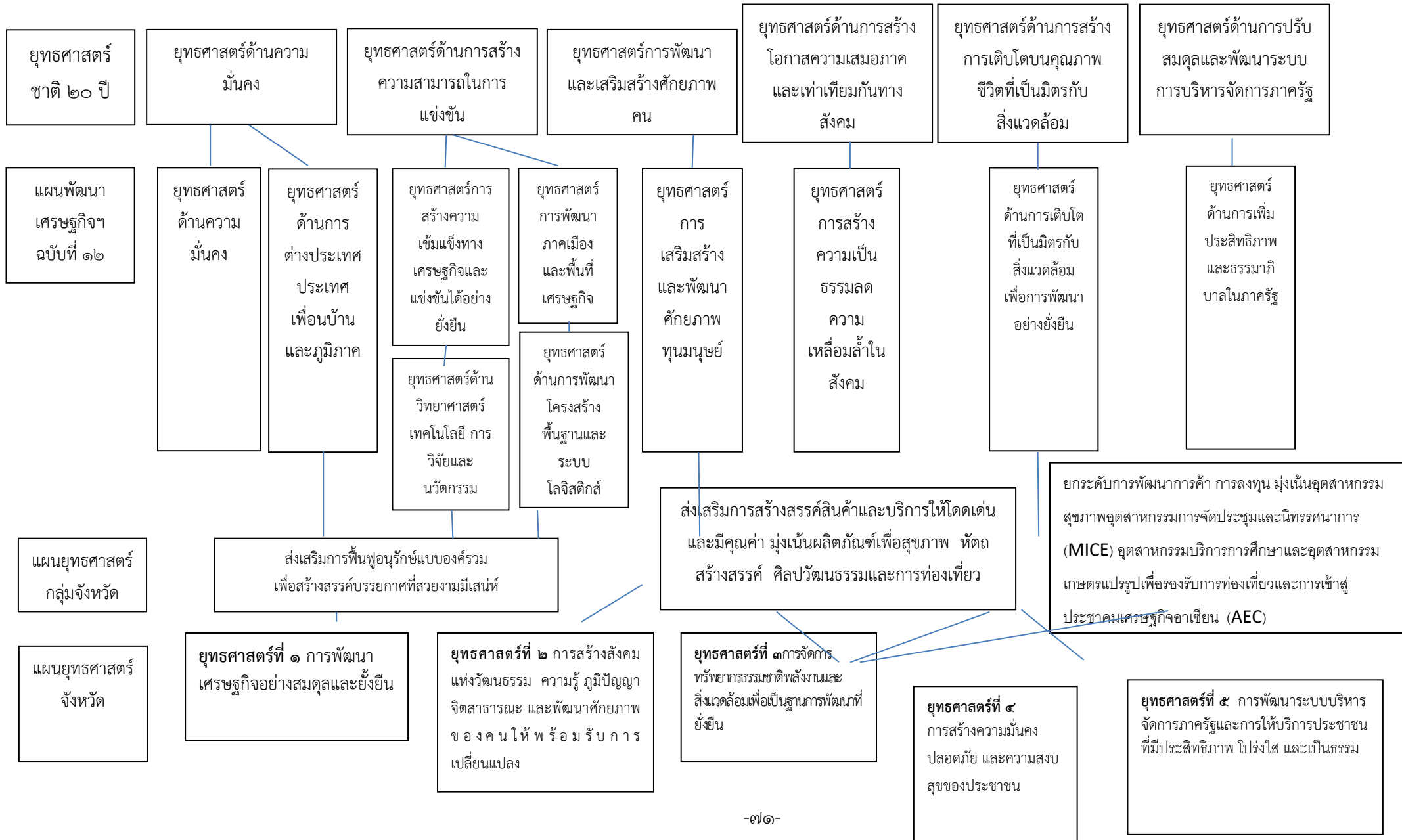

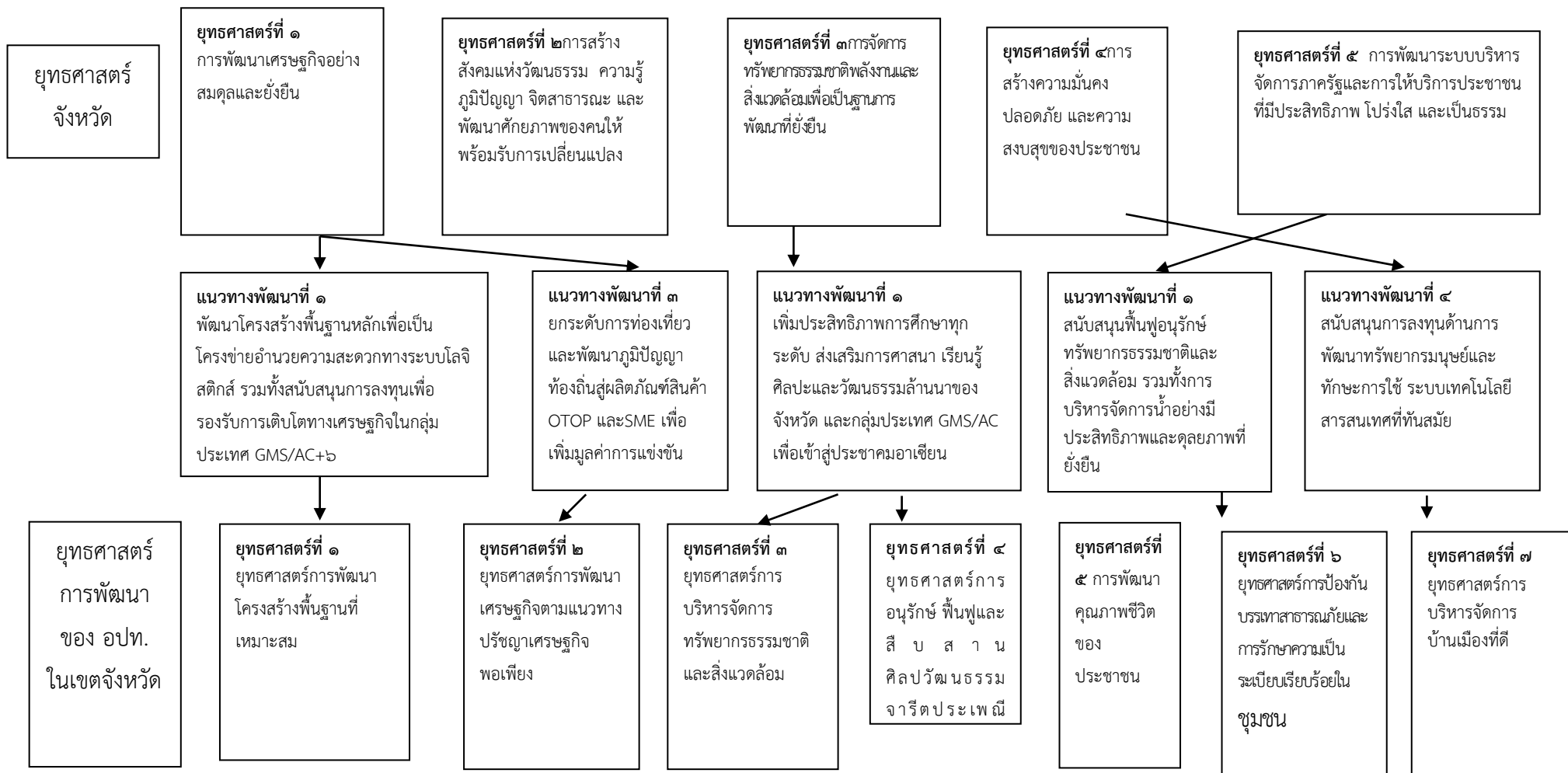

ยุทธศาสตร์การพัฒนาของ อปท.ในเขตจังหวัด และแนวทางการพัฒนาของ อปท.ในเขตจังหวัด

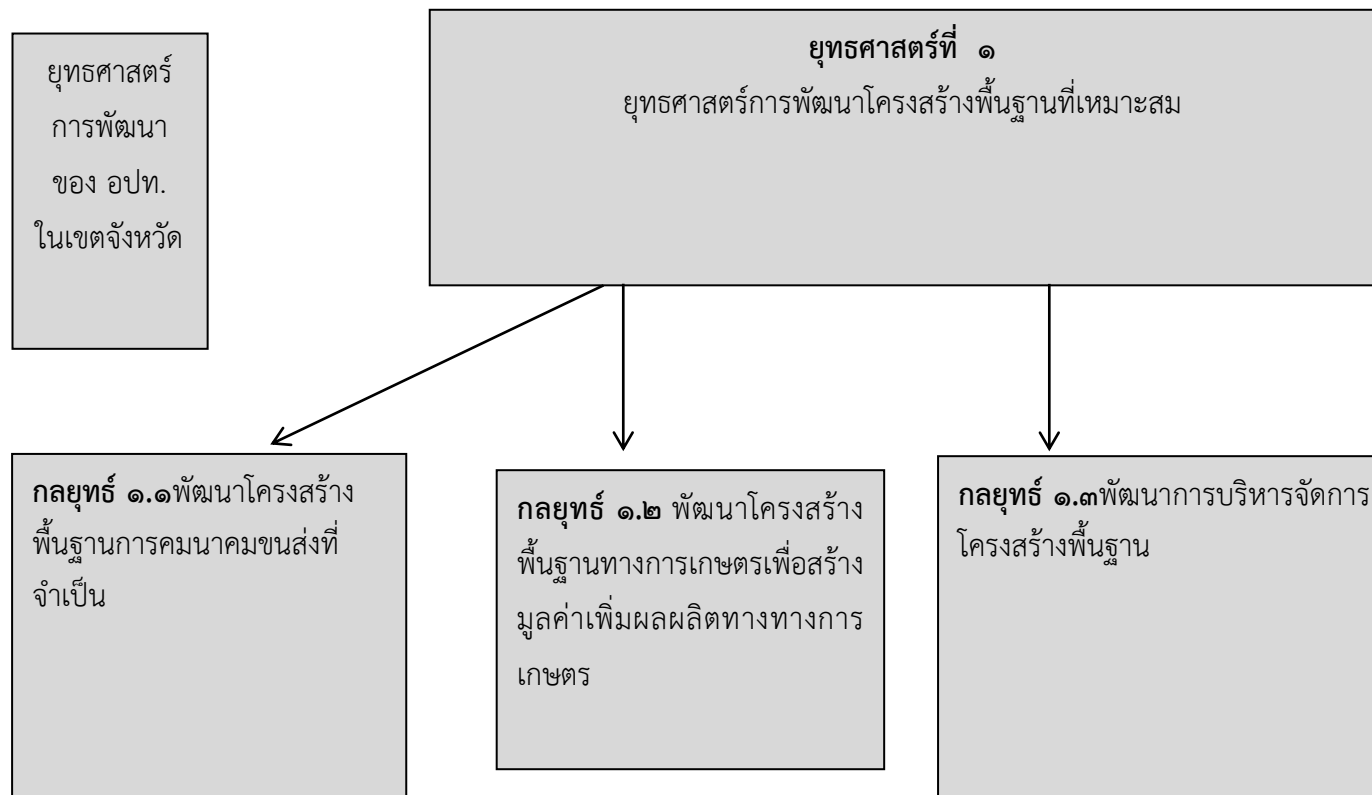

ยุทธศาสตร์การพัฒนาของ อปท.ในเขตจังหวัด และแนวทางการพัฒนาของ อปท.ในเขตจังหวัด

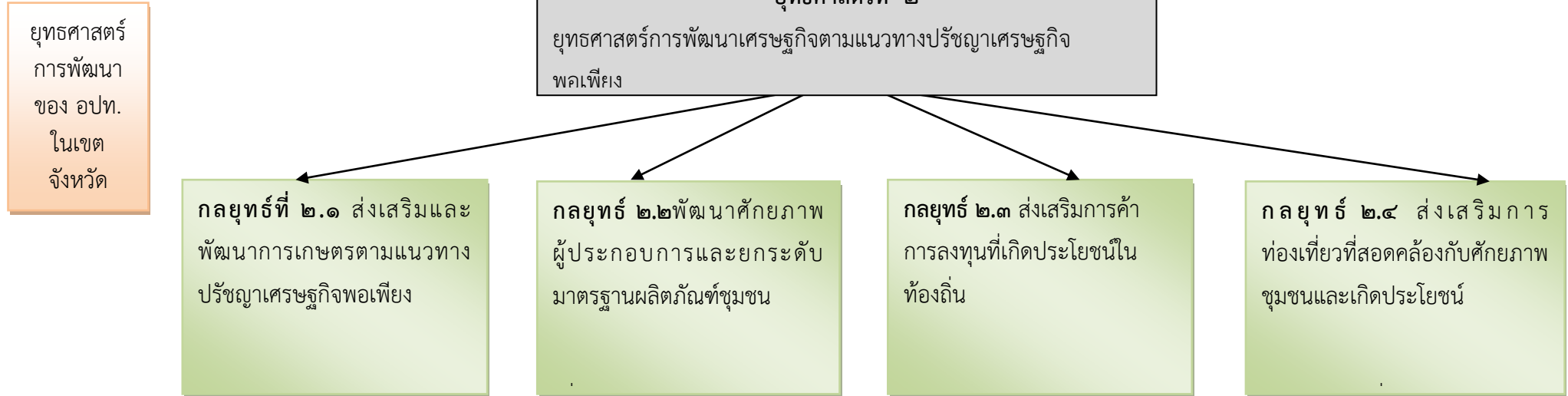

ยุทธศาสตร์การพัฒนาของ อปท.ในเขตจังหวัด และแนวทางการพัฒนาของ อปท.ในเขตจังหวัด

ยุทธศาสตร์
การพัฒนา
ของ อปท.
ในเขต
จังหวัด

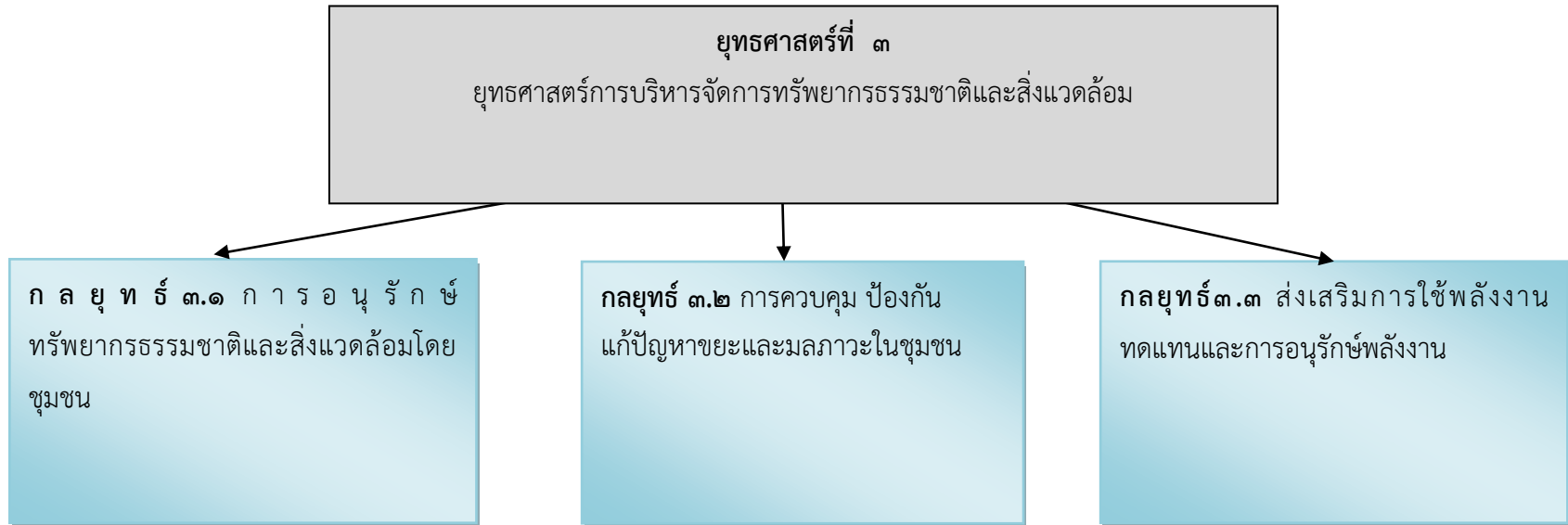

ยุทธศาสตร์การพัฒนาของ อปท.ในเขตจังหวัด และแนวทางการพัฒนาของ อปท.ในเขตจังหวัด

ยุทธศาสตร์
การพัฒนา
ของ อปท.
ในเขต
จังหวัด

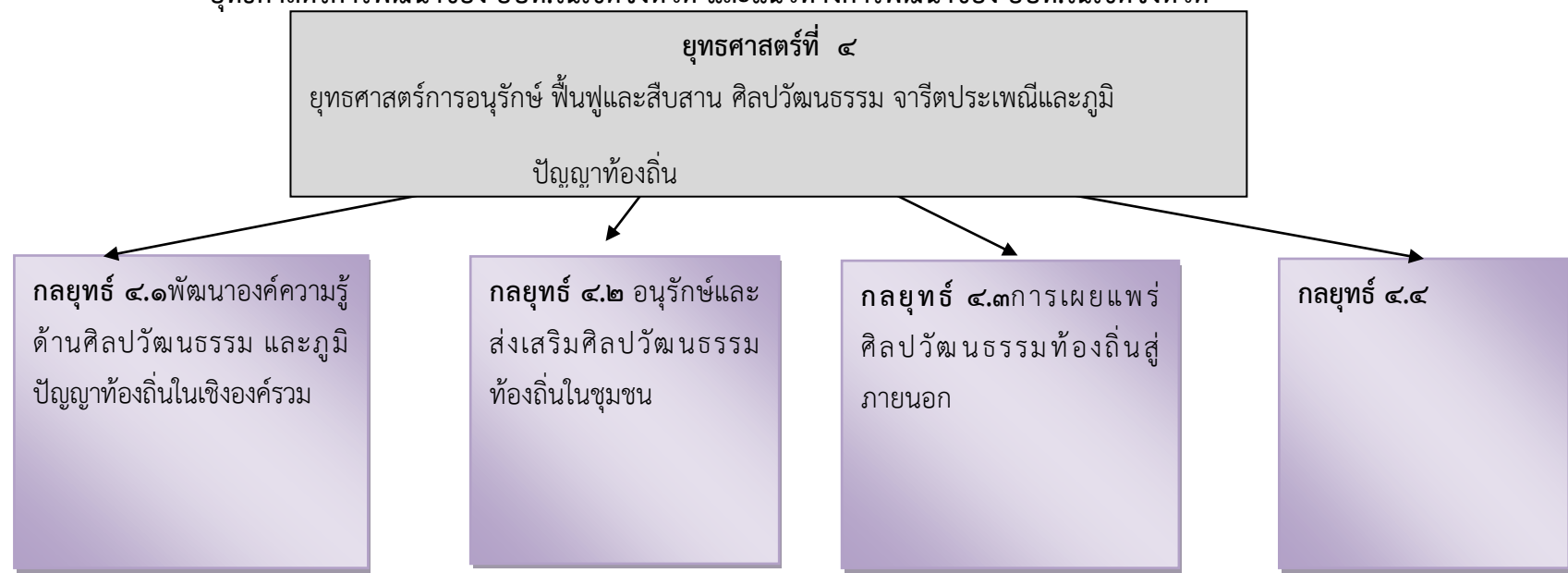

ยุทธศาสตร์การพัฒนาของ อปท.ในเขตจังหวัด และแนวทางการพัฒนาของ อปท.ในเขตจังหวัด

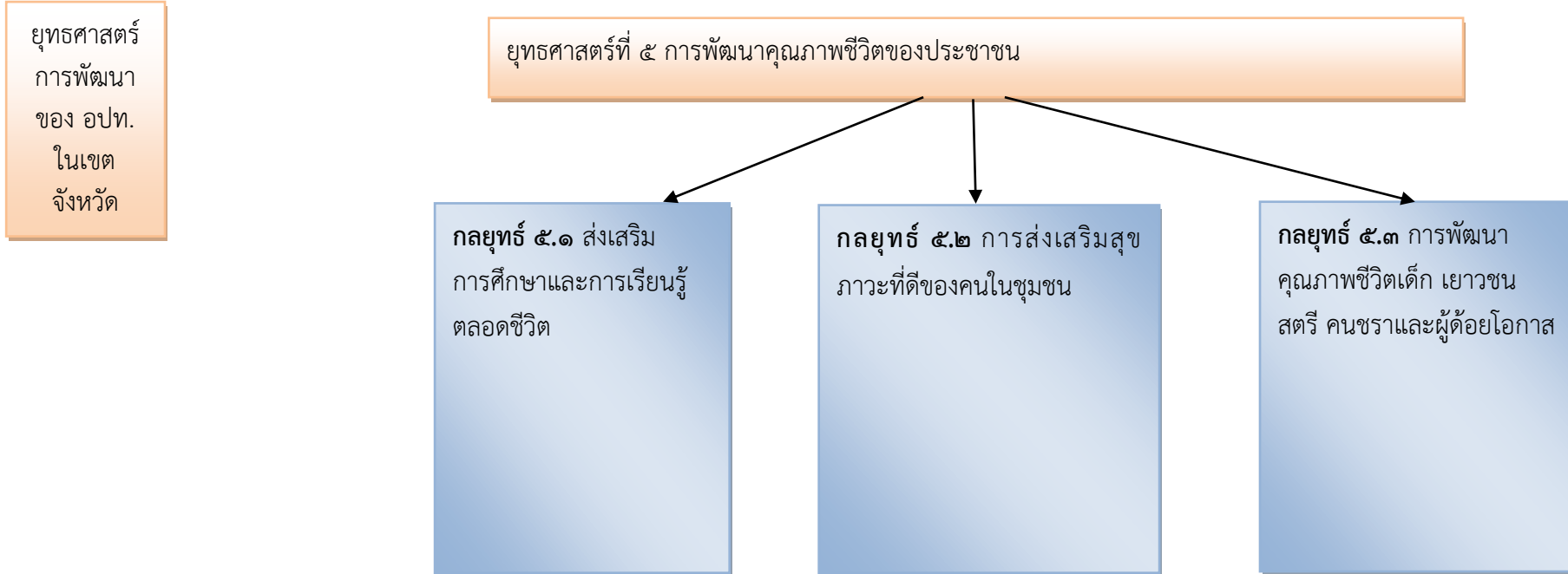

ยุทธศาสตร์การพัฒนาของ อปท.ในเขตจังหวัด และแนวทางการพัฒนาของ อปท.ในเขตจังหวัด

ยุทธศาสตร์
การพัฒนา
ของ อปท.
ในเขต
จังหวัด

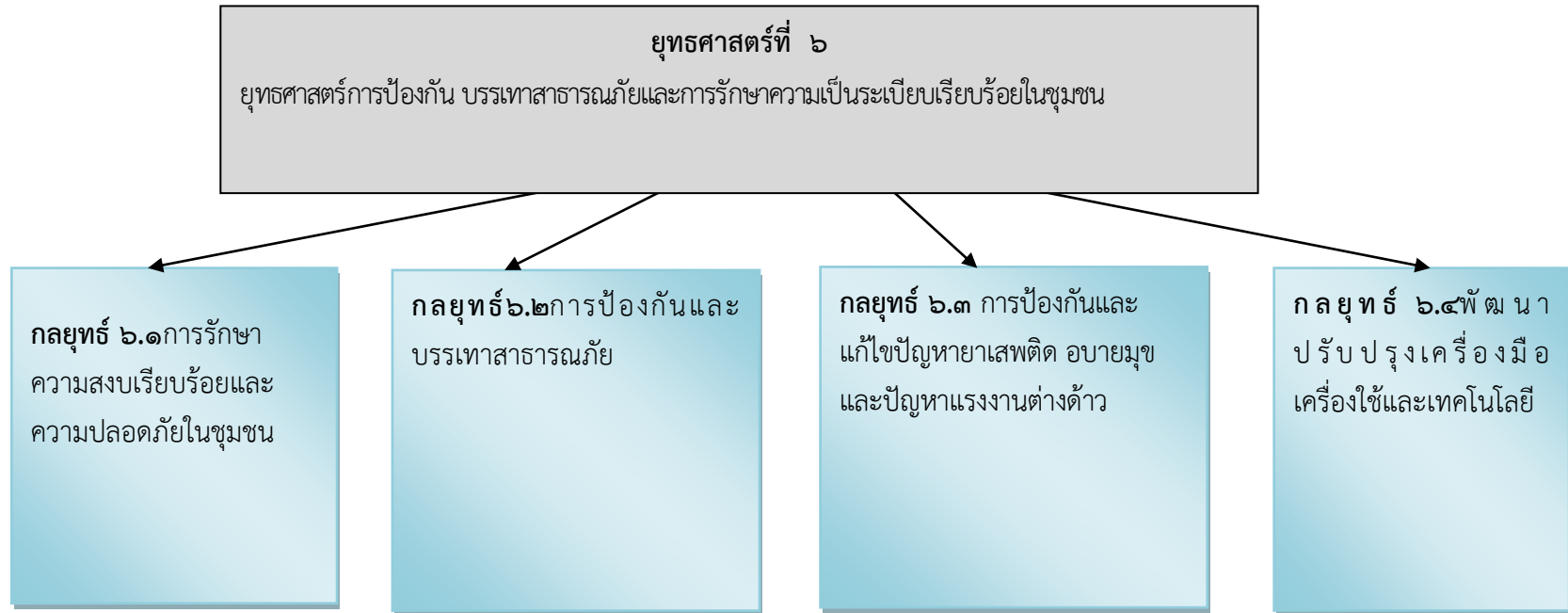

ยุทธศาสตร์การพัฒนาของ อปท.ในเขตจังหวัด และแนวทางการพัฒนาของ อปท.ในเขตจังหวัด

ยุทธศาสตร์
การพัฒนา
ของ อปท.
ในเขต
จังหวัด

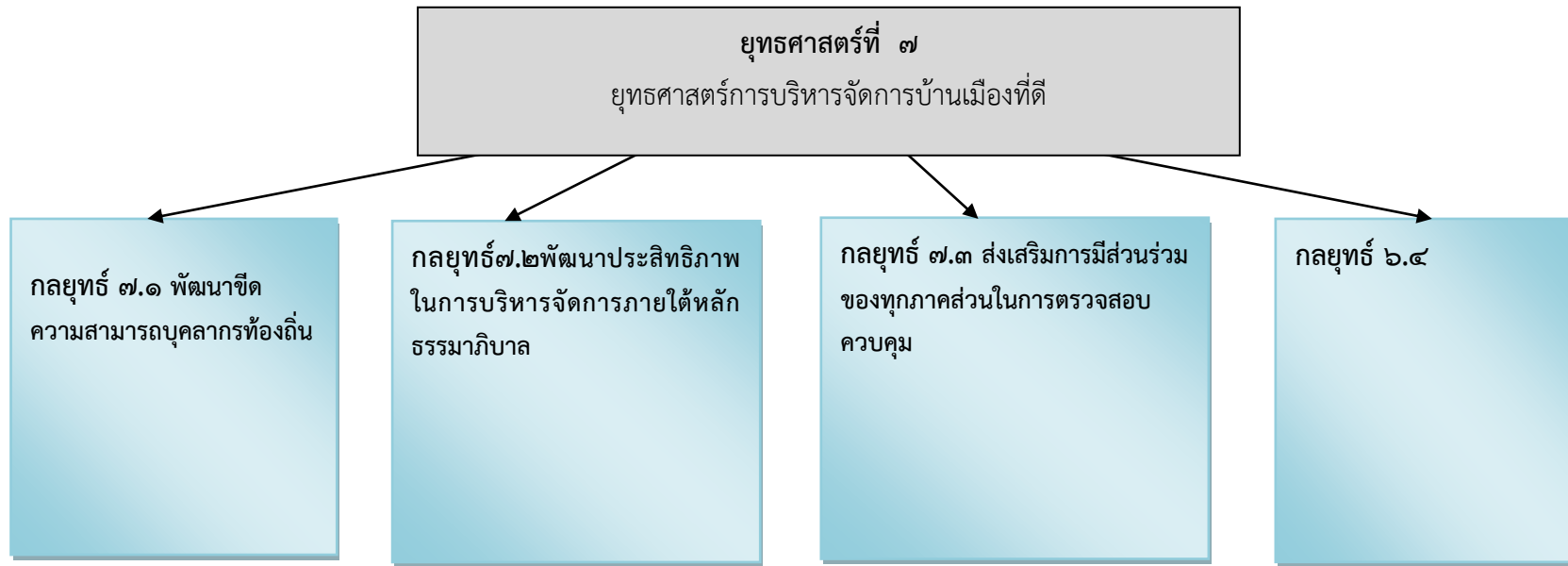

โครงสร้างเชื่อมโยงแผนยุทธศาสตร์การพัฒนา อปท.ในเขตจังหวัด กับ แผนพัฒนาท้องถิ่นสี่ปี เทศบาลตำบลบ้านตาล (พ.ศ.๒๕๖๑-๒๕๖๔)

-๗๙-

ยุทธศาสตร์การ
พัฒนาของ
อปท.ในเขต
จังหวัด

ยุทธศาสตร์ที่ ๑ ยุทธศาสตร์การพัฒนา
โครงสร้างพื้นฐานที่เหมาะสม

ยุทธศาสตร์ที่ ๓ ยุทธศาสตร์การบริหาร
จัดการทรัพยากรธรรมชาติและสิ่งแวดล้อม

ยุทธศาสตร์ที่ ๕ การพัฒนา
คุณภาพชีวิตของประชาชน

ยุทธศาสตร์การ
พัฒนาของ
อปท.

ยุทธศาสตร์ที่ ๒ ยุทธศาสตร์การพัฒนา
เศรษฐกิจตามแนวทางปรัชญาเศรษฐกิจ
พอเพียง

ยุทธศาสตร์ที่ ๗ ยุทธศาสตร์การบริหาร
จัดการบ้านเมืองที่ดี

ยุทธศาสตร์ที่ ๑ ยุทธศาสตร์การพัฒนา
ด้านการบริการจัดการบ้านเมืองที่ดีแบบมี
ส่วนร่วม

ยุทธศาสตร์ที่ ๔ ยุทธศาสตร์การพัฒนา
ด้านคุณภาพชีวิตของประชาชน

ยุทธศาสตร์ที่ ๗ ยุทธศาสตร์การพัฒนา
ด้านการบริหารจัดการทรัพยากรธรรมชาติและ
สิ่งแวดล้อม

ยุทธศาสตร์ที่ ๔ ยุทธศาสตร์การอนุรักษ์ ฟื้นฟูและสืบ
สาน ศิลปวัฒนธรรม จารีตประเพณีและภูมิปัญญา
ท้องถิ่น

ยุทธศาสตร์ที่ ๖ ยุทธศาสตร์การ
ป้องกัน บรรเทาสาธารณภัยและการ
รักษาความเป็นระเบียบเรียบร้อยใน

ยุทธศาสตร์ที่ ๒ ยุทธศาสตร์การพัฒนา
ด้านโครงสร้างพื้นฐาน

ยุทธศาสตร์ที่ ๕ ยุทธศาสตร์การพัฒนา
ด้านศาสนาและวัฒนธรรมการอนุรักษ์
ศิลปวัฒนธรรมประเพณีท้องถิ่น

ยุทธศาสตร์ที่ ๓ ยุทธศาสตร์การพัฒนา
ด้านเศรษฐกิจ

ยุทธศาสตร์ที่ ๖ ยุทธศาสตร์การพัฒนา
ด้านการป้องกันและบรรเทาสาธารณภัย
และรักษาความเป็นระเบียบเรียบร้อย
ภายในตำบล

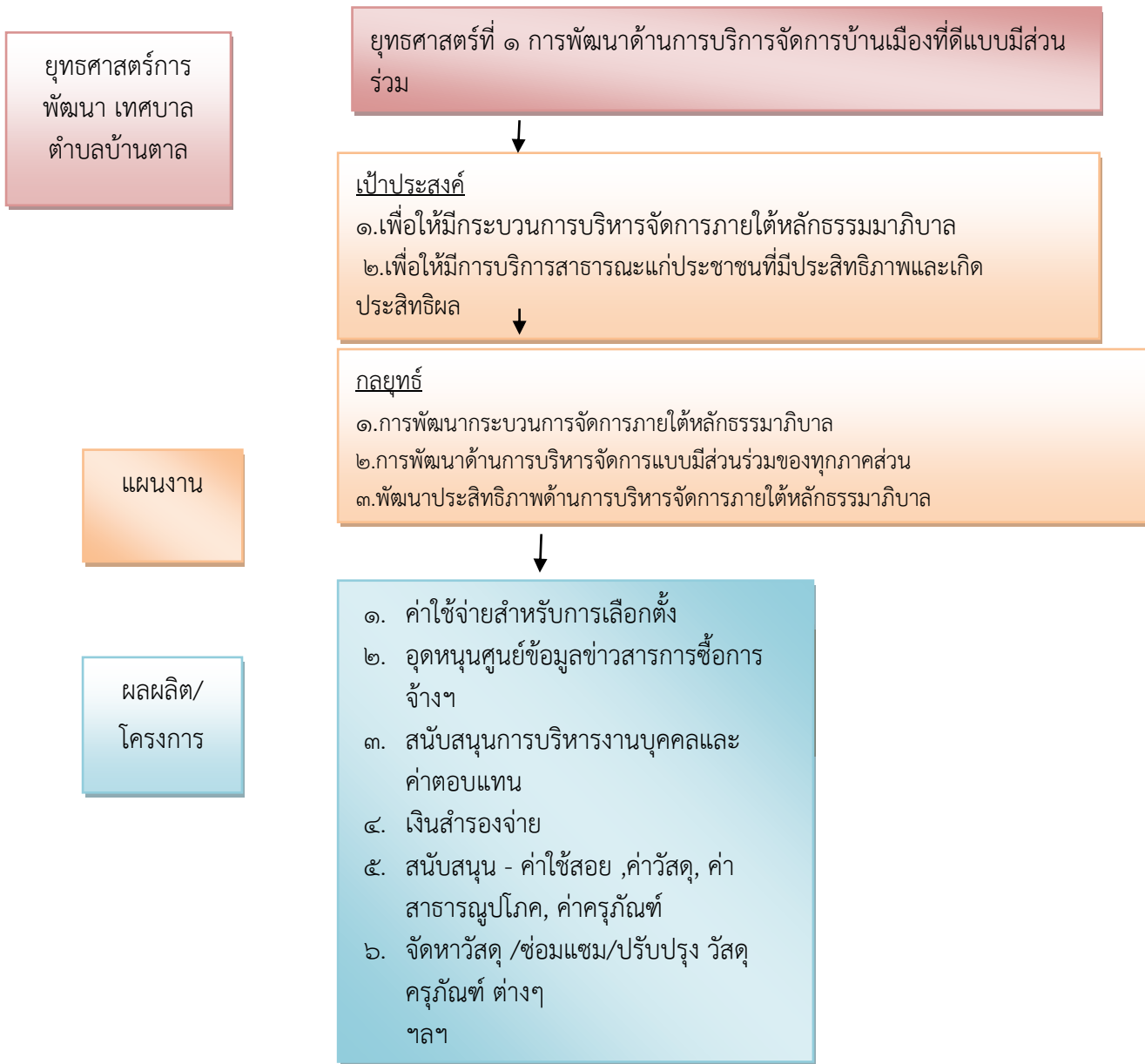

ยุทธศาสตร์
การพัฒนา
เทศบาลตำบล
จাঁวนตาล

ยุทธศาสตร์ที่ ๒ การพัฒนาด้านโครงสร้างพื้นฐาน

เป้าประสงค์ ๑. เพื่อพัฒนาระบบสาธารณูปโภคและสาธารณูปการการคมนาคมขนส่งให้มีประสิทธิภาพ
๒. สร้างมูลค่าเพิ่มผลผลิตทางการเกษตรและกระจายรายได้สู่เกษตรกรอย่างทั่วถึง

กลยุทธ์ การพัฒนาด้านโครงสร้างพื้นฐานต่างๆให้ครอบคลุมและมีความสอดคล้องและ
เชื่อมโยงกับยุทธศาสตร์การพัฒนาเศรษฐกิจและสังคม

แผนงาน

แผนงานอุตสาหกรรมและการโยธา

ผลผลิต/
โครงการ

- 1.โครงการสร้าง ถนน คสล.
 2. โครงการซ่อมแซมถนน
 3. โครงการปรับปรุงถนน
 4. โครงการก่อสร้างรางระบายน้ำ
 - 5.โครงการก่อสร้างอาคารต่าง
- ฯลฯ

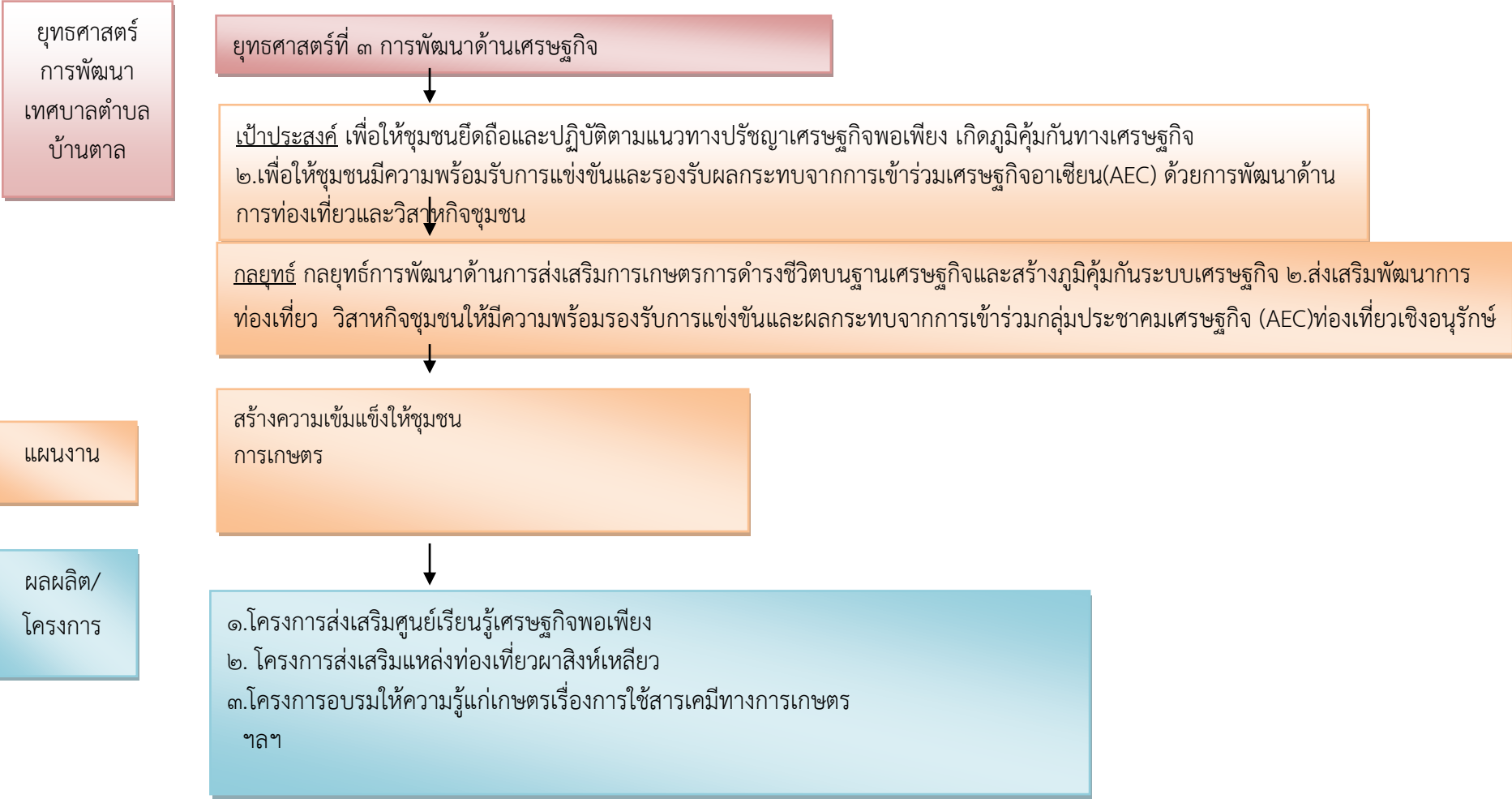

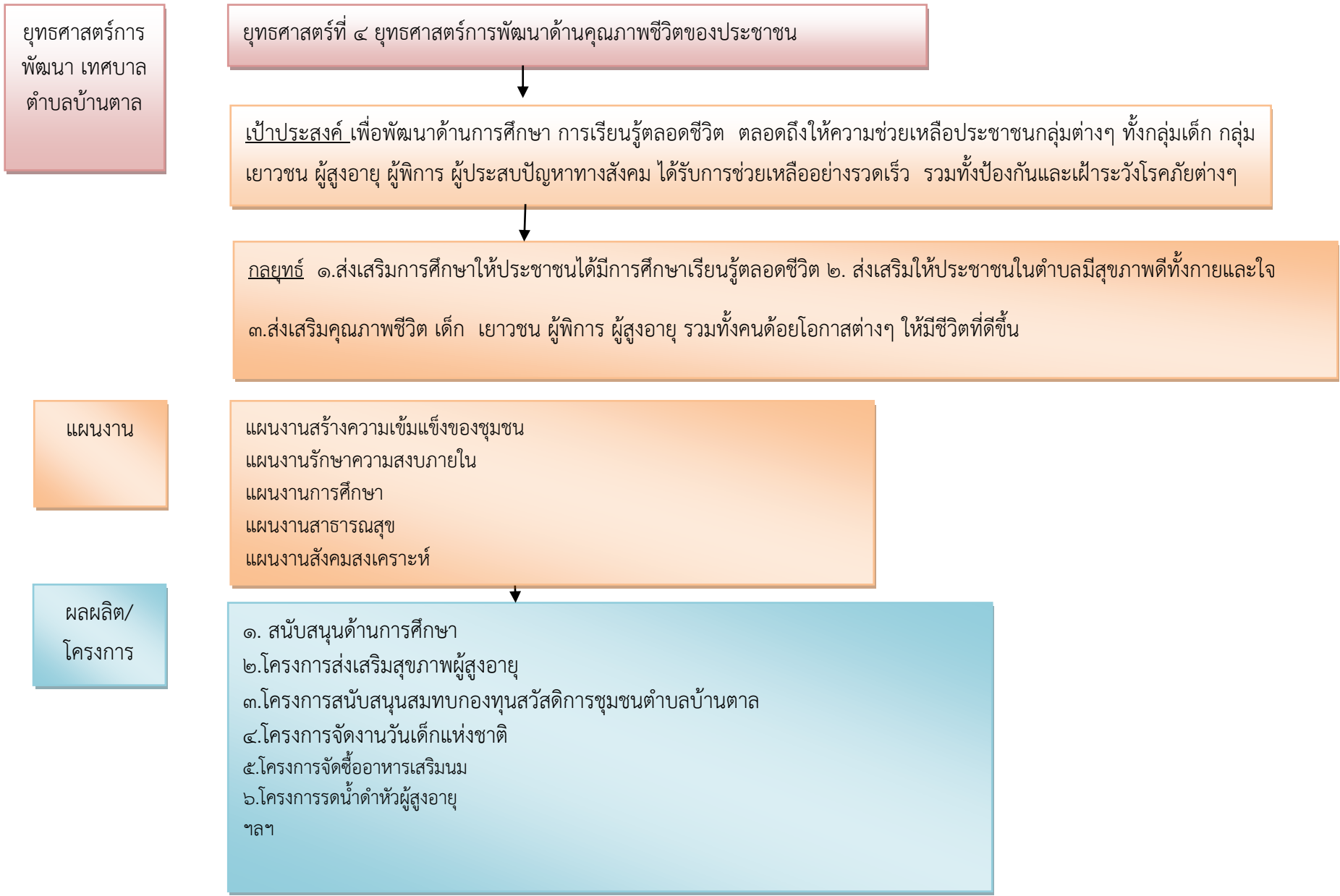

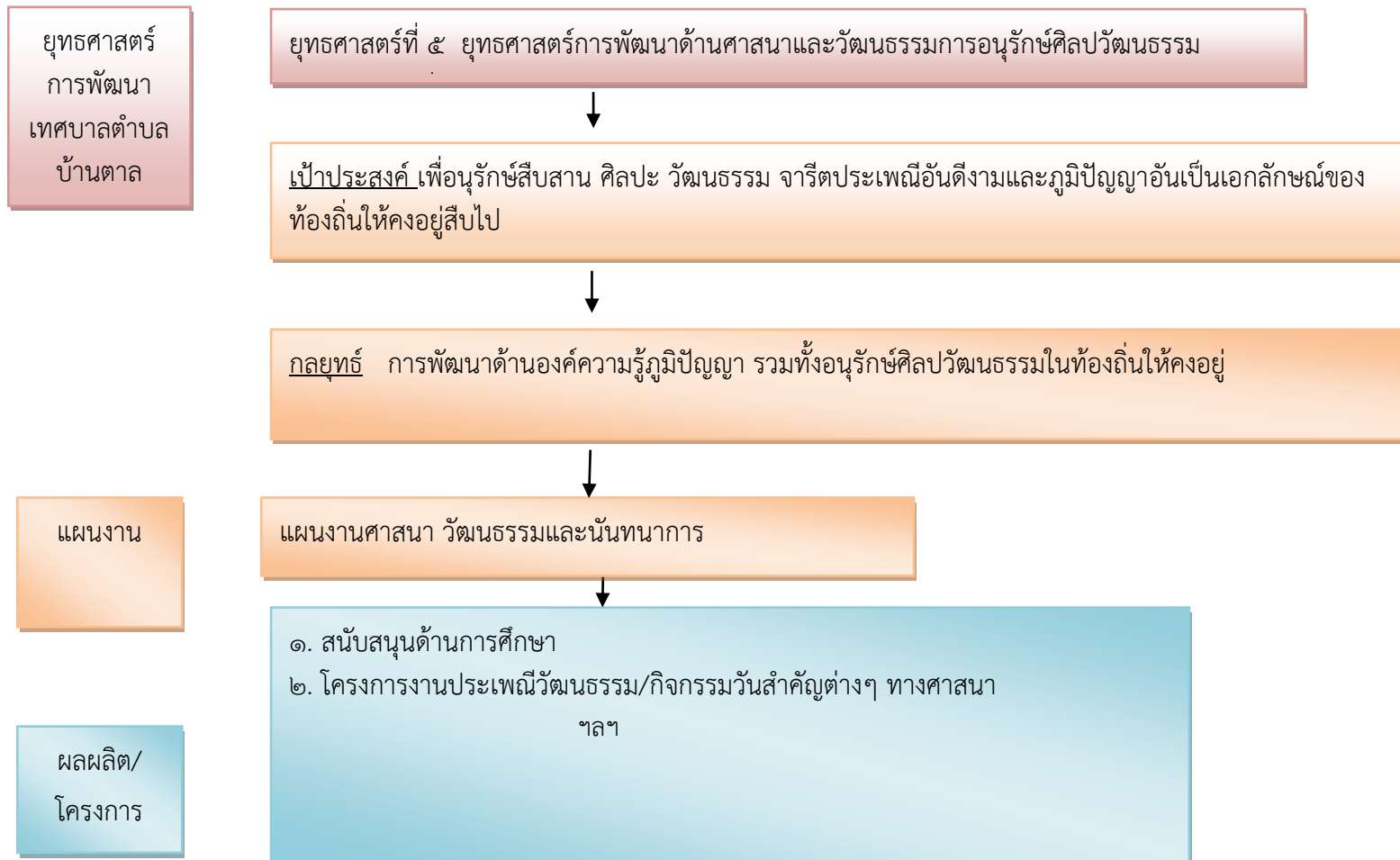

ยุทธศาสตร์การ
พัฒนา เทศบาล
ตำบลบ้านตาล

ยุทธศาสตร์ที่ ๖ ยุทธศาสตร์การพัฒนาด้านการป้องกันและบรรเทาสาธารณภัยและรักษาความเป็น
ระเบียบเรียบร้อยภายในตำบล

เป้าประสงค์ ๑. เพื่อให้มีการป้องกันและบรรเทาสาธารณภัยต่างๆได้อย่างรวดเร็วและมีประสิทธิภาพ ๒.
เพื่อให้ความปลอดภัยในชีวิตและทรัพย์สินแก่ประชาชนรวมทั้งป้องกันปัญหาเสพติด

กลยุทธ์๑. การป้องกันและแก้ไขยาเสพติดรวมทั้งอบายมุขต่างๆในชุมชน๒. การรักษาความเป็นระเบียบเรียบร้อย
ความมั่นคงของชุมชน

แผนงาน

แผนงานสร้างความเข้มแข็งของชุมชน
แผนงานรักษาความสงบภายใน

ผลิต/โครงการ

- ๑.โครงการเฝ้าระวังเหตุสาธารณภัยในตำบลบ้านตาล
- ๒.โครงการป้องกันและลดอุบัติเหตุทางถนนในช่วงเทศกาลสำคัญ
- ๓.โครงการป้องกันและบรรเทาสาธารณภัย
ฯลฯ

ยุทธศาสตร์การ
พัฒนา เทศบาล
ตำบลบ้านตาล

ยุทธศาสตร์ที่ ๗ การพัฒนาด้านการบริหารจัดการทรัพยากรธรรมชาติและสิ่งแวดล้อม

เป้าประสงค์ เพื่อป้องกันและแก้ไขปัญหาด้านการบริหารจัดการทรัพยากรธรรมชาติและสิ่งแวดล้อมรวมทั้งการอนุรักษ์อย่างยั่งยืน

กลยุทธ์ ๑.การอนุรักษ์ทรัพยากรธรรมชาติและสิ่งแวดล้อมอย่างยั่งยืน๒.การป้องกันและแก้ไขปัญหาขยะภายในชุมชนอย่างยั่งยืนโดยการมีส่วนร่วมของทุกภาคส่วน

แผนงาน

แผนงานสร้างความเข้มแข็งของชุมชน
แผนงานเคหะและชุมชน
แผนงานการเกษตร

ผลผลิต/
โครงการ

๑.โครงการจัดเก็บขยะ
๒.โครงการณรงค์ป้องกันไฟฟ้าและหมอกควัน
๓.โครงการส่งเสริม ฟื้นฟู อนุรักษ์ และรักษาป่าไม้ และสิ่งแวดล้อม
ฯลฯ

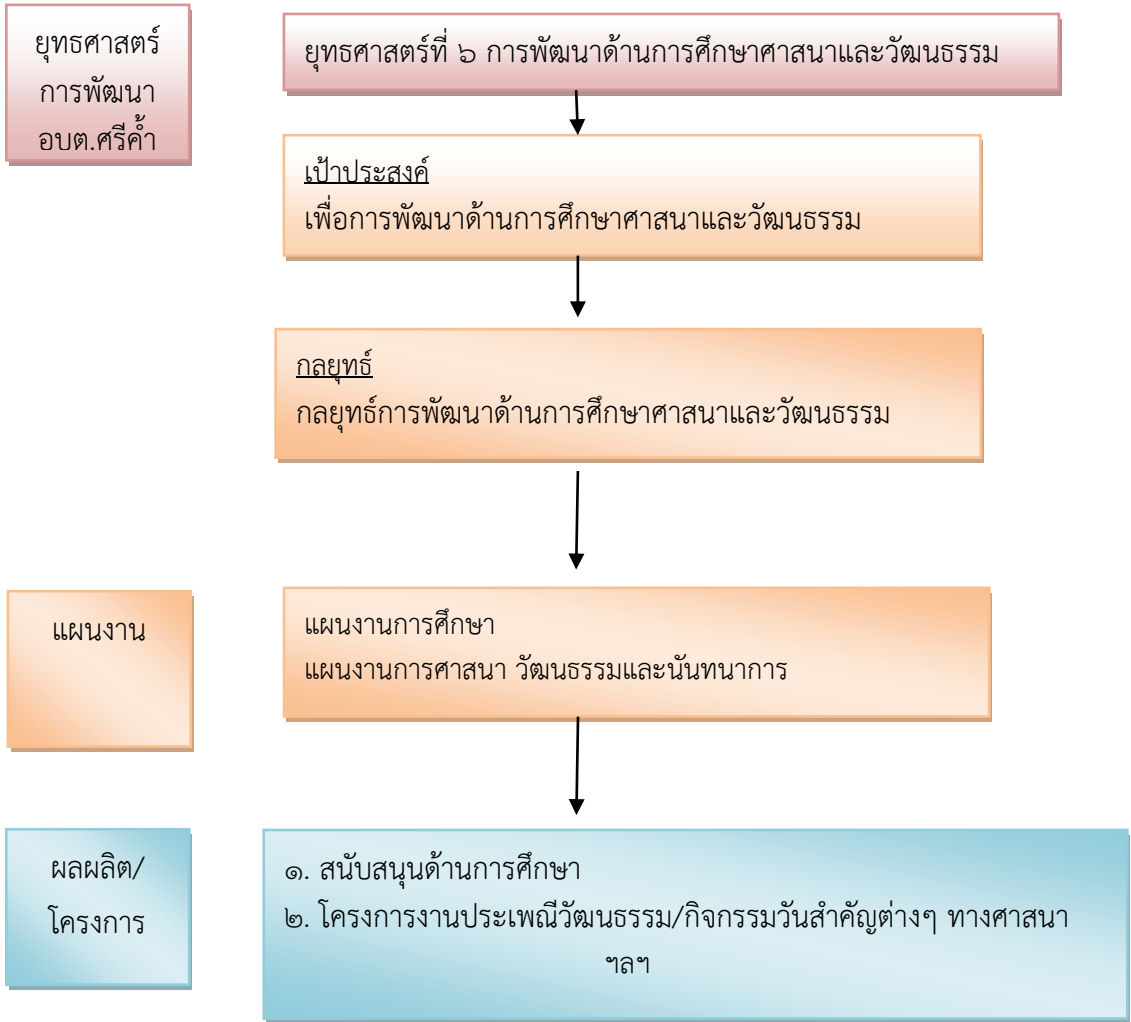

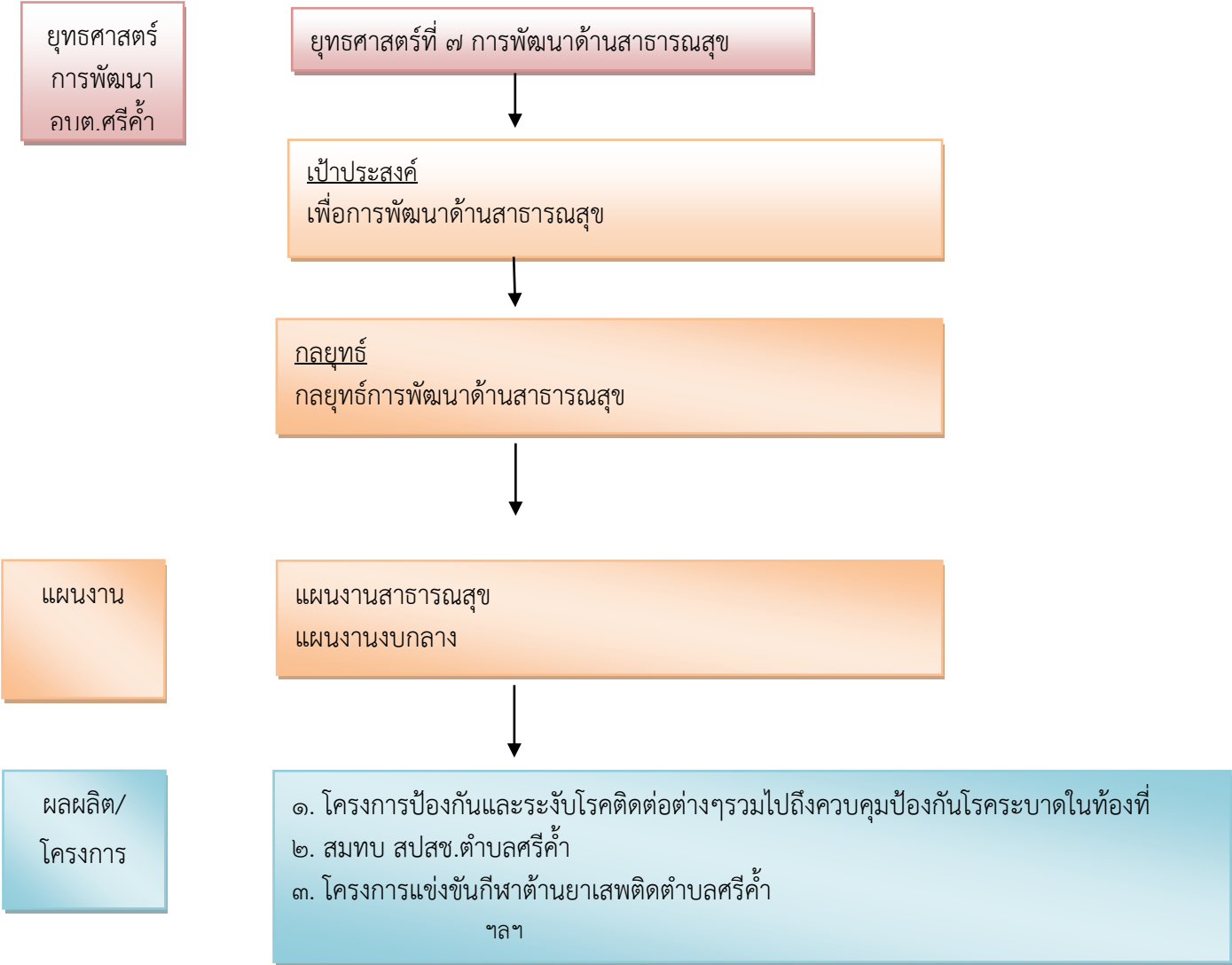

๓.๔ แผนผังยุทธศาสตร์ (Strategic map)

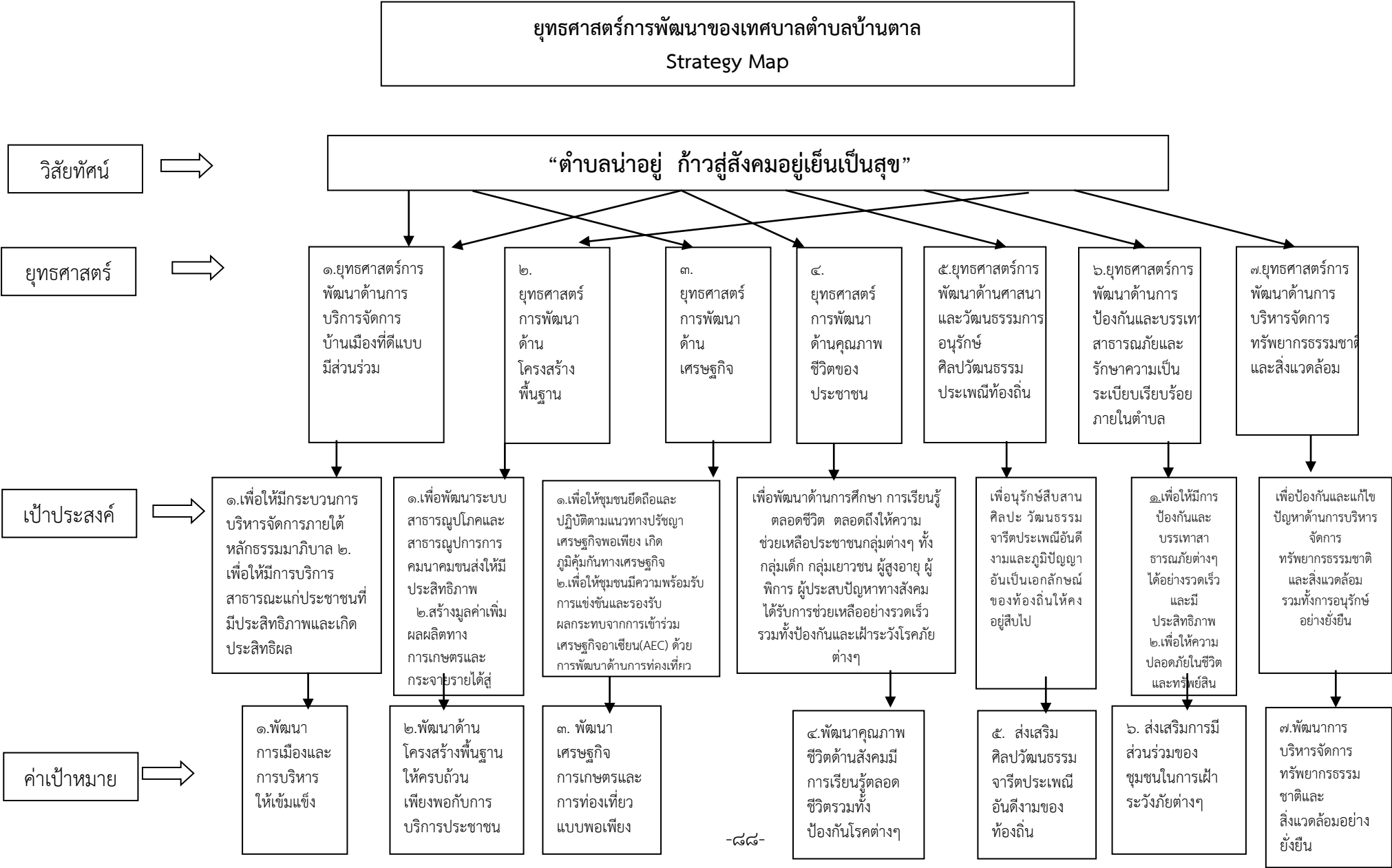

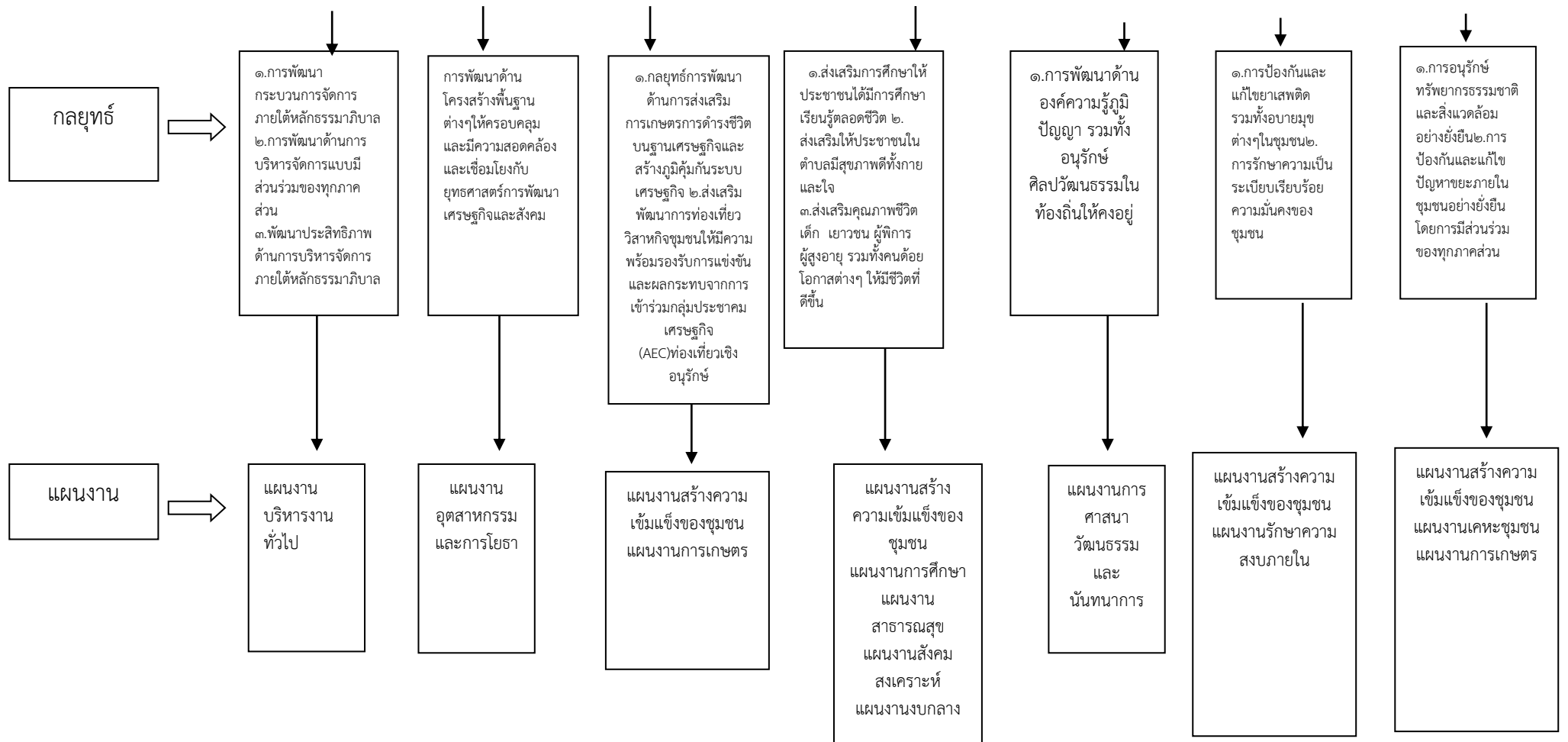

๓.๕ รายละเอียดยุทธศาสตร์

ความเชื่อมโยง กับยุทธศาสตร์ จังหวัด	ยุทธศาสตร์ อปท.ในเขต จังหวัด	ยุทธศาสตร์ อปท.	เป้าประสงค์	ตัวชี้วัดผลผลิต/ โครงการ	ค่าเป้าหมาย				ความก้าว หน้าของ เป้าหมาย	กลยุทธ์	ผลผลิต/ โครงการ	หน่วยงาน รับผิดชอบ หลัก	หน่วย สนับสนุน
					๖๑	๖๒	๖๓	๖๔					
ยุทธศาสตร์ ที่ ๕	ยุทธศาสตร์ ที่ ๗	ยุทธศาสตร์ ที่ ๑ การบริการ จัดการ บ้านเมืองที่ดี แบบมีส่วนร่วม	๑.เพื่อให้มี กระบวนการ บริหารจัดการ ภายใต้หลักธรรมาภิบาล ๒.เพื่อให้มีการ บริการสาธารณะ แก่ประชาชนที่มี ประสิทธิภาพและ เกิดประสิทธิผล	๑.ประชาชนิปไตย ในชุมชนมี ความก้าวหน้า ชุมชนมีศักยภาพ เข้มแข็งเพิ่มมาก ขึ้น ๒.ประสิทธิภาพ การบริหารจัดการ ขององค์กรเพิ่มขึ้น	๒๐	๒๐	๒๐	๒๐	ปีละ ๑๐ โครงการ	๑.การพัฒนากระบวนการจัดการภายใต้ หลักธรรมาภิบาล ๒.พัฒนาด้านการบริหารจัดการแบบ มีส่วนร่วมของทุกภาคส่วน ๓.พัฒนาประสิทธิภาพด้านการบริหาร จัดการภายใต้หลักธรรมาภิบาล	โครงการ ด้าน การเมือง และการ บริหาร	สำนักปลัด	จังหวัด อำเภอ
ยุทธศาสตร์ ที่ ๑	ยุทธศาสตร์ ที่ ๑	ยุทธศาสตร์ ที่ ๔ การพัฒนา ด้าน โครงสร้าง พื้นฐาน	๑.เพื่อพัฒนาระบบ สาธารณูปโภคและ สาธารณูปการการ คมนาคมขนส่งให้มี ประสิทธิภาพ ๒.สร้างมูลค่าเพิ่ม ผลผลิตทาง การเกษตรและ กระจายรายได้สู่ เกษตรกร	โครงสร้างพื้นฐาน มีจำนวนเพิ่ม มากขึ้น	๑๐	๒๐	๓๐	๔๐	ปีละ ๑๐ โครงการ	การพัฒนาด้านโครงสร้างพื้นฐานต่างๆ ให้ครอบคลุมและมีความสอดคล้องและ เชื่อมโยงกับยุทธศาสตร์การพัฒนา เศรษฐกิจและสังคม	โครงการ ด้าน โครงสร้าง พื้นฐาน ต่างๆ	กองช่าง	จังหวัด อำเภอ

ความเชื่อมโยงกับยุทธศาสตร์จังหวัด	ยุทธศาสตร์อปท.ในเขตจังหวัด	ยุทธศาสตร์อปท.	เป้าประสงค์	ตัวชี้วัดผลผลิต/โครงการ	ค่าเป้าหมาย				ความก้าวหน้าของเป้าหมาย	กลยุทธ์	ผลผลิต/โครงการ	หน่วยงานรับผิดชอบหลัก	หน่วยสนับสนุน
					๖๑	๖๒	๖๓	๖๔					
ยุทธศาสตร์ ที่ ๑	ยุทธศาสตร์ ที่ ๒	ยุทธศาสตร์ ที่ ๓ การพัฒนา ด้านเศรษฐกิจ	๑.เพื่อให้ชุมชนยึดถือและปฏิบัติตามแนวทางปรัชญาเศรษฐกิจพอเพียง เกิดภูมิคุ้มกันทางเศรษฐกิจ๒.เพื่อให้ชุมชนมีความพร้อมรับการแข่งขันและรองรับผลกระทบจากการเข้าร่วมเศรษฐกิจอาเซียน (AEC) ด้วยการพัฒนาด้านการท่องเที่ยว	ประชาชนใช้หลักเศรษฐกิจพอเพียงในการดำเนินชีวิตประจำวัน และการเพิ่มขึ้นของนักท่องเที่ยวภายในตำบล	๒	๓	๔	๕	ปีละ ๓ โครงการ	การพัฒนาด้านโครงสร้างพื้นฐานต่างๆให้ครอบคลุมและมีความสอดคล้องและเชื่อมโยงกับยุทธศาสตร์การพัฒนาเศรษฐกิจและสังคม	โครงการด้านการวางแผนการดำเนินงานกิจกรรมเกี่ยวกับเศรษฐกิจพอเพียง ส่งเสริมการลงทุนพาณิชย์ยกรรมและการท่องเที่ยว	สำนักงานปลัด	จังหวัด อำเภอ ทท.
ยุทธศาสตร์ ที่ ๒	ยุทธศาสตร์ ที่ ๒,	ยุทธศาสตร์ที่ ๔ การพัฒนา ด้านคุณภาพ ชีวิตของ ประชาชน	เพื่อพัฒนาด้านการศึกษา การเรียนรู้ตลอดชีวิต ตลอดถึงให้ความช่วยเหลือประชาชนกลุ่มต่างๆ ทั้งกลุ่มเด็ก กลุ่มเยาวชน ผู้สูงอายุ ผู้พิการ ผู้ประสบปัญหาทางสังคม ได้รับการช่วยเหลืออย่างรวดเร็ว รวมทั้งป้องกันและเฝ้าระวังโรคภัยต่างๆ	เพื่อพัฒนาด้านการศึกษา การเรียนรู้ตลอดชีวิต ตลอดถึงให้ความช่วยเหลือประชาชนกลุ่มต่างๆ ทั้งกลุ่มเด็ก กลุ่มเยาวชน ผู้สูงอายุ ผู้พิการ ผู้ประสบปัญหาทางสังคม ได้รับการช่วยเหลืออย่างรวดเร็ว ร	๑๕	๑๕	๒๐	๒๕	ปีละ ๑๕โครงการ	๑.ส่งเสริมการศึกษาให้ประชาชนได้มี การศึกษาเรียนรู้ตลอดชีวิต ๒. ส่งเสริมให้ประชาชนในตำบลมีสุขภาพดีทั้งกายและใจ ๓.ส่งเสริมคุณภาพชีวิต เด็ก เยาวชน ผู้พิการ ผู้สูงอายุ รวมทั้งคนด้อยโอกาสต่างๆ ให้มีชีวิตที่ดีขึ้น	โครงการด้านการพัฒนาสังคมและส่งเสริมคุณภาพชีวิต	สำนัก งานปลัด	พม.

ความเชื่อมโยงกับยุทธศาสตร์จังหวัด	ยุทธศาสตร์อปท.ในเขตจังหวัด	ยุทธศาสตร์อปท.	เป้าประสงค์	ตัวชี้วัดผลผลิต/โครงการ	ค่าเป้าหมาย				ความก้าวหน้าของเป้าหมาย	กลยุทธ์	ผลผลิต/โครงการ	หน่วยงานรับผิดชอบหลัก	หน่วยสนับสนุน
					๖๑	๖๒	๖๓	๖๔					
ยุทธศาสตร์ที่ ๒	ยุทธศาสตร์ที่ ๒	ยุทธศาสตร์การที่ ๕ การพัฒนาด้านศาสนาและวัฒนธรรมการอนุรักษ์ศิลปวัฒนธรรมประเพณีท้องถิ่น	เพื่ออนุรักษ์สืบสานศิลปะ วัฒนธรรมจารีตประเพณีอันดีงามและภูมิปัญญาอันเป็นเอกลักษณ์ของท้องถิ่นให้คงอยู่สืบไป	มีการรักษา อนุรักษ์ศิลปวัฒนธรรมประเพณีของท้องถิ่นอันดีงาม	๔	๘	๑๒	๑๖	ปีละ ๔ โครงการ	การพัฒนาด้านองค์ความรู้ภูมิปัญญา รวมทั้งอนุรักษ์ศิลปวัฒนธรรมในท้องถิ่นให้คงอยู่	สำนักปลัด	จังหวัด อำเภอ	จังหวัด อำเภอ
ยุทธศาสตร์ที่ ๔	ยุทธศาสตร์ที่ ๖	ยุทธศาสตร์ที่ ๖ การพัฒนาด้านการป้องกันและบรรเทาสาธารณภัยและรักษาความเป็นระเบียบเรียบร้อยภายในตำบล	๑.เพื่อให้มีการป้องกันและบรรเทาสาธารณภัยต่างๆได้อย่างรวดเร็วและมีประสิทธิภาพ ๒.เพื่อให้ความปลอดภัยในชีวิต c.และทรัพย์สิน	ป้องกันภัยพิบัติต่างๆเพื่อให้มีความปลอดภัยในชีวิตและทรัพย์สิน	๕	๘	๑๐	๑๒	ปีละ ๕ โครงการ	๑.การป้องกันและแก้ไขยาเสพติดรวมทั้ง อบายมุขต่างๆในชุมชน ๒. การรักษาความเป็นระเบียบเรียบร้อย ความมั่นคงของชุมชน	โครงการด้านการป้องกันและบรรเทาสาธารณภัยต่างๆ	สำนัก งานปลัด	จังหวัด อำเภอ

ความเชื่อมโยงกับยุทธศาสตร์จังหวัด	ยุทธศาสตร์อปท.ในเขตจังหวัด	ยุทธศาสตร์อปท.	เป้าประสงค์	ตัวชี้วัดผลผลิต/โครงการ	ค่าเป้าหมาย				ความก้าวหน้าของเป้าหมาย	กลยุทธ์	ผลผลิต/โครงการ	หน่วยงานรับผิดชอบหลัก	หน่วยสนับสนุน
					๖๑	๖๒	๖๓	๖๔					
ยุทธศาสตร์ที่ ๓	ยุทธศาสตร์ที่ ๓	ยุทธศาสตร์ที่ ๗ การพัฒนา ด้านการ บริหารจัดการ ทรัพยากรธรรมชาติและ สิ่งแวดล้อม	เพื่อพัฒนาด้านการบริหารจัดการทรัพยากรธรรมชาติและสิ่งแวดล้อม	ทรัพยากรธรรมชาติและสิ่งแวดล้อมภายในตำบลบ้านตาลได้รับการจัดการดูแล อนุรักษ์และฟื้นฟูเพิ่มขึ้น	๑	๒	๓	๔	ปีละ ๓ โครงการ	พัฒนาด้านการบริหารจัดการและการอนุรักษ์ทรัพยากรธรรมชาติและสิ่งแวดล้อม	โครงการด้านการบริหารจัดการและการอนุรักษ์ทรัพยากรธรรมชาติและสิ่งแวดล้อม	สำนักงานปลัด	กระทรวงทรัพยากรธรรมชาติและสิ่งแวดล้อม

บัญชีสรุปโครงการพัฒนา
แผนพัฒนาท้องถิ่นสี่ปี (พ.ศ. ๒๕๖๑ - ๒๕๖๔)

ยุทธศาสตร์	ปี ๒๕๖๑		ปี ๒๕๖๒		ปี ๒๕๖๓		ปี ๒๕๖๔		รวม ๔ ปี	
	จำนวนโครงการ	งบประมาณ (บาท)	จำนวนโครงการ	งบประมาณ (บาท)	จำนวนโครงการ	งบประมาณ (บาท)	จำนวนโครงการ	งบประมาณ (บาท)	จำนวนโครงการ	งบประมาณ (บาท)
๑. ยุทธศาสตร์การพัฒนาด้านการบริหารบ้านเมืองที่ดีแบบมีส่วนร่วม -แผนงานบริหารงานทั่วไป	๒๐	๒,๗๕๐,๐๐๐	๒๐	๒,๘๕๐,๐๐๐	๒๐	๒,๙๕๐,๐๐๐	๒๐	๒,๙๕๐,๐๐๐	๘๐	๑๑,๕๐๐,๐๐๐
รวม	๒๐	๒,๗๕๐,๐๐๐	๒๐	๒,๘๕๐,๐๐๐	๒๐	๒,๙๕๐,๐๐๐	๒๐	๒,๙๕๐,๐๐๐	๘๐	๑๑,๕๐๐,๐๐๐
๒. ยุทธศาสตร์การพัฒนาด้านโครงสร้างพื้นฐาน -แผนงานอุตสาหกรรมและการโยธา	๔๕	๑๙,๒๕๐,๐๐๐	๖๒	๑๗,๙๐๐,๐๐๐	๙๓	๓๐,๐๕๐,๐๐๐	๕๙	๒๑,๒๐๐,๐๐๐	๒๕๙	๑๑๕,๓๕๐,๐๐๐
รวม	๔๕	๑๙,๒๕๐,๐๐๐	๖๒	๑๖,๕๕๐,๐๐๐	๙๓	๓๐,๒๙๐,๐๐๐	๕๙	๒๑,๒๕๐,๐๐๐	๒๒๕	๑๑๕,๓๕๐,๐๐๐
๓. ยุทธศาสตร์การพัฒนาด้านเศรษฐกิจ -แผนงานสร้างความเข้มแข็งของชุมชน -แผนงานการเกษตร	๒ ๙	๑๐๐,๐๐๐ ๑๕๐,๐๐๐	๒ ๙	๑๐๐,๐๐๐ ๑๕๐,๐๐๐	๒ ๙	๑๐๐,๐๐๐ ๑๕๐,๐๐๐	๒ ๙	๑๐๐,๐๐๐ ๑๕๐,๐๐๐	๘ ๓๖	๔๐,๐๐๐ ๖๐๐,๐๐๐
รวม	๑๑	๒๕๐,๐๐๐	๑๑	๒๕๐,๐๐๐	๑๑	๒๕๐,๐๐๐	๑๑	๒๕๐,๐๐๐	๔๔	๖๔๐,๐๐๐

ยุทธศาสตร์	ปี ๒๕๖๑		ปี ๒๕๖๒		ปี ๒๕๖๓		ปี ๒๕๖๔		รวม ๔ ปี	
	จำนวนโครงการ	งบประมาณ (บาท)	จำนวนโครงการ	งบประมาณ (บาท)	จำนวนโครงการ	งบประมาณ (บาท)	จำนวนโครงการ	งบประมาณ (บาท)	จำนวนโครงการ	งบประมาณ (บาท)
๔. ยุทธศาสตร์การพัฒนาด้านคุณภาพชีวิตของประชาชน										
-แผนงานการศึกษา	๑๙	๓,๘๗๗,๐๐๐	๑๙	๓,๘๗๘,๐๐๐	๑๙	๓,๘๗๙,๐๐๐	๑๙	๔,๓๗๐,๐๐๐	๗๖	๑๕,๐๖๔,๐๐๐
-แผนงานสาธารณสุข	๗	๑๘๐,๐๐๐	๖	๑๖๐,๐๐๐	๖	๑๖๐,๐๐๐	๖	๑๖๐,๐๐๐	๒๕	๖๖๐,๐๐๐
-แผนงานสังคมสงเคราะห์	๓	๗๐,๐๐๐	๓	๗๐,๐๐๐	๓	๗๐,๐๐๐	๓	๗๐,๐๐๐	๑๒	๒๘๐,๐๐๐
-แผนงานงบกลาง	๕	๑๐,๒๒๖,๙๐๐	๕	๑๐,๒๒๘,๗๕๐	๕	๑๐,๒๓๙,๗๕๐	๕	๑๐,๒๔๙,๗๕๐	๒๐	๔๐,๙๔๕,๑๕๐
รวม	๓๔	๑๔,๕๓๙,๙๐๐	๓๓	๑๔,๓๓๖,๗๕๐	๓๓	๑๔,๓๔๘,๗๕๐	๓๓	๑๔,๔๘๙,๗๕๐	๑๓๓	๕๖,๙๔๙,๑๕๐
๕. ยุทธศาสตร์การพัฒนาด้านศาสนาและวัฒนธรรมการอนุรักษ์ศิลปวัฒนธรรมประเพณีท้องถิ่น										
-แผนงานการศึกษา วัฒนธรรม และ นันทนาการ	๘	๖๔๐,๐๐๐	๗	๕๔๐,๐๐๐	๗	๕๔๐,๐๐๐	๗	๕๔๐,๐๐๐	๒๙	๒,๒๒๔,๐๐๐
รวม	๘	๖๔๐,๐๐๐	๗	๕๔๐,๐๐๐	๗	๕๔๐,๐๐๐	๗	๕๔๐,๐๐๐	๒๙	๒,๒๒๔,๐๐๐
๖. ยุทธศาสตร์การพัฒนาด้านการป้องกันและบรรเทาสาธารณภัยและรักษาความเป็นระเบียบเรียบร้อยภายในตำบล										
-แผนงานการรักษาความสงบภายใน	๖	๓๒๐,๐๐๐	๖	๑,๓๒๐,๐๐๐	๖	๓๒๐,๐๐๐	๖	๓๒๐,๐๐๐	๒๔	๒,๒๘๐,๐๐๐
-แผนงานสร้างความเข้มแข็งของชุมชน	๔	๑๔๕,๐๐๐	๔	๑๔๕,๐๐๐	๔	๑๔๕,๐๐๐	๔	๑๔๕,๐๐๐	๑๖	๕๘๐,๐๐๐
รวม	๑๐	๔๖๕,๐๐๐	๑๐	๑,๔๖๕,๐๐๐	๑๐	๔๖๕,๐๐๐	๑๐	๔๖๕,๐๐๐	๔๐	๒,๘๖๐,๐๐๐

ยุทธศาสตร์	ปี ๒๕๖๑		ปี ๒๕๖๒		ปี ๒๕๖๓		ปี ๒๕๖๔		รวม ๔ ปี	
	จำนวนโครงการ	งบประมาณ (บาท)	จำนวนโครงการ	งบประมาณ (บาท)	จำนวนโครงการ	งบประมาณ (บาท)	จำนวนโครงการ	งบประมาณ (บาท)	จำนวนโครงการ	งบประมาณ (บาท)
๗. ยุทธศาสตร์การพัฒนาด้าน การบริหารจัดการ ทรัพยากรธรรมชาติและ สิ่งแวดล้อม										
-แผนงานสร้างความเข้มแข็ง ของชุมชน	๒	๖๐,๐๐๐	๒	๖๐,๐๐๐	๒	๖๐,๐๐๐	๒	๖๐,๐๐๐	๘	๖๐,๐๐๐
-แผนงานเคหะและชุมชน- แผนงาน	๓	๗๘๓,๐๐๐	๓	๗๘๔,๐๐๐	๓	๗๘๕,๐๐๐	๓	๗๘๖,๐๐๐	๑๒	๓,๑๓๘,๐๐๐
-การเกษตร	๒	๑๔๐,๐๐๐	๒	๑๔๐,๐๐๐	๒	๑๔๐,๐๐๐	๒	๑๔๐,๐๐๐	๘	๕๖๐,๐๐๐
รวม	๗	๙๘๓,๐๐๐	๗	๙๘๔,๐๐๐	๗	๙๘๕,๐๐๐	๗	๙๘๖,๐๐๐	๒๘	๓,๗๕๘,๐๐๐
รวมทั้งสิ้น	๑๓๕	๓๘,๘๗๗,๙๐๐	๑๕๐	๕๖,๙๗๕,๗๕๐	๑๘๑	๕๗,๘๒๘,๗๕๐	๑๔๗	๔๐,๙๓๐,๗๕๐	๖๑๓	๑๙๑,๐๔๗,๑๕๐

รายละเอียดโครงการพัฒนา
แผนพัฒนาท้องถิ่นสี่ปี (พ.ศ.๒๕๖๑ - ๒๕๖๔)
สำหรับ อุดหนุนองค์กรปกครองส่วนท้องถิ่น ส่วนราชการ รัฐวิสาหกิจ องค์กรประชาชน
เทศบาลตำบลบ้านตาล

ยุทธศาสตร์จังหวัดใหม่ ที่ ๕ การพัฒนาระบบบริหารจัดการภาครัฐและการให้บริการประชาชนที่มีประสิทธิภาพ โปร่งใส และเป็นธรรม
ยุทธศาสตร์การพัฒนาของ อปท.ในเขตจังหวัดที่ ๗ ยุทธศาสตร์การบริหารจัดการบ้านเมืองที่ดี
๑.ยุทธศาสตร์การพัฒนาด้านการบริหารจัดการบ้านเมืองที่ดีแบบมีส่วนร่วม
๑.๑ แผนงานบริหารงานทั่วไป

ที่	โครงการ	วัตถุประสงค์	เป้าหมาย (ผลผลิตของ โครงการ)	งบประมาณและที่มา				ตัวชี้วัด (KPI)	ผลลัพธ์ที่คาดว่าจะได้รับ	หน่วยงาน รับผิดชอบหลัก
				๒๕๖๑ (บาท)	๒๕๖๒ (บาท)	๒๕๖๓ (บาท)	๒๕๖๔ (บาท)			
๑	อุดหนุนโครงการศูนย์รวมข้อมูลข่าวสารการจัดซื้อจัดจ้างของ อปท.ระดับอำเภอ	เพื่ออำนวยความสะดวกในการดำเนินการจัดซื้อจัดจ้างขององค์กรปกครองส่วนท้องถิ่นในอำเภอฮอด จังหวัดเชียงใหม่	ศูนย์จัดซื้อจัดจ้าง	๓๐,๐๐๐ (ทต.) งบ โดยประมาณ	๓๐,๐๐๐ (ทต.) งบ โดยประมาณ	๓๐,๐๐๐ (ทต.) งบ โดยประมาณ	๓๐,๐๐๐ (ทต.) งบ โดยประมาณ	ดำเนินการจัดซื้อจัดจ้างเป็นไปตามระเบียบกฎหมายที่เกี่ยวข้องได้อย่างถูกต้องครบถ้วน โปร่งใส	เกิดความโปร่งใส ลดการทุจริตในการจัดซื้อจัดจ้าง	สนง.ปลัด อปท.ใน อ.ฮอด สนง. ท้องถิ่น อำเภอ

๑.๑ แผนงานบริหารงานทั่วไป

ที่	โครงการ	วัตถุประสงค์	เป้าหมาย (ผลผลิตของ โครงการ)	งบประมาณและที่มา				ตัวชี้วัด (KPI)	ผลลัพธ์ที่คาดหวัง จะได้รับ	หน่วยงาน รับผิดชอบ หลัก
				๒๕๖๑ (บาท)	๒๕๖๒ (บาท)	๒๕๖๓ (บาท)	๒๕๖๔ (บาท)			
๒	อุดหนุนที่ทำการ ปกครองอำเภอฮอด	การเสริมสร้าง ประสิทธิภาพและธรร มาภิบาลในการบริหาร จัดการ	โครงการจัดงาน รัฐพิธีงาน ส่งเสริมอนุรักษ์ ประเพณี วัฒนธรรมต่างๆ และอื่นๆ	๒๒,๐๐๐ (ทต.) งบ โดยประมา ณ	๒๒,๐๐๐ (ทต.) งบ โดยประม าณ	๒๒,๐๐๐ (ทต.) งบ โดยประมา ณ	๒๒,๐๐๐ (ทต.) งบ โดยประมา ณ	ความสำเร็จใน การจัดงาน	ความสำเร็จใน การจัดงาน	สำนักปลัด
๓	อุดหนุนกลุ่มสตรี แม่บ้าน หมู่ที่ ๑-๑๐ ต.บ้านตาล	เพื่อส่งเสริมให้สตรีมี การรวมกลุ่มร่วมกัน พัฒนาตนเอง ครอบครัว ชุมชน สังคม ฯลฯ	จัดกิจกรรม ช่วยเหลือสังคม ต่างๆในใน ตำบลบ้านตาล	๕๐๐๐๐ (ทต.) งบ โดยประมา ณ	๕๐,๐๐๐ (ทต.) งบ โดยประม าณ	๕๐,๐๐๐ (ทต.) งบ โดยประมา ณ	๕๐,๐๐๐ (ทต.) งบ โดยประมา ณ	โครงการบรรลุ วัตถุประสงค์ ทุกประการ	พัฒนาและ ส่งเสริมบทบาท ของสตรี	สนง.ปลัด คกก.พัฒนา สตรีอำเภอ

ยุทธศาสตร์จังหวัดเชียงใหม่ ที่ ๓ การพัฒนาคุณภาพชีวิตเพื่อให้ประชาชนอยู่เย็นเป็นสุข

ยุทธศาสตร์การพัฒนาของ อปท.ในเขตจังหวัด ที่ ๒ การสร้างสังคมแห่งวัฒนธรรม ความรู้ ภูมิปัญญา จิตสาธารณะ และพัฒนา ศักยภาพของคนให้พร้อมรับการเปลี่ยนแปลง

๓. ยุทธศาสตร์การพัฒนาด้านคุณภาพชีวิต

๓.๑ แผนงานบริหารงานการศึกษา

ที่	โครงการ	วัตถุประสงค์	เป้าหมาย (ผลผลิตของ โครงการ)	งบประมาณและที่มา				ตัวชี้วัด (KPI)	ผลลัพธ์ที่คาดว่าจะได้รับ	หน่วยงาน รับผิดชอบหลัก
				๒๕๖๑ (บาท)	๒๕๖๒ (บาท)	๒๕๖๓ (บาท)	๒๕๖๔ (บาท)			
๑	อุดหนุนโครงการอาหารกลางวันให้กลุ่มโรงเรียนในตำบลบ้านตาลจำนวน ๓ โรงเรียน เพื่อเป็นค่าอาหารกลางวัน	การส่งเสริมและพัฒนาคุณภาพมาตรฐานการศึกษา	อาหารกลางวันสำหรับกลุ่มโรงเรียนในตำบลบ้านตาลจำนวน ๓ โรงเรียน	๑,๓๒๐,๐๐๐ ๐ (ทต.) งบ โดยประมาณ	๑,๓๒๐,๐๐๐ ๐๐ (ทต.) งบ โดยประมาณ	๑,๓๒๐,๐๐๐ ๐๐ (ทต.) งบ โดยประมาณ	๑,๓๒๐,๐๐๐ ๐ (ทต.) งบ โดยประมาณ	นักเรียนมีการเจริญเติบโตตามมาตรฐาน	ประชาชนในตำบลบ้านตาลมีความรู้และการศึกษาตลอดชีวิต	กองการศึกษา
๒	อุดหนุนศูนย์การศึกษานอกระบบและการศึกษาตามอัธยาศัยอำเภอฮอด	จัดการศึกษาตามอัธยาศัย	งบประมาณการจัดการศึกษา	๑๕,๐๐๐ (ทต.) งบ โดยประมาณ	๑๕,๐๐๐ (ทต.) งบ โดยประมาณ	๑๕,๐๐๐ (ทต.) งบ โดยประมาณ	๑๕,๐๐๐ (ทต.) งบ โดยประมาณ	ร้อยละของผู้อ่านออกเขียนได้ที่เพิ่มขึ้น	ประชาชนในตำบลบ้านตาลมีความรู้และการศึกษาตลอดชีวิต	กองการศึกษา

ยุทธศาสตร์จังหวัดเชียงใหม่ ที่ ๑ การพัฒนาเศรษฐกิจอย่างสมดุลและยั่งยืน
 ยุทธศาสตร์การพัฒนาของ อปท.ในเขตจังหวัดที่ ๑ การพัฒนาโครงสร้างพื้นฐานที่เหมาะสม
 ๔.ยุทธศาสตร์การพัฒนาด้านโครงสร้างพื้นฐาน
 ๓.๑แผนงานเคหะและชุมชน

ที่	โครงการ	วัตถุประสงค์	เป้าหมาย (ผลผลิตของ โครงการ)	งบประมาณและที่มา				ตัวชี้วัด (KPI)	ผลลัพธ์ที่คาดหวัง จะได้รับ	หน่วยงาน รับผิดชอบ หลัก
				๒๕๖๑ (บาท)	๒๕๖๒ (บาท)	๒๕๖๓ (บาท)	๒๕๖๔ (บาท)			
๑	อุดหนุนการประปา ส่วนภูมิภาคสาขาฮอด	๑.เพื่ออุดหนุนการ ประปาส่วนภูมิภาค สาขาฮอด ๒. เพื่อให้ประชาชนมี น้ำใช้อย่างเพียงพอ ๓. เพื่อให้ประชาชนมี คุณภาพชีวิตที่ดีขึ้น	ขยายประปา หรือวางท่อ ประปา หมู่ ๖ ต.บ้านตาล	๒๐๐,๐๐๐ (ทต.) งบ โดยประมา ณ	๒๐๐,๐๐ ๐ (ทต.) งบ โดยประม าณ	๒๐๐,๐๐๐ (ทต.) งบ โดยประมา ณ	๒๐๐,๐๐๐ (ทต.) งบ โดยประมา ณ	จำนวน ประชากรผู้ ใช้น้ำประปา	๑. ประชาชนมี น้ำใช้อย่าง เพียงพอ ๒. เพื่อให้ ประชาชนมี คุณภาพชีวิตที่ดี ขึ้น	กองช่าง
๒	อุดหนุนการไฟฟ้าส่วน ภูมิภาคอำเภอฮอด	๑.เพื่ออุดหนุนการไฟ ฟ้าส่วนภูมิภาคสาขา ฮอด ๒.เพื่อให้ประชาชนมี ไฟฟ้าใช้อย่างเพียงพอ ๓. เพื่อลดปัญหา อุบัติเหตุ และปัญหา อาชญากรรมในพื้นที่	ขยายเขตไฟฟ้า หมู่ที่ ๑-๑๐ ต.บ้านตาล	๑,๐๐๐,๐๐๐ (ทต.) งบ โดยประมา ณ	๑,๐๐๐,๐๐๐ (ทต.) งบ โดยประม าณ	๑,๐๐๐,๐๐๐ (ทต.) งบ โดยประมา ณ	๑,๐๐๐,๐๐๐ (ทต.) งบ โดยประมา ณ	จำนวน หมู่บ้านที่มี การขยายเขต ไฟฟ้า	๑.ประชาชน มีไฟฟ้าใช้อย่าง เพียงพอ ๒.ลดปัญหา อุบัติเหตุ และ ปัญหา อาชญากรรมใน พื้นที่	กองช่าง

ยุทธศาสตร์จังหวัดเชียงใหม่ ที่ ๔ การสร้างความมั่นคง ปลอดภัย และความสงบสุขของประชาชน

ยุทธศาสตร์การพัฒนาของ อปท.ในเขตจังหวัดที่ ๖ การป้องกันและบรรเทาสาธารณภัยและการรักษาความเป็นระเบียบเรียบร้อยของชุมชน

๗. ยุทธศาสตร์การป้องกัน บรรเทาสาธารณภัยและการรักษาความเป็นระเบียบเรียบร้อยภายในตำบล

๗.๑ แผนงานสร้างความเข้มแข็งของชุมชน

ที่	โครงการ	วัตถุประสงค์	เป้าหมาย (ผลผลิตของ โครงการ)	งบประมาณและที่มา				ตัวชี้วัด (KPI)	ผลลัพธ์ที่คาดว่าจะได้รับ	หน่วยงาน รับผิดชอบหลัก
				๒๕๖๑ (บาท)	๒๕๖๒ (บาท)	๒๕๖๓ (บาท)	๒๕๖๔ (บาท)			
๑	โครงการป้องกันและแก้ไขปัญหายาเสพติดตามยุทธศาสตร์ป้องกันและปราบปรามยาเสพติด ประจำปีงบประมาณ พ.ศ. ๒๕๖๐	เพื่ออุดหนุน ศูนย์ปฏิบัติการป้องกันและปราบปรามยาเสพติดอำเภอฮอด (ศป.ปส.อ.ฮอด) ในการป้องกันละยุดิการแพร่ระบาดของยาเสพติดในพื้นที่ของอำเภอฮอดและตำบลบ้านตาล	ศป.ปส.อ.ฮอด	๕๐,๐๐๐ (ทต.) งบ โดยประมาณ	๕๐,๐๐๐ (ทต.) งบ โดยประมาณ	๕๐,๐๐๐ (ทต.) งบ โดยประมาณ	๕๐,๐๐๐ (ทต.) งบ โดยประมาณ	ปัญหา ยาเสพติดใน ท้องถิ่น ท้องที่ลด น้อยลง	ลดการแพร่ ระบาดของยา เสพติด	สนง.ปลัด ศป.ปส. อ.ฮอด

ยุทธศาสตร์จังหวัดเชียงใหม่ ที่ ๔ การสร้างความมั่นคง ปลอดภัย และความสงบสุขของประชาชน

ยุทธศาสตร์การพัฒนาของ อปท.ในเขตจังหวัดที่ ๔ การอนุรักษ์ฟื้นฟูและสืบสาน ศิลปวัฒนธรรม จารีตประเพณีและภูมิปัญญาท้องถิ่น

๔.ยุทธศาสตร์การพัฒนาด้านศาสนา วัฒนธรรม การอนุรักษ์ฟื้นฟู สืบสาน ศิลปวัฒนธรรม จารีตประเพณีและภูมิปัญญาท้องถิ่น

๓.๑แผนงานการศาสนาวัฒนธรรมและนันทนาการ

ที่	โครงการ	วัตถุประสงค์	เป้าหมาย (ผลผลิตของ โครงการ)	งบประมาณและที่มา				ตัวชี้วัด (KPI)	ผลลัพธ์ที่คาดหวัง จะได้รับ	หน่วยงาน รับผิดชอบ หลัก
				๒๕๖๑ (บาท)	๒๕๖๒ (บาท)	๒๕๖๓ (บาท)	๒๕๖๔ (บาท)			
๑	อุดหนุนที่ทำการ ปกครอง อำเภอฮอดงานโอกาส พิเศษต่าง ๆ	เพื่อส่งเสริมอนุรักษ์ ประเพณีวัฒนธรรม ด้านศาสนา	นำสินค้า OTOP ไปออก งานต่าง ๆ จัดสงกรานต์ บุปผาชาติและ เผยแพร่ ศิลปวัฒนธรรม อ.ฮอด	๑๕,๐๐๐ (ทต.) งบ โดยประมาณ	๑๕,๐๐๐ (ทต.) งบ โดยประมาณ	๑๕,๐๐๐ (ทต.) งบ โดยประมาณ	๑๕,๐๐๐ (ทต.) งบ โดยประมาณ	ปกครอง อำเภอฮอด สามารถ ดำเนิน โครงการบรรลุ วัตถุประสงค์ ได้ทุกประการ	ดำรงไว้ซึ่ง ประเพณีและ วัฒนธรรมอัน ดีงาม	กอง การศึกษา ศาสนาและ วัฒนธรรม
๒	โครงการสนับสนุน งบประมาณโครงการ จัดงานมหกรรมไม้ ดอกไม้ประดับจังหวัด เชียงใหม่	เพื่อส่งเสริมอนุรักษ์ ประเพณีวัฒนธรรม ของจังหวัดเชียงใหม่	โครงการจัดงาน ไม้ดอกไม้ ประดับจังหวัด เชียงใหม่	๑๐,๐๐๐ (ทต.) งบ โดยประมาณ	๑๐,๐๐๐ (ทต.) งบ โดยประมาณ	๑๐,๐๐๐ (ทต.) งบ โดยประมาณ	๑๐,๐๐๐ (ทต.) งบ โดยประมาณ		ดำรงไว้ซึ่ง ประเพณีและ วัฒนธรรมอัน ดีงาม	กอง การศึกษา ศาสนาและ วัฒนธรรม

ที่	โครงการ	วัตถุประสงค์	เป้าหมาย (ผลผลิตของ โครงการ)	งบประมาณและที่มา				ตัวชี้วัด (KPI)	ผลลัพธ์ที่คาดหวัง ที่จะได้รับ	หน่วยงาน รับผิดชอบ หลัก
				๒๕๖๑ (บาท)	๒๕๖๒ (บาท)	๒๕๖๓ (บาท)	๒๕๖๔ (บาท)			
๓	อุดหนุนสภาวัฒนธรรม ตำบลบ้านตาล	เพื่ออนุรักษ์และ จรรโลงไว้ซึ่งการ ศาสนาและวัฒนธรรม	พื้นที่ ตำบลบ้านตาล	๕๐,๐๐๐ (ทต.) งบ โดยประมา ณ	๕๐,๐๐๐ (ทต.) งบ โดยประม าณ	๕๐,๐๐๐ (ทต.) งบ โดยประมา ณ	๕๐,๐๐๐ (ทต.) งบ โดยประมา ณ	สภา วัฒนธรรม สามารถ ดำเนิน โครงการบรรลุ วัตถุประสงค์ ได้ทุกประการ	จรรโลงไว้ซึ่ง การศาสนาและ วัฒนธรรม	กอง การศึกษา สภา วัฒนธรรม

รายละเอียดโครงการพัฒนา
แผนพัฒนาท้องถิ่นสี่ปี (พ.ศ.๒๕๖๑ - ๒๕๖๔)
สำหรับ ประสานโครงการพัฒนาองค์การบริหารส่วนจังหวัด
เทศบาลตำบลบ้านตาล

แบบ ผ.๐๓

ยุทธศาสตร์จังหวัดเชียงใหม่ ที่ ๑ การพัฒนาเศรษฐกิจอย่างสมดุลและยั่งยืน
ยุทธศาสตร์การพัฒนาของ อปท. ในเขตจังหวัดที่ ๑. ยุทธศาสตร์การพัฒนาโครงสร้างพื้นฐานที่เหมาะสม

๑. ยุทธศาสตร์การพัฒนาด้านโครงสร้างพื้นฐาน

๑.๑ แผนงานอุตสาหกรรมและการโยธา

ที่	โครงการ	วัตถุประสงค์	เป้าหมาย (ผลผลิต ของ โครงการ)	งบประมาณและที่มา				ตัวชี้วัด (KPI)	ผลลัพธ์ที่คาดว่าจะได้รับ	หน่วยงาน รับผิดชอบ หลัก
				๒๕๖๑ (บาท)	๒๕๖๒ (บาท)	๒๕๖๓ (บาท)	๒๕๖๔ (บาท)			
๑	โครงการก่อสร้างถนนลาดยางแบบผิวเรียบ สายป่าขาม – บ้านแอ่น	๑. เพื่อให้การสัญจรไปมาระหว่างตำบลเป็นไปโดยสะดวก รวดเร็ว และปลอดภัย ๒. เพื่อให้การขนส่งผลผลิตทางการเกษตรมีความรวดเร็ว	๑ สาย	-	๕,๐๐๐,๐๐๐ (อบจ.) งบโดยประมาณ	-	-	ร้อยละของระยะทางของถนนที่ได้มาตรฐาน	๑. การสัญจรไปมาระหว่างตำบลเป็นไปโดยสะดวก รวดเร็ว และปลอดภัย ๒. การขนส่งผลผลิตทางการเกษตรมีความรวดเร็ว	อบจ.เชียงใหม่
๒	โครงการก่อสร้างถนนลาดยางแบบผิวเรียบ สายป่าขาม – บงตัน	๑. เพื่อให้การสัญจรไปมาระหว่างตำบลเป็นไปโดยสะดวก รวดเร็ว และปลอดภัย ๒. เพื่อให้การขนส่งผลผลิตทางการเกษตรมีความรวดเร็ว	๑ สาย	๑,๐๐๐,๐๐๐ (อบจ.) งบ โดยประมาณ	๑,๐๐๐,๐๐๐ (อบจ.) งบโดยประมาณ	๑,๐๐๐,๐๐๐ (อบจ.) งบ โดยประมาณ	๑,๐๐๐,๐๐๐ (อบจ.) งบ โดยประมาณ	ร้อยละของระยะทางของถนนที่ได้มาตรฐาน	๑. การสัญจรไปมาระหว่างตำบลเป็นไปโดยสะดวก รวดเร็ว และปลอดภัย ๒. การขนส่งผลผลิตทางการเกษตรมีความรวดเร็ว	อบจ.เชียงใหม่

ที่	โครงการ	วัตถุประสงค์	เป้าหมาย (ผลผลิต ของ โครงการ)	งบประมาณและที่มา				ตัวชี้วัด (KPI)	ผลลัพธ์ที่คาดว่าจะได้รับ	หน่วยงาน รับผิดชอบ หลัก
				๒๕๖๑ (บาท)	๒๕๖๒ (บาท)	๒๕๖๓ (บาท)	๒๕๖๔ (บาท)			
๓	โครงการก่อสร้างถนนลาดยางแบบผิวเรียบ สายป่าขาม – ปากทางดงดำ	๑. เพื่อให้การสัญจรไปมาระหว่างตำบลเป็นไปโดยสะดวก รวดเร็ว และปลอดภัย ๒. เพื่อให้การขนส่งผลผลิตทางการเกษตรมีความรวดเร็ว	๑ สาย	๕๐๐,๐๐๐ (อบจ..) งบ โดยประมาณ	๕๐๐,๐๐๐ (อบจ..) งบ โดยประมาณ	-	-	ร้อยละของระยะทางของถนนที่ได้มาตรฐาน	๑. การสัญจรไปมาระหว่างตำบลเป็นไปโดยสะดวก รวดเร็ว และปลอดภัย ๒. การขนส่งผลผลิตทางการเกษตรมีความรวดเร็ว	อบจ. เชียงใหม่
๔	โครงการก่อสร้างถนนลาดยางแบบผิวเรียบ สายแม่ยุย- บงตัน	๑. เพื่อให้การสัญจรไปมาระหว่างตำบลเป็นไปโดยสะดวก รวดเร็ว และปลอดภัย ๒. เพื่อให้การขนส่งผลผลิตทางการเกษตรมีความรวดเร็ว	๑ สาย	๑,๐๐๐,๐๐๐ (อบจ.) งบ โดยประมาณ	-	-	-	ร้อยละของระยะทางของถนนที่ได้มาตรฐาน	๑. การสัญจรไปมาระหว่างตำบลเป็นไปโดยสะดวก รวดเร็ว และปลอดภัย ๒. การขนส่งผลผลิตทางการเกษตรมีความรวดเร็ว	อบจ. เชียงใหม่
๕	โครงการก่อสร้างถนนลาดยางสายป่าขาม – เหล่าหลวง	๑. เพื่อให้การสัญจรไปมาระหว่างตำบลเป็นไปโดยสะดวก รวดเร็ว และปลอดภัย ๒. เพื่อให้การขนส่งผลผลิตทางการเกษตรมีความรวดเร็ว	๑ สาย	-	๓,๐๐๐,๐๐๐ (อบจ..) งบ โดยประมาณ	-	-	ร้อยละของระยะทางของถนนที่ได้มาตรฐาน	๑. การสัญจรไปมาระหว่างตำบลเป็นไปโดยสะดวก รวดเร็ว และปลอดภัย ๒. การขนส่งผลผลิตทางการเกษตรมีความรวดเร็ว	อบจ. เชียงใหม่

ที่	โครงการ	วัตถุประสงค์	เป้าหมาย (ผลผลิตของ โครงการ)	งบประมาณและที่มา				ตัวชี้วัด (KPI)	ผลลัพธ์ที่คาดว่าจะได้รับ	หน่วยงาน รับผิดชอบ หลัก
				๒๕๖๑ (บาท)	๒๕๖๒ (บาท)	๒๕๖๓ (บาท)	๒๕๖๔ (บาท)			
๖	ขยายเขตไฟฟ้าป่าขามใต้-หนองผานันดิน หมู่ที่ ๒ บ้านป่าขาม	เพื่อให้ประชาชนมีไฟฟ้าใช้	ขยายเขตไฟฟ้า จำนวน ๑ เส้นทาง	-	-	๑.๐๐,๐๐๐ (อบจ..) งบ โดยประมาณ-	-	ร้อยละของ จำนวนครัวเรือน ที่มีไฟฟ้าใช้	ประชาชนมีไฟฟ้าใช้ อย่างเพียงพอ	อบจ.เชียงใหม่
๗	ขยายเขตไฟฟ้า ป่าขามเหนือ-บ้านแอ่น หมู่ที่ ๒ บ้านป่าขาม	เพื่อให้ประชาชนมีไฟฟ้าใช้	ขยายเขตไฟฟ้า จำนวน ๑ เส้นทาง	-	-	-	๑.๐๐๐,๐๐๐ (อบจ..) งบ โดยประมาณ-	ร้อยละของ จำนวนครัวเรือน ที่มีไฟฟ้าใช้	ประชาชนมีไฟฟ้าใช้ อย่างเพียงพอ	อบจ.เชียงใหม่
๘	ขยายเขตไฟฟ้าเพื่อ การเกษตรสามแยกป่าขาม-เหล่าหลวง หมู่ที่ ๒ บ้านป่าขาม	เพื่อให้ประชาชนมีไฟฟ้าใช้	ขยายเขตไฟฟ้า จำนวน ๑ เส้นทาง	-	๑.๐๐๐,๐๐๐ (อบจ..) งบ โดยประมาณ	-	-	ร้อยละของ จำนวนครัวเรือน ที่มีไฟฟ้าใช้	ประชาชนมีไฟฟ้าใช้ อย่างเพียงพอ	อบจ.เชียงใหม่
๙	ขยายเขตไฟฟ้าบ้านตาลใต้-เหล่าหลวง หมู่ที่ ๓ บ้านตาลใต้	เพื่อให้ประชาชนมีไฟฟ้าใช้	ขยายเขตไฟฟ้า จำนวน ๑ เส้นทาง	๑.๐๐๐,๐๐๐ (อบจ..) งบ โดยประมาณ-	-	-	-	ร้อยละของ จำนวนครัวเรือน ที่มีไฟฟ้าใช้	ประชาชนมีไฟฟ้าใช้ อย่างเพียงพอ	อบจ.เชียงใหม่
๑๐	ขยายเขตไฟฟ้าเพื่อ การเกษตรไปแพะป่าเหียง หมู่ ๓	เพื่อให้เกษตรกรมีน้ำใช้ เพื่อการเกษตร	ขยายเขตไฟฟ้า เพื่อการเกษตรไปแพะป่าเหียง	-	-	-	๑,๐๐๐,๐๐ ๐.- (ทต.) งบ โดยประมาณ	ร้อยละ ๘๐ ของประชาชนมีความพึงพอใจต่อการขยายเขตไฟฟ้า	๑.เกษตรกรมีไฟฟ้าใช้ อย่างเพียงพอเพื่อ การเกษตร ๒.ประชาชนมีความปลอดภัยในการเดินทางสัญจรยาม ค่ำคืน	กองช่าง

ที่	โครงการ	วัตถุประสงค์	เป้าหมาย (ผลผลิตของ โครงการ)	งบประมาณและที่มา				ตัวชี้วัด (KPI)	ผลลัพธ์ที่คาดว่าจะได้รับ	หน่วยงาน รับผิดชอบ หลัก
				๒๕๖๑ (บาท)	๒๕๖๒ (บาท)	๒๕๖๓ (บาท)	๒๕๖๔ (บาท)			
๑๑	ขยายเขตไฟฟ้าเพื่อ การเกษตร ซอยหน้า บ้านพ่อหลวงเดช หมู่ ๓	เพื่อให้ประชาชนมีไฟฟ้า ใช้อย่างทั่วถึง	ขยายเขตไฟฟ้า สายบ้านตาลใต้ – เหล่าหลวง	-	-	-	๑,๐๐๐,๐๐๐. - (ทต.) งบโดยประมาณ	ร้อยละ ๘๐ ของประชาชนมี ความพึงพอใจ ต่อการขยาย เขตไฟฟ้า	๑.ประชาชนมีไฟฟ้า ใช้อย่างทั่วถึง ๒.ประชาชนมีความ ปลอดภัยในการ เดินทางสัญจรยาม ค่ำคืน	กองช่าง
๑๒	ขยายเขตไฟฟ้าเพื่อ การเกษตร (สายแพะก่อง) หมู่ ๓	เพื่อให้เกษตรกรมีน้ำใช้ เพื่อการเกษตร	ขยายเขตไฟฟ้า เพื่อการเกษตรไป แพะป่าเหียง	-	-	๑,๐๐๐,๐ ๐๐.- (ทต.) งบ โดยประมา ณ	-	ร้อยละ ๘๐ ของเกษตรกรมี ความพึงพอใจ ต่อการขยาย เขตไฟฟ้า	๑.เกษตรกรมีไฟฟ้า ใช้อย่างเพียงพอเพื่อ การเกษตร	กองช่าง
๑๓	ขยายเขตไฟฟ้าสายบ้าน โป่งบุลึง หมู่ที่ ๔ บ้านทุ่งโป่ง	เพื่อให้ประชาชนมีไฟฟ้าใช้	ขยายเขตไฟฟ้า จำนวน ๑ เส้นทาง	-	๑.๐๐๐,๐๐๐ (อบจ.) งบ โดยประมาณ	-	-	ร้อยละของ จำนวนครัวเรือน ที่มีไฟฟ้าใช้	ประชาชนมีไฟฟ้าใช้ อย่างเพียงพอ	อบจ.เชียงใหม่
๑๔	โครงการติดตั้งเสริมหม้อ แปลงไฟฟ้าห้วยฮอย ๑ หมู่ที่ ๔ บ้านทุ่งโป่ง	เพื่อให้ประชาชนมีไฟฟ้าใช้	ขยายเขตไฟฟ้า จำนวน ๑ เส้นทาง	-	-	-	๑.๐๐๐,๐๐๐ (อบจ.) งบ โดยประมาณ	ร้อยละของ จำนวนครัวเรือน ที่มีไฟฟ้าใช้	ประชาชนมีไฟฟ้าใช้ อย่างเพียงพอ	อบจ.เชียงใหม่

ที่	โครงการ	วัตถุประสงค์	เป้าหมาย (ผลผลิตของ โครงการ)	งบประมาณและที่มา				ตัวชี้วัด (KPI)	ผลลัพธ์ที่คาดว่าจะได้รับ	หน่วยงาน รับผิดชอบ หลัก
				๒๕๖๑ (บาท)	๒๕๖๒ (บาท)	๒๕๖๓ (บาท)	๒๕๖๔ (บาท)			
๑๕	ก่อสร้างอ่างเก็บน้ำ ห้วยนาุ้ง สาขา ๓ หมู่ ๕ บ้านตาลกลาง	เพื่อให้ประชาชนมีน้ำ สำหรับใช้ในการทำ การเกษตร	อ่างเก็บน้ำจำนวน ๑ อ่าง	-	-	๒,๕๐๐,๐๐๐.- (ทต.) งบโดยประมาณ	-	ร้อยละ ๘๐ ของ ประชาชนมี ความพึงพอใจ ต่อการการมีน้ำ ใช้อย่างเพียงพอ	ทำให้ประชาชนมีน้ำ สำหรับใช้ในการทำ การเกษตร	
๑๖	โครงการขยายเขตไฟฟ้า เข้าป่าช้า หมู่ที่ ๖ บ้านเด่นสารภี	เพื่ออำนวยความสะดวก ให้แก่ประชาชน	ขยายเขตไฟฟ้า	-	๑,๐๐๐,๐๐๐ (อบจ..) งบ โดยประมาณ	-	-	ร้อยละของ จำนวนครัวเรือน ที่มีไฟฟ้าใช้	ประชาชนได้รับ บริการด้าน สาธารณสุขการที่ดีจาก เทศบาล	อบจ.เชียงใหม่
๑๗	ขยายเขตไฟฟ้าเพื่อ การเกษตรสายปากทางแม่ ยุย - ป่าขาม - เหล่า หลวง หมู่ ๗ บ้านแม่ยุย	เพื่อให้เกษตรกรมีไฟฟ้าใช้ เพียงพอสำหรับทำ การเกษตรอย่างทั่วถึง	ขยายเขตไฟฟ้า	-	-	๑,๐๐๐,๐๐๐. (ทต.) งบโดยประมาณ	-	ร้อยละ ๘๐ ของ เกษตรกรมีความ พึงพอใจต่อกามี ไฟฟ้าใช้อย่าง เพียงพอ	๑.เกษตรกรมีไฟฟ้าใช้ อย่างทั่วถึง ๒.ลดต้นทุนการผลิต	กองช่าง
๑๘	โครงการก่อสร้างฝาย ป้องกันตลิ่งพัง ๕ ฝาย หมู่ ๗ บ้านแม่ยุย	๑.เพื่อกักเก็บน้ำใช้เพื่อ การเกษตร ๒.เพื่อป้องกันตลิ่งพัง	ก่อสร้างฝายพร้อม ผนังป้องกันตลิ่งพัง	๑,๐๐,๐๐๐ (อบจ..) งบ โดยประมา ณ	-*	-	-	ร้อยละของ เกษตรกรที่ได้ใช้ ประโยชน์จาก ฝายนี้	๑.เกษตรกรมีน้ำใช้ เพื่อการเกษตรอย่าง เพียงพอ	อบจ.เชียงใหม่
๑๙	โครงการขยายเขตไฟฟ้า หมู่บ้าน หมู่ที่ ๑๐	เพื่อให้ประชาชนมีไฟฟ้าใช้	หมู่ที่ ๑๐	-	-	๙๐๐,๐๐๐ (อบจ..) งบ โดยประมาณ	-	ร้อยละของ จำนวนครัวเรือน ที่มีไฟฟ้าใช้	ประชาชนมีไฟฟ้าใช้ อย่างเพียงพอ	อบจ.เชียงใหม่

ที่	โครงการ	วัตถุประสงค์	เป้าหมาย (ผลผลิต ของ โครงการ)	งบประมาณและที่มา				ตัวชี้วัด (KPI)	ผลลัพธ์ที่คาดว่าจะได้รับ	หน่วยงาน รับผิดชอบ หลัก
				๒๕๖๑ (บาท)	๒๕๖๒ (บาท)	๒๕๖๓ (บาท)	๒๕๖๔ (บาท)			
๒๐	โครงการขยายเขตไฟฟ้า หมู่บ้าน หมู่ที่ ๑๐	เพื่อให้ประชาชนมีไฟฟ้าใช้	หมู่ที่ ๑๐	-	-	๙๐๐,๐๐๐ (อบจ.) งบโดยประมาณ	-	ประชาชนมี น้ำใช้อย่าง เพียงพอ	ประชาชนมีไฟฟ้า ใช้อย่างเพียงพอ	อบจ.เชียงใหม่
รวม	๒๐ โครงการ	-	-	๔,๕๐๐,๐๐๐	๒๑,๕๐๐,๐๐๐	๘,๓๐๐,๐๐๐	๕,๐๐๐,๐๐๐	-	-	-

รายละเอียดโครงการพัฒนา
แผนพัฒนาท้องถิ่นสี่ปี (พ.ศ.๒๕๖๑ - ๒๕๖๔)
สำหรับ ประสานโครงการพัฒนาจังหวัด
เทศบาลตำบลบ้านตาล

ยุทธศาสตร์จังหวัดเชียงใหม่ ที่ ๑ การพัฒนาเศรษฐกิจอย่างสมดุลและยั่งยืน

ยุทธศาสตร์การพัฒนาของ อปท. ในเขตจังหวัดที่ ๑. ยุทธศาสตร์การพัฒนาโครงสร้างพื้นฐานที่เหมาะสม

๑. ยุทธศาสตร์การพัฒนาด้านโครงสร้างพื้นฐาน

๑.๑ แผนงานอุตสาหกรรมและการโยธา

ที่	โครงการ	วัตถุประสงค์	เป้าหมาย (ผลผลิต ของ โครงการ)	งบประมาณและที่มา				ตัวชี้วัด (KPI)	ผลลัพธ์ที่คาดว่าจะได้รับ	หน่วยงาน รับผิดชอบ หลัก
				๒๕๖๑ (บาท)	๒๕๖๒ (บาท)	๒๕๖๓ (บาท)	๒๕๖๔ (บาท)			
๑	โครงการติดตั้ง สถานีสูบน้ำด้วย พลังไฟฟ้า พร้อม ท่อส่งน้ำ หมู่ที่ ๑ , ๓ , ๕ , ๙ , ๑๐	เพื่อให้มีน้ำใช้เพื่อ การเกษตร	สถานีสูบน้ำ ด้วยไฟฟ้า จำนวน ๕ หมู่บ้าน	-	๓๐,๐๐๐,๐๐๐ (จังหวัด.) งบโดยประมาณ	-	-	ร้อยละของ จำนวน เกษตรกรที่มีน้ำ เพียงพอสำหรับ ทำการเกษตร	เกษตรกรมีน้ำใช้ เพียงพอสำหรับทำ การเกษตร	จังหวัด เชียงใหม่
๒	โครงการขุดลอกลำน้ำ ปิง	เพื่อไม่ให้ลำน้ำปิงตื้นเขิน	๑ เส้นทาง	๑๐,๐๐๐,๐๐๐ (จังหวัด) งบโดยประมาณ	-	--	-	ลำน้ำปิงไม่ตื้น เขิน	ไม่เกิดน้ำท่วมตลิ่ง เมื่อเวลาฝนตกหนัก	จังหวัด เชียงใหม่
๓	โครงการขุดลอกเขื่อน แม่ยูน หมู่ ๗ บ้านแม่ยูน	เพื่อกักเก็บน้ำไว้ใช้ใน การเกษตร	๑ เขื่อน	-	-	๓๐๐,๐๐๐ (จังหวัด.) งบโดยประมาณ-	-	เกษตรกรมีน้ำไว้ ใช้อย่างเพียงพอ ในการเกษตร	มีน้ำใช้เพียงพอ สำหรับการอุปโภค และบริโภค	จังหวัด เชียงใหม่

ที่	โครงการ	วัตถุประสงค์	เป้าหมาย (ผลผลิตของ โครงการ)	งบประมาณและที่มา				ตัวชี้วัด (KPI)	ผลลัพธ์ที่คาดว่าจะได้รับ	หน่วยงาน รับผิดชอบหลัก
				๒๕๖๑ (บาท)	๒๕๖๒ (บาท)	๒๕๖๓ (บาท)	๒๕๖๔ (บาท)			
๔	โครงการก่อสร้างฝายชะลอน้ำห้วยแม่ยุย	เพื่อกักเก็บน้ำไว้ใช้ในการเกษตร	๑ แห่ง	-	-	๑,๕๐๐,๐๐๐ (จังหวัด..) งบ โดยประมาณ-	-	ร้อยละของเกษตรกรที่ใช้ประโยชน์จากการก่อสร้างฝาย	เกษตรกรมีน้ำใช้อย่างเพียงพอสำหรับการเกษตร	จังหวัดเชียงใหม่
๕	โครงการขุดลอกอ่างห้วยตูปข้าว	เพื่อกักเก็บน้ำไว้ใช้ในการเกษตร	๑ เชื้อน	-	-	-	๓,๐๐๐,๐๐๐ (จังหวัด..) งบ โดยประมาณ	ร้อยละของเกษตรกรที่ได้ใช้ประโยชน์จากการขุดลอกอ่าง	เกษตรกรมีน้ำใช้อย่างเพียงพอสำหรับการเกษตร	จังหวัดเชียงใหม่
๖	โครงการขุดลอกอ่างห้วยนายูง	เพื่อกักเก็บน้ำไว้ใช้ในการเกษตร	๑ เชื้อน	-	-	๕๐๐,๐๐๐ (จังหวัด..) งบ โดยประมาณ	-	ร้อยละของเกษตรกรที่ได้ใช้ประโยชน์จากการขุดลอกอ่าง	เกษตรกรมีน้ำใช้อย่างเพียงพอสำหรับการเกษตร	จังหวัดเชียงใหม่
๗	โครงการก่อสร้างอ่างเก็บน้ำห้วยนกเขา	เพื่อกักเก็บน้ำ	๑ เชื้อน	-	๕๐๐,๐๐๐ (จังหวัด) งบ โดยประมาณ	-	-	มีน้ำใช้เพียงพอสำหรับการอุปโภคและบริโภค	มีน้ำใช้เพียงพอสำหรับการอุปโภคและบริโภค	จังหวัดเชียงใหม่
๘	โครงการปรับปรุงระบบประปาหมู่บ้าน หมู่ที่ ๘ บ้านท่าหนองหลวง	๑.เพื่อปรับปรุงระบบน้ำประปาให้มีประสิทธิภาพ ๒.เพื่อให้ประชาชนมีน้ำอุปโภคและบริโภคอย่างเพียงพอ	ปรับปรุงระบบประปาจำนวน ๑ ระบบ ที่หมู่ ๘ บ้านเหล่าหลวง	-	-	๒,๐๐๐,๐๐๐ (จังหวัด..) งบ โดยประมาณ	-	ร้อยละของจำนวนครัวเรือนมีน้ำสำหรับการอุปโภคและบริโภคอย่างเพียงพอ	๑.ได้ระบบน้ำประปาที่มีประสิทธิภาพ ๒.เพื่อให้ประชาชนมีน้ำอุปโภคและบริโภคอย่างเพียงพอ	จังหวัดเชียงใหม่

ที่	โครงการ	วัตถุประสงค์	เป้าหมาย (ผลผลิตของ โครงการ)	งบประมาณและที่มา				ตัวชี้วัด (KPI)	ผลลัพธ์ที่คาดว่าจะได้รับ	หน่วยงาน รับผิดชอบ หลัก
				๒๕๖๑ (บาท)	๒๕๖๒ (บาท)	๒๕๖๓ (บาท)	๒๕๖๔ (บาท)			
๙	โครงการขยายเขตไฟฟ้าในหมู่บ้านเพื่อการเกษตร หมู่ที่ ๘ บ้านท่าหนองหลวง	เพื่อให้ประชาชนมีไฟฟ้าใช้	ขยายเขตไฟฟ้าเพื่อการเกษตร จำนวน ๑ เส้นทาง	-	๑,๐๐,๐๐๐ (อปจ..) งบ โดยประมาณ	-	-	ร้อยละของจำนวนครัวเรือนที่มีไฟฟ้าใช้	ประชาชนมีไฟฟ้าใช้อย่างเพียงพอ	อบจ.เชียงใหม่
๑๐	โครงการขยายสะพานห้วยแม่หละ หมู่ที่ ๗ บ้านยุย	๑.เพื่อพัฒนาเส้นทางคมนาคมให้ได้มาตรฐาน ๒.เพื่อลดอุบัติเหตุประชาชนเดินทางสัญจรและขนส่งสินค้าทางการเกษตรได้อย่างสะดวกรวดเร็ว	ขยายสะพานจำนวน ๑ แห่ง	๒,๐๐๐,๐๐๐ (จังหวัด.) งบ โดยประมาณ	-	-	-	ร้อยละของความพึงพอใจของประชาชนที่มีต่อการการก่อสร้างสะพาน	๑.เส้นทางคมนาคมได้มาตรฐาน ๒.ลดอุบัติเหตุการขนส่งสินค้าทางการเกษตรทำได้อย่างรวดเร็ว	กองช่าง
๑๑	โครงการก่อสร้างสะพานบ้านป่าขามใต้	เพื่อให้ประชาชนมีความสะดวกและปลอดภัยในการสัญจรและขนส่งพืชผลการเกษตร	สะพาน คสล จำนวน ๑ แห่ง	-	-	๓,๐๐๐,๐๐๐. (จังหวัด.) งบ โดยประมาณ	-	ร้อยละ ๘๐ ของประชาชนมีความพึงพอใจต่อการมีเส้นทางสัญจร	๑. มีสะพานที่ได้มาตรฐาน การคมนาคม สะดวก และปลอดภัย ๒. ประชาชนมีความสะดวกและปลอดภัยในการสัญจรและขนส่งพืชผลการเกษตร	กองช่าง

ที่	โครงการ	วัตถุประสงค์	เป้าหมาย (ผลผลิตของ โครงการ)	งบประมาณและที่มา				ตัวชี้วัด (KPI)	ผลลัพธ์ที่คาดว่าจะได้รับ	หน่วยงาน รับผิดชอบ หลัก
				๒๕๖๑ (บาท)	๒๕๖๒ (บาท)	๒๕๖๓ (บาท)	๒๕๖๔ (บาท)			
๑๒	โครงการขุดลอกอ่าง ห้วยชะแป้นเหนือ	๑. เพื่อให้ประชาชนมีน้ำ สำหรับใช้ในการทำ การเกษตร ๒. เพื่อรักษา สภาพแวดล้อมทาง ธรรมชาติและป้องกันน้ำ ท่วม	ขุดลอกอ่าง ห้วยชะแป้น เหนือ จำนวน ๑ อ่าง	-	-	๑,๐๐๐,๐๐๐ - (ทต.) งบโดยประมาณ	-	๑. ความ ยาวของ ลำห้วย ๒. ร้อยละ ๘๐ ของ ประชาชนมี ความพึง พอใจต่อ การขุดลอก ห้วยชะ แป้นเหนือ	๑. ทำให้ประชาชนมี น้ำสำหรับใช้ในการ ทำการเกษตร ๒. สามารถรักษา สภาพแวดล้อมทาง ธรรมชาติและป้องกัน น้ำท่วมขังได้	กองช่าง
๑๓	โครงการขุดลอกห้วยสนุ่น หมู่ ๔ บ้านทุ่งโป่ง	๑. เพื่อให้ประชาชนมีน้ำ สำหรับใช้ในการทำ การเกษตร ๒. เพื่อรักษา สภาพแวดล้อมทาง ธรรมชาติและป้องกันน้ำ ท่วม	ขุดลอกห้วยสนุ่น จำนวน ๑ แห่ง	-	๕๐๐,๐๐๐	-	-	๑. ความ ยาวของ ลำห้วย ๒. ร้อยละ ๘๐ ของ ประชาชนมี ความพึง พอใจต่อ การขุดลอก ห้วยสนุ่น	๑. ทำให้ประชาชนมี น้ำสำหรับใช้ในการ ทำการเกษตร ๒. สามารถรักษา สภาพแวดล้อมทาง ธรรมชาติและป้องกัน น้ำท่วมขังได้	กองช่าง
รวม	๑๓ โครงการ	-	-	๑๒,๐๐๐,๐๐๐	๓๖,๙๐,๐๐,๐๐	๙,๑๐๐,๐๐๐	๓,๐๐๐,๐๐๐	-	-	-

รายละเอียดโครงการพัฒนา
แผนพัฒนาท้องถิ่นสี่ปี (พ.ศ.๒๕๖๑ - ๒๕๖๔)
สำหรับ โครงการพัฒนาที่องค์กรปกครองส่วนท้องถิ่นดำเนินการโดยไม่ใช้งบประมาณ
เทศบาลตำบลบ้านตาล

ยุทธศาสตร์จังหวัดเชียงใหม่ ที่ ๓ การจัดการทรัพยากรธรรมชาติ พลังงานและสิ่งแวดล้อม เพื่อเป็นฐานการพัฒนาอย่างยั่งยืน
ยุทธศาสตร์การพัฒนาของ อปท.ในเขตจังหวัดที่ ๓ ยุทธศาสตร์การบริหารจัดการทรัพยากรธรรมชาติและสิ่งแวดล้อม

๗.ยุทธศาสตร์การพัฒนาด้านการบริหารจัดการทรัพยากรธรรมชาติและสิ่งแวดล้อม

๕.๑.แผนงานการเกษตร

ที่	โครงการ	วัตถุประสงค์	เป้าหมาย (ผลผลิตของ โครงการ)	งบประมาณและที่มา				ตัวชี้วัด (KPI)	ผลลัพธ์ที่คาดว่าจะได้รับ	หน่วยงาน รับผิดชอบหลัก
				๒๕๖๑ (บาท)	๒๕๖๒ (บาท)	๒๕๖๓ (บาท)	๒๕๖๔ (บาท)			
๑	โครงการปลูกต้นไม้เพื่อ ลดภาวะโลกร้อน	๑.เพิ่มพื้นที่สีเขียวใน ตำบลบ้านตาล ๒.เพื่อลดโลกร้อน	ปลูกต้นไม้ในที่ สาธารณะของ หมู่บ้าน หมู่ที่ ๑- ๑๐ และสภา นที่ราชการ	๗,๐๐๐	๗,๐๐๐	๗,๐๐๐	๗,๐๐๐	จำนวน กิจกรรมที่ได้ กระทำ	๑.เพิ่มพื้นที่สีเขียว ในตำบลบ้านตาล ๒.ลดโลกร้อน	สำนักปลัด กองคลัง กองช่าง กอง การศึกษา
รวม	๑ โครงการ			๗,๐๐๐	๗,๐๐๐	๗,๐๐๐	๗,๐๐๐			

- หมายเหตุ ๑. การลงงบประมาณเพื่อเป็นการประมาณการที่อาจใช้จ่าย ซึ่งในทางปฏิบัติ ไม่ได้ใช้จ่ายงบประมาณขององค์กรปกครองส่วนท้องถิ่น(ในรูปของตัวเงิน)
และหน่วยงานราชการ รัฐวิสาหกิจที่เกี่ยวข้อง หรือหน่วยงานอื่นแต่อย่างใด
๒. แบบ ผ.๐๖ ไม่สามารถนำมาตั้งจ่ายเป็นงบประมาณได้ ไม่ว่าจะกรณีใดๆ
๓. แบบ ผ.๐๖ ให้เรียงลำดับต่อจาก แบบ ผ.๐๕

ส่วนที่ ๕ การติดตามและประเมินผล

๑. การติดตามและประเมินผลยุทธศาสตร์

แนวทางการพิจารณาการติดตามและประเมินผลแผนพัฒนาท้องถิ่นตามระเบียบกระทรวงมหาดไทยว่าด้วยการจัดทำแผนพัฒนาขององค์กรปกครองส่วนท้องถิ่น พ.ศ. ๒๕๔๘ (แก้ไขเพิ่มเติม ฉบับที่ ๒ พ.ศ. ๒๕๕๙) เป็นแบบที่กำหนดให้คณะกรรมการติดตามและประเมินผลแผนพัฒนาท้องถิ่น ดำเนินการให้คะแนนตามเกณฑ์ที่กำหนดไว้ ซึ่งเป็นส่วนหนึ่งของการติดตามและประเมินผลแผนพัฒนา โดยดำเนินการให้แล้วเสร็จภายในหกสิบวัน นับแต่วันที่ประกาศใช้งบประมาณรายจ่าย มีรายละเอียด ดังนี้

๑. แนวทางการพิจารณาการติดตามและประเมินผลยุทธศาสตร์เพื่อความสอดคล้องแผนพัฒนาท้องถิ่นสี่ปีประกอบด้วย

๑.๑ ข้อมูลสภาพทั่วไปและข้อมูลพื้นฐานขององค์กรปกครองส่วนท้องถิ่น ๒๐ คะแนน

๑.๒ การวิเคราะห์สถานการณ์และศักยภาพ ๑๕ คะแนน

๑.๓ ยุทธศาสตร์ ๖๕ คะแนน ประกอบด้วย

(๑) ยุทธศาสตร์ขององค์กรปกครองส่วนท้องถิ่น ๑๐ คะแนน

(๒) ยุทธศาสตร์ขององค์กรปกครองส่วนท้องถิ่นในเขตจังหวัด ๑๐ คะแนน

(๓) ยุทธศาสตร์จังหวัด ๑๐ คะแนน

(๔) วิสัยทัศน์ ๕ คะแนน

(๕) กลยุทธ์ ๕ คะแนน

(๖) เป้าประสงค์ของแต่ละประเด็นกลยุทธ์ ๕ คะแนน

(๗) จุดยืนทางยุทธศาสตร์ ๕ คะแนน

(๘) แผนงาน ๕ คะแนน

(๙) ความเชื่อมโยงของยุทธศาสตร์ในภาพรวม ๕ คะแนน

(๑๐) ผลผลิต/โครงการ ๕ คะแนน

คะแนนรวม ๑๐๐ คะแนน เกณฑ์ที่ควรได้เพื่อให้เกิดความสอดคล้องและขับเคลื่อนการพัฒนาท้องถิ่นขององค์กรปกครองส่วนท้องถิ่น ไม่ควรน้อยกว่าร้อยละ ๘๐ (๘๐ คะแนน)

๒. แนวทางการพิจารณาการติดตามและประเมินผลโครงการเพื่อความสอดคล้องแผนพัฒนาท้องถิ่นสี่ปีประกอบด้วย

๒.๑ การสรุปสถานการณ์การพัฒนา ๑๐ คะแนน

๒.๒ การประเมินผลการนำแผนพัฒนาท้องถิ่นสี่ปีไปปฏิบัติในเชิงปริมาณ ๑๐ คะแนน

๒.๓ การประเมินผลการนำแผนพัฒนาท้องถิ่นสี่ปีไปปฏิบัติในเชิงคุณภาพ ๑๐ คะแนน

๒.๔ ยุทธศาสตร์และแผนงาน ๑๐ คะแนน

๒.๕ โครงการพัฒนา ๖๐ คะแนน ประกอบด้วย

(๑) ความชัดเจนของชื่อโครงการ ๕ คะแนน

(๒) กำหนดวัตถุประสงค์สอดคล้องกับโครงการ ๕ คะแนน

(๓) เป้าหมาย (ผลผลิตของโครงการ) มีความชัดเจนนำไปสู่การตั้งงบประมาณได้ถูกต้อง ๕ คะแนน

(๔) โครงการมีความสอดคล้องกับแผนยุทธศาสตร์ชาติ ๒๐ ปี ๕ คะแนน

- (๕) เป้าหมาย (ผลผลิตของโครงการ) มีความสอดคล้องกับแผนพัฒนาเศรษฐกิจและสังคมแห่งชาติ ฉบับที่ ๑๒ ๕ คะแนน
 - (๖) โครงการมีความสอดคล้องกับ Thailand ๔.๐ ๕ คะแนน
 - (๗) โครงการสอดคล้องกับยุทธศาสตร์จังหวัด ๕ คะแนน
 - (๘) โครงการแก้ไขปัญหาความยากจนหรือการเสริมสร้างให้ประเทศชาติมั่นคง มั่งคั่ง ยั่งยืน ภายใต้หลักประชารัฐ ๕ คะแนน
 - (๙) งบประมาณ มีความสอดคล้องกับเป้าหมาย (ผลผลิตของโครงการ) ๕ คะแนน
 - (๑๐) มีการประมาณการราคาถูกต้องตามหลักวิธีการงบประมาณ ๕ คะแนน
 - (๑๑) มีการกำหนดตัวชี้วัด (KPI) และสอดคล้องกับวัตถุประสงค์และผลที่คาดว่าจะได้รับ ๕ คะแนน
 - (๑๒) ผลที่คาดว่าจะได้รับ สอดคล้องกับวัตถุประสงค์ ๕ คะแนน
- คะแนนรวม ๑๐๐ คะแนน เกณฑ์ที่ควรได้เพื่อให้เกิดความสอดคล้องและขับเคลื่อนการพัฒนาท้องถิ่นขององค์กรปกครองส่วนท้องถิ่น ไม่ควรน้อยกว่าร้อยละ ๘๐ (๘๐ คะแนน)

๓. แนวทางการพิจารณาการติดตามและประเมินผลยุทธศาสตร์เพื่อความสอดคล้องแผนพัฒนาท้องถิ่นสี่ปีขององค์กรปกครองส่วนท้องถิ่นประเด็นการพิจารณา

- ๑. ข้อมูลสภาพทั่วไปและข้อมูลพื้นฐานขององค์กรปกครองส่วนท้องถิ่น ๒๐
- ๒. การวิเคราะห์สถานการณ์และศักยภาพ ๑๕
- ๓. ยุทธศาสตร์ ประกอบด้วย ๖๕
 - ๓.๑ ยุทธศาสตร์ขององค์กรปกครองส่วนท้องถิ่น (๑๐)
 - ๓.๒ ยุทธศาสตร์ขององค์กรปกครองส่วนท้องถิ่นในเขตจังหวัด (๑๐)
 - ๓.๓ ยุทธศาสตร์จังหวัด (๑๐)
 - ๓.๔ วิสัยทัศน์ (๕)
 - ๓.๕ กลยุทธ์ (๕)
 - ๓.๖ เป้าประสงค์ของแต่ละประเด็นกลยุทธ์ (๕)
 - ๓.๗ จุดยืนทางยุทธศาสตร์ (๕)
 - ๓.๘ แผนงาน (๕)
 - ๓.๙ ความเชื่อมโยงของยุทธศาสตร์ในภาพรวม (๕)
 - ๓.๑๐ ผลผลิต/โครงการ (๕) รวมคะแนน ๑๐๐

๒. การติดตามและประเมินผลโครงการ

เทศบาลตำบลบ้านตาลใช้การติดตามและประเมินผลโครงการ โดยใช้ตัวแบบวัดผลในเชิงปริมาณและคุณภาพ ตามที่จะกล่าวต่อไปในหัวข้อที่ ๓.๑ และมีหลักการประเมินผลโครงการที่สำคัญ คือ การติดตามและประเมินผลโครงการว่าบรรลุวัตถุประสงค์ที่กำหนดไว้ในโครงการทุกประการหรือไม่อย่างไร

๓. สรุปผลการพัฒนาท้องถิ่นในภาพรวม

๓.๑ การวัดผลในเชิงปริมาณและเชิงคุณภาพ

โดยใช้แบบสำหรับติดตามและประเมินผลเชิงปริมาณและคุณภาพ

- (๑) แบบตัวบ่งชี้การปฏิบัติงาน (Performance Indicators)
- (๒) แบบบัตรคะแนน(Scorecard Model) หรือ Scorecard Model ของ Kaplan & Norton
- (๓) แบบมุ่งวัดผลสัมฤทธิ์ (Result Framework Model (RF))
- (๔) แบบเชิงเหตุผล(Logical Model)
- (๕) แบบวัดกระบวนการปฏิบัติงาน(Process Performance Measurement System (PPMS))
- (๖) แบบการประเมินโดยใช้วิธีการแก้ปัญหาหรือเรียนรู้จากปัญหาที่เกิดขึ้น หรือ Problem-Solving

Method

- (๗) แบบการประเมินแบบมีส่วนร่วม (Participatory Method)
- (๘) แบบการประเมินผลกระทบ (Impact Evaluation)
- (๙) แบบการประเมินความเสี่ยง (Risk Assessment Model)
- (๑๐)แบบประเมินตนเอง (Self-Assessment Model)
- (๑๑) แบบอื่นๆ ที่องค์กรปกครองส่วนท้องถิ่นกำหนดขึ้น ทั้งนี้ต้องอยู่ภายใต้กรอบข้อ (๑) –(๑๐) หรือเป็นแบบผสมก็ได้

เชิงปริมาณ (Quantity) เชิงคุณภาพ (Quality) ผลที่ได้จริงๆคืออะไร ค่าใช้จ่าย (Cost) เวลา (Time) เป็นไปตามที่กำหนดไว้หรือไม่

ประชาชนได้ประโยชน์อย่างไรหรือราชการได้ประโยชน์อย่างไร

วัดผลนั้นได้หรือไม่ หรือวัดได้เท่าไร (Key Performance Indicator : KPIs)

ผลกระทบ (Impact)

๔. ข้อเสนอแนะในการจัดทำแผนพัฒนาท้องถิ่นในอนาคต

๔.๑ ผลกระทบนำไปสู่อนาคต (เช่น จะทำ สนับสนุน ส่งเสริม ป้องกัน อย่างไร เป็นต้น)

ในทฤษฎีทางวิชาการการจัดการ ซึ่งว่า องค์กรต่างๆไม่ว่าจะเป็นองค์กรภาครัฐหรือองค์กรภาคเอกชน จะพัฒนา เติบโตและอยู่รอดได้ต้องมีการปรับตัวให้เข้ากับการเปลี่ยนแปลงของสภาพแวดล้อมภายนอก ๔ ประการ (PEST) ตลอดเวลา ซึ่งประกอบไปด้วย

- ๑) สิ่งแวดล้อมด้านการเมือง(Political Environment)
- ๒) สิ่งแวดล้อมด้านเศรษฐกิจ (Economic Environment)
- ๓) สิ่งแวดล้อมด้านสังคม (Social Environment) และ
- ๔) สิ่งแวดล้อมด้านวิทยาการใหม่ๆ (Technology)

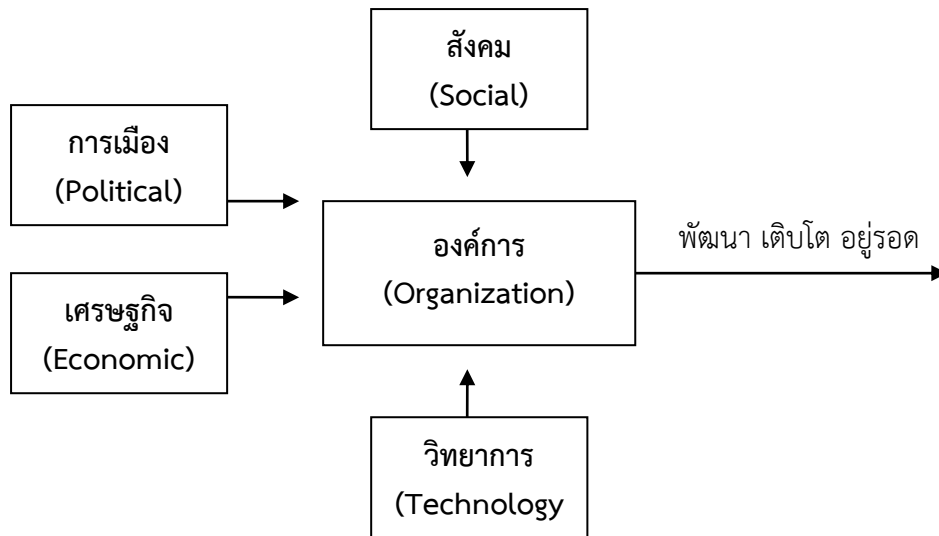

จากแผนภาพ เทศบาลตำบลมีฐานะเป็นองค์กรภาครัฐองค์กรหนึ่ง จึงมีความจำเป็นที่จะต้องมีความสามารถในการปรับตัวให้เข้ากับการเปลี่ยนแปลงของสิ่งแวดล้อมต่างๆ ๔ ประการดังที่กล่าวมาแล้ว เพื่อให้องค์กรพัฒนา เต็มโตและอยู่รอดต่อไปได้ วิสัยทัศน์ในการปฏิบัติงานในองค์กรปกครองส่วนท้องถิ่นต้องวิเคราะห์ตามสิ่งแวดล้อมที่จะเปลี่ยนแปลงไปทั้ง ๔ ประการ ดังนี้

๑) การปรับตัวให้เข้ากับการเมือง(Political Environment) ที่เปลี่ยนแปลง

หากกล่าวถึงการปกครองของไทยในปัจจุบัน อาจแบ่งระดับการเมืองออกได้เป็น ๒ ระดับ ได้แก่ การเมืองระดับชาติ และการเมืองระดับท้องถิ่น การเมืองระดับชาติ ได้แก่ การเมืองระดับรัฐบาลสมาชิกสภาผู้แทนราษฎร สมาชิกวุฒิสภา ในส่วนของการเมืองระดับท้องถิ่นนั้นยังสามารถแบ่งแยกย่อยออกได้เป็นหลายประเภท เช่น การเมืองของ อบจ. เทศบาล หรือ อบต. หรือแม้กระทั่งการเมืองในระดับหมู่บ้านที่จะต้องมีการเลือกตั้งผู้ใหญ่บ้านโดยราษฎรในหมู่บ้านนั้นๆ เป็นต้น

ในสภาพข้อเท็จจริงปัจจุบันและผลงานวิจัยต่างๆที่เกี่ยวข้องต่างชี้ว่าการเมืองในระดับชาติ ยังมีอิทธิพลต่อการเมืองในระดับท้องถิ่นอยู่หลายประการ เช่น การเลือกตั้งในระดับท้องถิ่นต้องอาศัยภาพลักษณ์ของพรรคการเมืองระดับชาติเพื่อช่วยในการหาเสียง การให้เงินอุดหนุนเฉพาะกิจจากส่วนกลางมายังองค์กรปกครองส่วนท้องถิ่นโดยเลือกให้เฉพาะท้องถิ่นที่เป็นพรรคพวกเดียวกันกับราชการส่วนกลาง เป็นต้น

ในอนาคต อำนาจหน้าที่และบทบาทของนักการเมืองท้องถิ่นและข้าราชการท้องถิ่นจะเป็นอย่างไร นั้น ส่วนหนึ่งก็ขึ้นอยู่กับสิ่งแวดล้อมทางการเมืองโดยเฉพาะอย่างยิ่งอิทธิพลจากการเมืองระดับชาติซึ่งถ่ายทอดออกมาเป็นนโยบายของรัฐที่มีต่อ อบต. ซึ่งมักสลับสับเปลี่ยนกันเป็น ๒ กรณี กล่าวคือ การรวมอำนาจการปกครอง (Centralization) หรือ การกระจายอำนาจการปกครอง (Decentralization) ดังนั้น ผู้ที่จะปฏิบัติงานในเทศบาล จึงจำเป็นที่จะต้องทราบความเคลื่อนไหวของนโยบายรัฐอยู่ตลอดเวลา เพื่อบริหารจัดการ อบต.ให้เข้ากับสภาพการณ์ดังกล่าวที่เปลี่ยนแปลงอยู่ตลอดเวลา

ในส่วนของปัจจัยการเมืองระดับท้องถิ่นด้วยกันเองนั้น ทุกฝ่ายที่เกี่ยวข้องจะต้องเข้าใจบทบาทหน้าที่ของตนเอง ซึ่งโดยหลักการแล้วการตัดสินใจกำหนดนโยบายควรเป็นหน้าที่ของฝ่ายการเมืองท้องถิ่น ทุกฝ่ายควรต้องรู้ความเคลื่อนไหวและการเปลี่ยนแปลงของการเมืองท้องถิ่นในทุกๆระดับทั้งระดับ อบจ. เทศบาล อบต.และระดับหมู่บ้าน เพราะการเมืองท้องถิ่นเหล่านี้มีความเชื่อมโยงสัมพันธ์กันและจะต้องมีผลกระทบต่อ อบต.ไม่ทางตรงก็ทางอ้อม ข้าราชการท้องถิ่นควรพยายามปรับข้อเท็จจริงในท้องถิ่นให้เข้ากับระเบียบกฎหมายของรัฐ ซึ่งในบางครั้งระเบียบกฎหมายอาจไม่เหมาะสมกับสภาพปัญหาและความต้องการของคนในท้องถิ่นก็ต้องเป็นหน้าที่ของข้าราชการ

ท้องถิ่น ที่จะประยุกต์ใช้กฎหมาย ให้สามารถใช้ได้จริงตามสภาพและบริบทแวดล้อมของท้องถิ่นนั้นๆ จึงจะได้ชื่อว่า เป็นนักบริหารการเปลี่ยนแปลง(Change Agent) อย่างแท้จริง

๒) การปรับตัวเข้ากับเศรษฐกิจ (Economic Environment) ที่เปลี่ยนแปลง

เมื่อสภาพเศรษฐกิจโดยรวมของประเทศไม่ดี ทำให้ประชาชนยากจนเพิ่มขึ้นเป็นสาเหตุของปัญหา อื่นๆที่กระทบต่อ อปท.ตามมา ไม่ว่าจะเป็นปัญหายาเสพติด ปัญหาโสเภณีเด็ก ปัญหาประชาชนเรียกร้องในสิ่งที่ สามารถแก้ไขปัญหาเฉพาะหน้ามากกว่าสิ่งที่แก้ไขปัญหาลำบากอย่างยั่งยืน เช่น ต้องการผ้าห่มกันหนาวฟรี เสื้อกันหนาว ฟรี และของฟรีอื่นๆจาก อปท. เป็นต้น ซึ่งสวนทางกับระเบียบกฎหมายและการตรวจสอบอย่างเข้มข้นของสำนักงาน ตรวจสอบเงินแผ่นดิน ที่พยายามจำกัดขอบเขตการตัดสินใจขององค์กรปกครองส่วนท้องถิ่นในเรื่องของการแจกของให้แก่ ราษฎร

อีกปัญหาหนึ่งประชาชนอาจขาดการมีส่วนร่วมทางการเมืองกับ อปท. เพราะต้องเอาเวลาไปทำงาน หาเงินเพื่อปากท้องของตนเองก่อนหรือบางครั้งอาจมีส่วนร่วมแค่การรับเงินแล้วไปลงคะแนนเสียงเลือกตั้ง รวมตลอด ถึงปัญหาความยากจนของประชาชนจะสร้างความเข้มแข็งให้กับนโยบายประชานิยมไปโดยปริยายซึ่งอาจส่งผล กระทบในทางลบในระยะยาว โดยเฉพาะอย่างยิ่งเป็นการส่งเสริมลักษณะนิสัยการพึ่งพิงรัฐอยู่ตลอดเวลาของ ประชาชน เป็นต้น

ดังนั้น การสร้างกระบวนทัศน์ (Paradigm) ทางความคิดให้แก่ประชาชนตามหลัก “ตนเป็นที่ พึ่งแห่งตน” และ “ปรัชญาเศรษฐกิจพอเพียง” ควรเป็นสิ่งสำคัญที่นักบริหารงาน อปท. ควรให้ความสนใจที่จะ ส่งเสริมและพัฒนาในประเด็นนี้

๓) การปรับตัวเข้ากับสังคม (Social Environment) ที่เปลี่ยนแปลง

ชุมชนแต่ละชุมชนมีสภาพทางสังคมและวัฒนธรรมที่แตกต่างกัน ดังนั้น การปฏิบัติงานในแต่ละพื้นที่ ก็ต้องเผชิญกับสภาพทางสังคมและวัฒนธรรมที่แตกต่างกัน เช่น บางพื้นที่อาจเป็นสังคมของคนพุทธ บางพื้นที่อาจ เป็นสังคมของคนคริสต์หรืออิสลาม บางพื้นที่เป็นสังคมพหุภูมิ (ชุมชนชนบท) บางพื้นที่เป็นสังคมทุติยภูมิ (ชุมชนใน เมือง) บางพื้นที่ประชาชนให้ความร่วมมือกับกิจกรรมของ อปท.เป็นอย่างดี บางพื้นที่ประชาชนขาดความร่วมมือ บาง พื้นที่อาจเป็นสังคมที่ประกอบด้วยชนเผ่าต่างๆมากมาย เป็นต้น

สภาพของสังคมไทยมักเป็นสังคมอุปถัมภ์ ผู้บริหารท้องถิ่นอาจมีแนวโน้มที่จะตัดสินใจกำหนดนโยบาย ไปตอบสนองต่อกลุ่มญาติพี่น้องของตน กลุ่มอื่นที่แพ้การเลือกตั้งเมื่อไม่ได้รับการตอบสนองก็หาทางโจมตี ก่อให้เกิด ความขัดแย้งที่รุนแรงขึ้นในสังคมท้องถิ่นมากกว่าในอดีต ดังนั้น บุคลากรใน อปท. จึงจำเป็นต้องเข้าใจผลกระทบ ที่มาจากสาเหตุการกระจายอำนาจสู่ท้องถิ่นที่ส่งผลโดยตรงต่อความสัมพันธ์ในสังคมท้องถิ่นยุคปัจจุบัน ต้องมี ความสามารถบริหารงานบนความขัดแย้งในสังคม เพราะคงไม่มีสังคมใดในประเทศไทยที่จะมีคนที่ชอบสิ่งที่ เหมือนๆกันได้หมด การปฏิบัติงานทุกอย่างย่อมมีการเห็นด้วย ไม่เห็นด้วย ต่อต้าน และไม่ต่อต้าน อยู่คู่กับสังคม ประชาธิปไตยเสมอสำคัญเพียงแต่ว่าจะสามารถลดระดับหรือแก้ไขความขัดแย้งที่รุนแรงนั้นได้อย่างไร

๔) การปรับตัวเข้ากับวิทยาการใหม่ๆ (Technology) ที่เปลี่ยนแปลง

ในปัจจุบันกรมส่งเสริมการปกครองท้องถิ่นมีนโยบายส่งเสริมการพัฒนาบุคลากรโดยการฝึกอบรมอยู่ เป็นประจำ เช่น การฝึกอบรมการใช้คอมพิวเตอร์โปรแกรมต่างๆ การฝึกอบรมการจัดทำเว็บไซต์องค์กร เป็นต้น ประกอบกับกรมส่งเสริมฯ มีเว็บไซต์เผยแพร่ข้อมูลข่าวสารต่างๆที่จำเป็นและเกี่ยวข้องกับการปฏิบัติงานของ อปท.ที่ ปรับปรุงให้ทันสมัยอยู่ทุกวัน เช่น การเผยแพร่หนังสือสั่งการต่างๆผ่านช่องทางการสารบรรณอิเล็กทรอนิกส์ เป็นต้น หากพนักงานท้องถิ่นให้ความสำคัญในการอ่านหนังสือสั่งการของกรมส่งเสริมฯทางอินเทอร์เน็ตอยู่เป็นประจำ ก็จะสามารถนำซึ่งการบริหารงานที่มีประสิทธิภาพและไม่ขัดต่อระเบียบ กฎหมาย หนังสือสั่งการที่เปลี่ยนแปลงไปอยู่ตลอดเวลา

๔.๒ ข้อสังเกต ข้อเสนอแนะ ผลจากการพัฒนา (รวมถึงองค์ประกอบสำคัญของข้อมูลเพื่อนำไปสู่ข้อเสนอแนะ เป็นต้น)

เทศบาลตำบลบ้านตาล มีข้อสังเกต ข้อเสนอแนะ ผลจากการพัฒนา โดยอิงการคาดการณ์การพัฒนาต่างๆอยู่ภายใต้สิ่งแวดล้อมภายนอกต่างๆ ดังต่อไปนี้

๑) การเปลี่ยนแปลงในประเทศที่จะส่งผลกระทบต่อ อบต.

- รัฐธรรมนูญฉบับใหม่จะส่งผลกระทบต่อกรปกครองส่วนท้องถิ่นอย่างไร
- แนวโน้มการยกฐานะจาก อบต. เป็นเทศบาลทั่วประเทศ
- แนวโน้มการควมรวมองค์กรปกครองส่วนท้องถิ่น
- การเพิ่มขึ้นหรือลดลงของการจัดสรรเงินงบประมาณให้ อบต.

๒) การเปลี่ยนแปลงในระดับภูมิภาคที่จะส่งผลกระทบต่อเทศบาล

AEC หรือ Asean Economics Community คือการรวมตัวของชาติในอาเซียน ๑๐ ประเทศ โดยมี ไทย พม่า ลาว เวียดนาม มาเลเซีย สิงคโปร์ อินโดนีเซีย ฟิลิปปินส์ กัมพูชา บรูไน เพื่อที่จะให้มีผลประโยชน์ทางเศรษฐกิจร่วมกัน จะมีรูปแบบคล้ายๆ กลุ่ม Euro Zone นั้นเอง จะทำให้มีผลประโยชน์อำนาจต่อรองต่างๆ กับคู่ค้าได้มากขึ้น และการนำเข้า ส่งออกของชาติในอาเซียนก็จะเสรี ยกเว้นสินค้าบางชนิดที่แต่ละประเทศอาจจะขอไว้ไม่ลดภาษีนำเข้า (เรียกว่า สินค้าอ่อนไหว)

Asean จะรวมตัวเป็น ประชาคมเศรษฐกิจอาเซียนและมีผลเป็นรูปธรรม ณ วันที่ ๓๑ ธันวาคม ๒๕๕๘ ณ วันนั้นจะทำให้ภูมิภาคนี้เปลี่ยนแปลงไปอย่างมากโดย AEC Blueprint (แบบพิมพ์เขียว) หรือแนวทางที่จะให้ AEC เป็นไปคือ

๑. การเป็นตลาดและฐานการผลิตเดียวกัน
๒. การเป็นภูมิภาคที่มีขีดความสามารถในการแข่งขันสูง
๓. การเป็นภูมิภาคที่มีการพัฒนาทางเศรษฐกิจที่เท่าเทียมกัน
๔. การเป็นภูมิภาคที่มีการบูรณาการเข้ากับเศรษฐกิจโลก

จากการที่เทศบาลตำบลบ้านตาลได้กำหนดยุทธศาสตร์การพัฒนา ไว้จำนวน ๗ ยุทธศาสตร์ ดังนั้น จึงวิเคราะห์การเปลี่ยนแปลงในระดับภูมิภาค หรือ การเข้าสู่ AEC ที่จะส่งผลกระทบต่อเทศบาลตำบลบ้านตาล ในยุทธศาสตร์ต่างๆ ดังนี้

๑.ยุทธศาสตร์การพัฒนาด้านการบริหารจัดการบ้านเมืองที่ดีแบบมีส่วนร่วม

ด้านการเมืองในระดับชาติอาจยังความขัดแย้งด้านการเมืองระหว่างรัฐสมาชิกด้วยกันเอง รวมทั้งปัญหาการก่อการร้ายที่เป็นผลมาจากการเมือง ซึ่งประเทศใดประเทศหนึ่งไม่สามารถแก้ไขได้โดยลำพัง

การบริหารภาครัฐต้องเร่งรัดพัฒนาให้ตอบสนองการให้บริการ โดยเฉพาะอย่างยิ่งการให้บริการในด้านการอนุญาต อนุมัติ ต่างๆ ซึ่งต้องมีคู่มือภาษาอังกฤษ จีน เป็นต้น เพื่อสื่อสารกับชาวต่างชาติที่ต้องการทำนิติกรรมต่างๆซึ่งเกี่ยวกับรัฐ เช่น การเสียภาษีบำรุงท้องที่ การเสียภาษีป้าย เป็นต้น อีกทั้งเจ้าหน้าที่ภาครัฐจำเป็นต้องพัฒนาการใช้ภาษาอังกฤษให้อยู่ในระดับที่สื่อสารกับผู้ใช้บริการที่เป็นชาวต่างชาติ

๒.ยุทธศาสตร์การพัฒนาด้านโครงสร้างพื้นฐาน

การเข้าสู่ประชาคมเศรษฐกิจอาเซียน (AEC) ของไทย ทำให้องค์กรปกครองส่วนท้องถิ่นโดยเฉพาะอย่างยิ่งเทศบาลตำบลบ้านตาล ต้องให้ความสำคัญกับการพัฒนาโครงสร้างพื้นฐานเพื่อรองรับการหลั่งไหลเข้ามาของประชากรประเทศเพื่อนบ้านไม่ว่าจะเข้ามาในฐานะนักท่องเที่ยว คนทำงาน หรือการอื่นใด การพัฒนาโครงสร้างพื้นฐานที่สำคัญ เช่น ถนน ป้ายจราจรที่มีภาษาอังกฤษและภาษาต่างประเทศที่จำเป็น เป็นต้น

๓. ยุทธศาสตร์การพัฒนาด้านเศรษฐกิจ

เทศบาลตำบลบ้านตาล ต้องเร่งบูรณาการร่วมกันพัฒนาแหล่งท่องเที่ยว โดยเฉพาะผาสิงห์เหลียวซึ่งเป็นแหล่งท่องเที่ยวที่สำคัญของตำบลบ้านตาลให้คนรู้จักมากขึ้น เพื่อพัฒนาไปสู่ความยั่งยืนของแหล่งท่องเที่ยวดังกล่าวต่อไป

๔. ยุทธศาสตร์การพัฒนาคุณภาพชีวิตของประชาชน

การส่งเสริมคุณภาพชีวิต

ปัญหาสังคมจะรุนแรงถ้าไม่ได้รับการวางแผนที่ดี ปัญหาการแบ่งชนชั้น ถ้าคนไทยทำงานกับคนต่างชาติที่ต่ำกว่า อาจมีการแบ่งชนชั้นกันได้จะมีชุมชนสลัมเกิดขึ้น และอาจมี พม่าทาวนลาวทาวนกำพูชาทาวนปัญหาอาชญากรรมจะรุนแรง สถิติการก่ออาชญากรรมจะเพิ่มขึ้นอย่างมากจากชนชั้นที่มีปัญหาคนจะทำผิดกฎหมายมากขึ้นเนื่องจากไม่รู้กฎหมาย

สาธารณสุข

ปัญหาด้านสาธารณสุขที่สำคัญคงหนีไม่พ้น โรคติดต่อที่สำคัญ ไม่ว่าจะเป็น โรคเอดส์ ไข้เลือดออก SARs ไข้หวัดนกและโรคอื่นๆที่มีผลมาจากการเคลื่อนย้ายแรงงานเข้ามาในไทย การค้ามนุษย์และการท่องเที่ยว มีความเสี่ยงต่อการปนเปื้อน การแพร่ระบาดของโรคศัตรูพืชและโรคระบาดสัตว์

กรรมต่างๆซึ่งเกี่ยวกับรัฐ เช่น การเสียภาษีบำรุงท้องที่ การเสียภาษีป้าย เป็นต้น อีกทั้งเจ้าหน้าที่ภาครัฐ จำต้องพัฒนาการใช้ภาษาอังกฤษให้อยู่ในระดับที่สื่อสารกับผู้ใช้บริการที่เป็นชาวต่างชาติ

๕. ยุทธศาสตร์การพัฒนาด้านศาสนา วัฒนธรรม การอนุรักษ์ฟื้นฟู สืบสาน ศิลปะวัฒนธรรม จารีต ประเพณีและภูมิปัญญาท้องถิ่น

ศาสนา

อาจเกิดความขัดแย้งในการเผยแพร่ศาสนาของชาวต่างชาติที่เดินทางเข้ามาในไทยมากขึ้น เช่น อาจมีการเผยแพร่ศาสนาคริสต์ ศาสนาอิสลาม อาจมีการกระทบกระทั่งกันระหว่างผู้นับถือศาสนาที่แตกต่างกัน เช่น ชาวดิเรเซียนมาท่องเที่ยวในวัดที่เป็นแหล่งท่องเที่ยวและมีการลบลู่อย่างรู้เท่าไม่ถึงการณ์ เป็นต้น

วัฒนธรรม

ประชาสังคมและวัฒนธรรมอาเซียน (ASEAN SOCIO-CULTURAL COMMUNITY) มีแผนปฏิบัติการด้านสังคมและวัฒนธรรมอาเซียนระบุในแผนปฏิบัติการเวียงจันทน์ที่สำคัญ คือ การพัฒนามนุษย์และการสร้างอัตลักษณ์อาเซียน ต้องสร้างความตระหนักรู้ถึงความแตกต่างในมรดกทางวัฒนธรรม เช่น มุสลิมมีอาหารที่เป็นข้อห้ามตามธรรมเนียมบรูไนไม่มีการจับมือกับเพศตรงข้าม การใช้มือซ้ายในการส่งของหรือนามบัตรให้แก่ชาวมุสลิมถือเป็นสิ่งไม่สุภาพ เป็นต้น

๖. ยุทธศาสตร์การป้องกัน บรรเทาสาธารณภัยและการรักษาความเป็นระเบียบเรียบร้อยภายในตำบล

การจัดระเบียบชุมชนสังคมและความสงบเรียบร้อย

การเข้าสู่ประชาคมเศรษฐกิจอาเซียน (AEC) ของไทย ทำให้องค์กรปกครองส่วนท้องถิ่นโดยเฉพาะอย่างยิ่งเทศบาลตำบลบ้านตาลต้องให้ความสำคัญกับการจัดระเบียบชุมชนสังคมและความสงบเรียบร้อยมากขึ้น เนื่องจากกฎหมายและวัฒนธรรมของแต่ละชนชาติอาจมีความแตกต่างกัน ดังนั้น อาจมีการฝ่าฝืนกฎหมายจากชาว

ต่างประเทศในไทยมากขึ้นทั้งโดยตั้งใจและความไม่รู้กฎหมาย อีกทั้ง อาจเกิดปัญหาอาชญากรรม ยาเสพติด เพิ่มมากขึ้นจากการหลั่งไหลของแรงงานต่างด้าวที่เข้ามาทำงานในไทยมากขึ้น

๗. ยุทธศาสตร์การพัฒนาด้านการบริหารจัดการทรัพยากรธรรมชาติและสิ่งแวดล้อม

การบุกรุกพื้นที่ป่าอาจมีมากขึ้น ด้วยสาเหตุทั้งที่เกิดจากคนไทยและชาวต่างชาติ สาเหตุที่เกิดจากคนไทยคือ การเพิ่มขึ้นของจำนวนประชากรทำให้ที่ทำกินไม่เพียงพอต่อความต้องการ หรือการขายที่ดินให้นายทุนต่างชาติแล้ว ไม่มีที่ทำกินจึงต้องไปเปิดป่าใหม่ ส่วนสาเหตุจากชาวต่างชาติ อาจมีนายทุนเข้ามาทำลายทรัพยากรธรรมชาติและสิ่งแวดล้อม เช่น การตัดไม้เพื่อผลประโยชน์ทางเศรษฐกิจ การเข้าสัมปทานเหมืองแร่หรือทรัพยากรธรรมชาติที่สำคัญ อื่นๆ มลพิษจากข้อเสียข้ามแดน เช่น อาจมีขยะข้ามแดน เป็นต้น รวมทั้งปัญหาหมอกควันต่างๆที่เกิดจากการทำการเกษตร

บัญชีครุภัณฑ์
แผนพัฒนาท้องถิ่นสี่ปี (พ.ศ.๒๕๖๑ - ๒๕๖๔)
เทศบาลตำบลบ้านตาล

ที่	แผนงาน	หมวด	ประเภท	วัตถุประสงค์	เป้าหมาย	งบประมาณและที่มา				หน่วยงาน รับผิดชอบ หลัก
						๒๕๖๑ (บาท)	๒๕๖๒ (บาท)	๒๕๖๓ (บาท)	๒๕๖๔ (บาท)	
๑	บริหารงานทั่วไป	ครุภัณฑ์ ที่ดิน และสิ่งก่อสร้าง	ครุภัณฑ์สำนักงาน	เพื่อใช้เก็บ เอกสาร	ตู้เหล็กบานเปิดแบบ ๒ บาน ขนาด ไม่น้อยกว่า ๙๑.๕*๔๕.๗*๑๘๓ ซม. แบบไม่มี มอก. ปี ๒๕๖๑ ๔ ตู้ ปี ๒๕๖๒ ๒ ตู้ ปี ๒๕๖๒ ๒ ตู้ ปี ๒๕๖๒ ๒ ตู้	๑๐,๐๐๐ (ทต.) งบ โดยประมาณ	๑๐,๐๐๐ (ทต.) งบ โดยประมาณ	๑๐,๐๐๐ (ทต.) งบ โดยประมา ณ	๑๐,๐๐๐ (ทต.) งบ โดยประมาณ	สำนักปลัด กองคลัง
๒	บริหารงานทั่วไป	ครุภัณฑ์ ที่ดิน และสิ่งก่อสร้าง	ครุภัณฑ์คอมพิวเตอร์	เพื่ออำนวยความสะดวก ในการ ปฏิบัติงาน	จัดซื้อเครื่องคอมพิวเตอร์ แบบประมวลผลแบบที่ ๑ จอขนาดไม่น้อยกว่า ๑๘.๕ นิ้ว ปี ๒๕๖๑ ๓ เครื่อง	๘๐,๐๐๐ (ทต.) งบโดยประมาณ-	-	-	-	สำนักปลัด กองคลัง

ที่	แผนงาน	หมวด	ประเภท	วัตถุประสงค์	เป้าหมาย	งบประมาณและที่มา				หน่วยงาน รับผิดชอบ หลัก
						๒๕๖๑ (บาท)	๒๕๖๒ (บาท)	๒๕๖๓ (บาท)	๒๕๖๔ (บาท)	
๓	บริหารงานทั่วไป	ครุภัณฑ์ที่ดิน และสิ่งก่อสร้าง	ครุภัณฑ์คอมพิวเตอร์	เพื่ออำนวยความสะดวกในการปฏิบัติงาน	เครื่องสำรองไฟฟ้า ขนาด ๘๐๐ VA จำนวน ๓ เครื่อง ปี ๒๕๖๑ จำนวน ๓ เครื่อง	๔๐,๐๐๐ (ทต.) งบโดยประมาณ-	-	-	-	สำนักปลัด กองคลัง
๔	บริหารงานทั่วไป	ครุภัณฑ์ ที่ดิน และสิ่งก่อสร้าง	ครุภัณฑ์ไฟฟ้าและ วิทยุ	เพื่ออำนวยความสะดวกให้กับประชาชน	จัดซื้อเครื่องกำเนิดไฟฟ้า ขนาด ๓๐-๕๐ KVA จำนวน ๑ เครื่อง จัดซื้อปี ๒๕๖๑	๔๐๐,๐๐๐ (ทต.) งบโดยประมาณ	-	-	-	สำนักปลัด
๕	แผนงานเคหะและ ชุมชน	ครุภัณฑ์ ที่ดิน และสิ่งก่อสร้าง	ครุภัณฑ์สำนักงาน	เพื่อใช้เก็บ เอกสาร	ตู้เหล็กบานเปิดแบบ ๒ บาน ขนาด ไม่น้อยกว่า ๙๑.๔*๔๕.๗*๑๘๓ ซม. ปี ๒๕๖๑ ๒ ตู้ ปี ๒๕๖๒ ๑ ตู้	๒๐,๐๐๐ (ทต.) งบ โดยประมาณ	๒๐,๐๐๐ (ทต.) งบ โดยประมาณ	-	-	กองช่าง
๖	แผนงานเคหะและ ชุมชน	ครุภัณฑ์ ที่ดิน และสิ่งก่อสร้าง	ครุภัณฑ์สำนักงาน	เพื่อใช้เก็บ เอกสาร	โต๊ะทำงานขนาด ปี ๒๕๖๑ ๒ โต๊ะ ปี ๒๕๖๒ ๑ โต๊ะ	๒๐,๐๐๐ (ทต.) งบ โดยประมาณ	๒๐,๐๐๐ (ทต.) งบ โดยประมาณ	-	-	กองช่าง

ที่	แผนงาน	หมวด	ประเภท	วัตถุประสงค์	เป้าหมาย	งบประมาณและที่มา				หน่วยงาน รับผิดชอบ หลัก
						๒๕๖๑ (บาท)	๒๕๖๒ (บาท)	๒๕๖๓ (บาท)	๒๕๖๔ (บาท)	
๓	แผนงานเคหะและ ชุมชน	ครุภัณฑ์ที่ดิน และสิ่งก่อสร้าง	ครุภัณฑ์สำนักงาน	เพื่อใช้เก็บ เอกสาร	ผู้บ้านเลื่อนกระจก ๔ ชุด เป็นครุภัณฑ์ที่อยู่ นอกเหนือจากบัญชีครุภัณฑ์ ปี ๒๕๖๑ ๑ โต๊ะ	๑๐,๐๐๐ (ทต.) งบ โดยประมาณ	-	-	-	กองช่าง
๔	แผนงานเคหะและ ชุมชน	ครุภัณฑ์ ที่ดิน และสิ่งก่อสร้าง	ครุภัณฑ์คอมพิวเตอร์	เพื่ออำนวยความสะดวก ในการ ปฏิบัติงาน	จัดซื้อเครื่องคอมพิวเตอร์ แบบประมวลผลแบบที่ ๑ จอขนาดไม่น้อยกว่า ๑๘.๕ นิ้ว ปี ๒๕๖๑ ๒ เครื่อง ปี ๒๕๖๑ ๒ เครื่อง	๔๐,๐๐๐ (ทต.) งบโดยประมาณ-	๔๐,๐๐๐ (ทต.) งบโดยประมาณ-	-	-	กองช่าง
๕	แผนงานเคหะและ ชุมชน	ครุภัณฑ์ ที่ดิน และสิ่งก่อสร้าง	ครุภัณฑ์คอมพิวเตอร์	เพื่ออำนวยความสะดวก ในการ ปฏิบัติงาน	เครื่องปริ้นสี- สแกนเนอร์ ตามเกณฑ์ราคากลางและ คุณลักษณะพื้นฐานครุภัณฑ์ คอมพิวเตอร์ ของกระทรวง เทคโนโลยีสารสนเทศและ การสื่อสาร ปี ๒๕๖๑ จำนวน ๑ เครื่อง	๑๐,๐๐๐ (ทต.) งบโดยประมาณ-	-	-	-	กองช่าง

ที่	แผนงาน	หมวด	ประเภท	วัตถุประสงค์	เป้าหมาย	งบประมาณและที่มา				หน่วยงาน รับผิดชอบ หลัก
						๒๕๖๑ (บาท)	๒๕๖๒ (บาท)	๒๕๖๓ (บาท)	๒๕๖๔ (บาท)	
๑๐	แผนงานเคหะและชุมชน	ครุภัณฑ์ ที่ดินและสิ่งก่อสร้าง	ครุภัณฑ์คอมพิวเตอร์	เพื่ออำนวยความสะดวกในการปฏิบัติงาน	เครื่องสำรองไฟฟ้า ขนาด ๘๐๐ VA จำนวน ๓ เครื่อง ปี ๒๕๖๑ จำนวน ๑ เครื่อง	๑๐,๐๐๐ (ทต.) งบโดยประมาณ-	-	-	-	กองช่าง
๑๑	แผนงานการศึกษา	ครุภัณฑ์ ที่ดินและสิ่งก่อสร้าง	ครุภัณฑ์คอมพิวเตอร์	เพื่ออำนวยความสะดวกในการปฏิบัติงาน	จัดซื้อเครื่องคอมพิวเตอร์แบบประมวลผลแบบที่ ๑ จอขนาดไม่น้อยกว่า ๑๘.๕ นิ้ว ปี ๒๕๖๑ ๑ เครื่อง	๓๐,๐๐๐ (ทต.) งบโดยประมาณ-	--	-	-	กองการศึกษา
๑๒	แผนงานการศึกษา	ครุภัณฑ์ ที่ดินและสิ่งก่อสร้าง	ครุภัณฑ์สำนักงาน	เพื่อใช้เก็บเอกสาร	ตู้เหล็กบานเปิดแบบ ๒ บาน ขนาด ไม่น้อยกว่า ๙๑.๔*๔๕.๗*๑๘๓ ซม. ปี ๒๕๖๑ ๒ ตู้ ปี ๒๕๖๒ ๑ ตู้	๒๐,๐๐๐ (ทต.) งบ โดยประมาณ	๒๐,๐๐๐ (ทต.) งบ โดยประมาณ	-	-	กองการศึกษา

ที่	แผนงาน	หมวด	ประเภท	วัตถุประสงค์	เป้าหมาย	งบประมาณและที่มา				หน่วยงาน รับผิดชอบ หลัก
						๒๕๖๑ (บาท)	๒๕๖๒ (บาท)	๒๕๖๓ (บาท)	๒๕๖๔ (บาท)	
๑๓	แผนงานการศึกษา	ครูภัณฑ์ที่ดิน และสิ่งก่อสร้าง	ครูภัณฑ์งานบ้าน งานบ้านงานครัว	เพื่อใช้สำหรับ เด็กเล็กในการ รับประทานอาหาร	จัดซื้อโต๊ะกินข้าวพร้อม เก้าอี้ ๑๘ ชุด (นอกมาตรฐานครูภัณฑ์)	-	๖๐,๐๐๐ (ทต.) งบ โดยประมาณ	-	๖๐,๐๐๐ (ทต.) งบ โดยประมาณ	กอง การศึกษา
๑๔	แผนงานการศึกษา	ครูภัณฑ์ที่ดิน และสิ่งก่อสร้าง	ครูภัณฑ์สำนักงาน	เพื่อให้เด็กมีที่ วางหนังสือชั้น เรียน	จัดซื้อชั้นวางหนังสือ ๒ ชุด (นอกมาตรฐานครูภัณฑ์)	๖๐,๐๐๐ (ทต.) งบ โดยประมาณ	-	-	๖๐,๐๐๐ (ทต.) งบ โดยประมาณ	กอง การศึกษา
๑๕	แผนงานการศึกษา	ครูภัณฑ์ที่ดิน และสิ่งก่อสร้าง	ครูภัณฑ์สำนักงาน	เพื่อให้เด็กมี โต๊ะกิจกรรม	จัดซื้อโต๊ะกิจกรรมขนาด ๔๘ นิ้ว * ๒๔ นิ้ว จำนวน ๘ ตัว (นอกมาตรฐานครูภัณฑ์)	-	๖๐,๐๐๐ (ทต.) งบ โดยประมาณ	-	๖๐,๐๐๐ (ทต.) งบ โดยประมาณ	กอง การศึกษา

